

中華民國113年度

中央政府總預算案

農業部林業及自然保育署及所屬單位預算



留用

農業部林業及自然保育署編

農業部林業及自然保育署及所屬
目 次
中華民國 113 年度

| | 頁 次 |
|--|---------|
| 壹、預算總說明----- | 1—38 |
| 貳、主要表 | |
| 一、歲入來源別預算表----- | 39—40 |
| 二、歲出機關別預算表----- | 41—44 |
| 參、附屬表 | |
| 一、歲入項目說明提要表----- | 45—52 |
| 二、歲出計畫提要及分支計畫概況表----- | 53—78 |
| 三、各項費用彙計表----- | 79—82 |
| 四、歲出一級用途別科目分析表----- | 84—85 |
| 五、資本支出分析表----- | 86—87 |
| 六、人事費彙計表----- | 89 |
| 七、預算員額明細表----- | 90—91 |
| 八、公務車輛明細表----- | 92—121 |
| 九、現有辦公房舍明細表----- | 122—123 |
| 十、補助經費分析表----- | 124—133 |
| 十一、捐助經費分析表----- | 134—141 |
| 十二、派員出國計畫預算總表----- | 143 |
| 十三、派員出國計畫預算類別表-考察、視察、訪問----- | 144—145 |
| 十四、派員出國計畫預算類別表-開會、談判----- | 146—147 |
| 十五、派員赴大陸計畫預算類別表----- | 148—149 |
| 十六、歲出按職能及經濟性綜合分類表----- | 150—155 |
| 十七、跨年期計畫概況表----- | 156—158 |
| 十八、委辦經費分析表----- | 160—169 |
| 十九、媒體政策及業務宣導費彙計表----- | 170—171 |
| 二十、立法院審議中央政府總預算案所提決議、附帶決議及注意辦理事 項辦理情形報告表----- | 172—207 |
| 肆、附 錄 | |
| 附錄一、農業部林業及自然保育署----- | 209—234 |
| 附錄二、農業部林業及自然保育署宜蘭分署----- | 235—259 |
| 附錄三、農業部林業及自然保育署新竹分署----- | 261—284 |
| 附錄四、農業部林業及自然保育署臺中分署----- | 285—307 |
| 附錄五、農業部林業及自然保育署南投分署----- | 309—331 |
| 附錄六、農業部林業及自然保育署嘉義分署----- | 333—358 |

| | | |
|-------------------------------------|-------|---------|
| 附錄七、農業部林業及自然保育署屏東分署 | ----- | 359—382 |
| 附錄八、農業部林業及自然保育署臺東分署 | ----- | 383—405 |
| 附錄九、農業部林業及自然保育署花蓮分署 | ----- | 407—428 |
| 附錄十、農業部林業及自然保育署航測及遙測分署 | ----- | 429—438 |
| 附錄十一、農業部林業及自然保育署阿里山林業鐵路及文化資產管 理處 | ----- | 439—448 |

壹、預算總說明

農業部林業及自然保育署及所屬 預算總說明

中華民國 113 年度

一、現行法定職掌：依據中華民國 112 年 5 月 31 日公布之農業部林業及自然保育署組織法

(一)、機關主要職掌

1. 森林、陸域野生動植物及棲地保育、自然地景、自然紀念物政策、法規、國際事務與科技發展之擬訂、執行及督導。
2. 促進自然保育、生物多樣性維護、友善棲地營造、社區林業、森林資源建造維護、永續利用與生產管理、自然生態保育產業輔導、自然生態保育專業人員認證之政策規劃、執行及督導。
3. 森林、棲地與自然資源調查監測、航遙測任務及資訊整合建置、國有林永續經營之規劃、執行及督導。
4. 陸域自然保留區、自然保護區、野生動物保護區與野生動物重要棲息環境、地質公園、野生動植物與自然紀念物經營管理之規劃、執行及督導。
5. 樹木保護、陸域野生物研究、森林生物與陸域特定野生動物危害防治、野生動物輸出入與管理、特定外來入侵種防除之規劃、執行及督導。
6. 森林遊樂區、自然步道、林業文化園區、軌道設施、自然教育與生態旅遊之經營規劃、執行及督導。
7. 森林保護、林地管理與保安林經營之規劃、執行及督導。
8. 國有林集水區保育、治山防災、林道維護、森林育樂工程計畫之規劃、執行及督導。
9. 所屬林業鐵路及文化資產機構之督導、協調及推動。
10. 其他有關林業及自然保育事項。

(二)、內部分層業務

1. 保育企劃組職掌：

- (1) 陸域生物多樣性保育、永續森林生態政策與施政計畫之擬訂、審議及評估。
- (2) 國土棲地空間之策略規劃及整合；生態系服務之策略規劃、整合及其價值評估。
- (3) 森林資源、森林與自然碳匯調查監測之規劃、推動及督導；航遙測影像於資源調查之發展及應用。
- (4) 森林碳管理策略與公私協力之規劃、擬訂及推動。
- (5) 國有林事業區經營計畫之審議及督導。

- (6) 保育與林業國際合作、國際公約與兩岸事務之規劃、整合及協調。
- (7) 林業歷史之調查、紀錄及應用。
- (8) 自然生態與資源調查資料庫之整合、流通及運用；資通安全與地理圖資倉儲事項之策劃、管理、推動及督導。
- (9) 林業與自然保育相關法規之審議、研修及釋疑；訴願、行政訴訟及國家賠償案件之協辦。
- (10) 其他有關保育企劃事項。

2. 保育管理組職掌：

- (1) 自然資源保育政策之規劃及推動。
- (2) 自然保護區、陸域野生動物保護區、野生動物重要棲息環境、自然地景與自然紀念物之劃設、指定、公告、廢止及變更；陸域有效保育地之規劃及推動。
- (3) 陸域瀕危野生動物與植物保育之規劃及推動；陸域保育類野生動物與珍貴稀有植物名錄之指定、公告、廢止及變更。
- (4) 生態服務給付與友善生態生產之規劃及推動。
- (5) 社區保育與其他棲地保育之規劃及推動；保育相關產業與專業人員之輔導及推動。
- (6) 原住民族相關森林與自然保育之策劃、協調及督導。
- (7) 陸域野生物資源永續利用與管理之規劃、協調及推動。
- (8) 陸域野生動物輸出入之審核及管理；陸域特定入侵種動物危害控制措施之規劃及推動。
- (9) 自然保育研究與陸域野生動物救援及其醫療之規劃、協調及推動。
- (10) 其他有關保育管理事項。

3. 森林管理組職掌：

- (1) 林地與森林資源之維護；非法侵害及破壞之遏止。
- (2) 國有林地產籍管理；國、公、私有林林地使用管制工作之執行及督導。
- (3) 國有林地出租或撥用案件之審核；國有出租造林地之管理。
- (4) 國有林巡護管理工作之規劃、執行、督導及考核。
- (5) 國有林地占用與竊取林產物案件防範措施之擬議、執行及督導。
- (6) 森林火災防救策略與計畫之擬訂、執行、督導及考核。
- (7) 保安林生態系服務價值之維護、檢訂及監測；保安林公私協力參與之規劃、執行、督導及考核。
- (8) 媒體公關事務之規劃、協調及執行。
- (9) 林業與自然保育綜合性業務之推廣及行銷。

(10)其他有關森林管理事項。

4. 森林產業組職掌：

- (1) 永續木竹資源之營造及多元林產業發展之輔導。
- (2) 林木種原保存、育苗、造林、撫育之規劃、審核及督導。
- (3) 人工林、農地營林永續生產之規劃、協調、審核及督導。
- (4) 林產業之人才培力、輔導、驗證管理及經濟分析；林下經濟、森林產物之研發。
- (5) 國有林林產物之處分與在地居民採取利用之規劃及督導。
- (6) 輔導獎勵造林相關法規之訂修、解釋、審核及督導。
- (7) 山坡地開發利用回饋金相關法規之訂修、解釋與計畫之擬訂、執行及督導。
- (8) 樹木保護相關法規之訂修、解釋、審核及督導。
- (9) 林木生物危害防治相關業務之規劃、審核及督導。
- (10)其他有關森林產業事項。

5. 森林育樂組職掌：

- (1) 森林遊憩體驗之優化；森林教育與療癒功能之深化；友善山林活動場域之營造。
- (2) 森林育樂法規之訂修及解釋。
- (3) 國家森林遊樂區、平地森林園區、林業文化園區資源維護、規劃設置與營運管理之督導、執行及考核。
- (4) 自然教育中心、生態教育館規劃設置、營運管理、課程研發與宣導推廣之督導、執行及考核。
- (5) 森林育樂場域設施、軌道相關工程之執行、考核及生態友善機制之推動。
- (6) 森林育樂場域軌道設施營運管理與行車安全之審定、督導及執行。
- (7) 自然步道規劃設置、經營管理與合作推廣之督導、執行及考核。
- (8) 國家森林志願服務、環境解說、生態旅遊規劃與推動之督導、執行及考核。
- (9) 其他有關森林育樂事項。

6. 集水區治理組職掌：

- (1) 國有林集水區防災治理之調查與規劃；國有林工程生態友善機制之推動及督導。
- (2) 國有林集水區保育治理與林道維護計畫之擬訂、推動及督導。
- (3) 國有林集水區與林道災害緊急處理之規劃、協調及推動。
- (4) 林道管理與辦公廳舍新建工程之推動及督導。
- (5) 國有林大規模土砂災害之防災及應變處理。
- (6) 國有林集水區治理、林道維護與防災技術之研發、推廣及運用。
- (7) 其他有關集水區治理事項。

7. 秘書室職掌：

- (1) 印信典守及文書、檔案之管理。
- (2) 議事、研考、出納、財務、採購、營繕及其他事務管理。
- (3) 本署辦公廳、宿舍、公務車等財產之管理。
- (4) 工友(含技工、駕駛)之管理。
- (5) 不屬其他各組、室事項。

8. 人事室職掌：掌理本署人事事項。

9. 政風室職掌：掌理本署政風事項。

10. 主計室職掌：掌理本署歲計、會計及統計事項。

(三)、組織系統圖及預算員額說明表

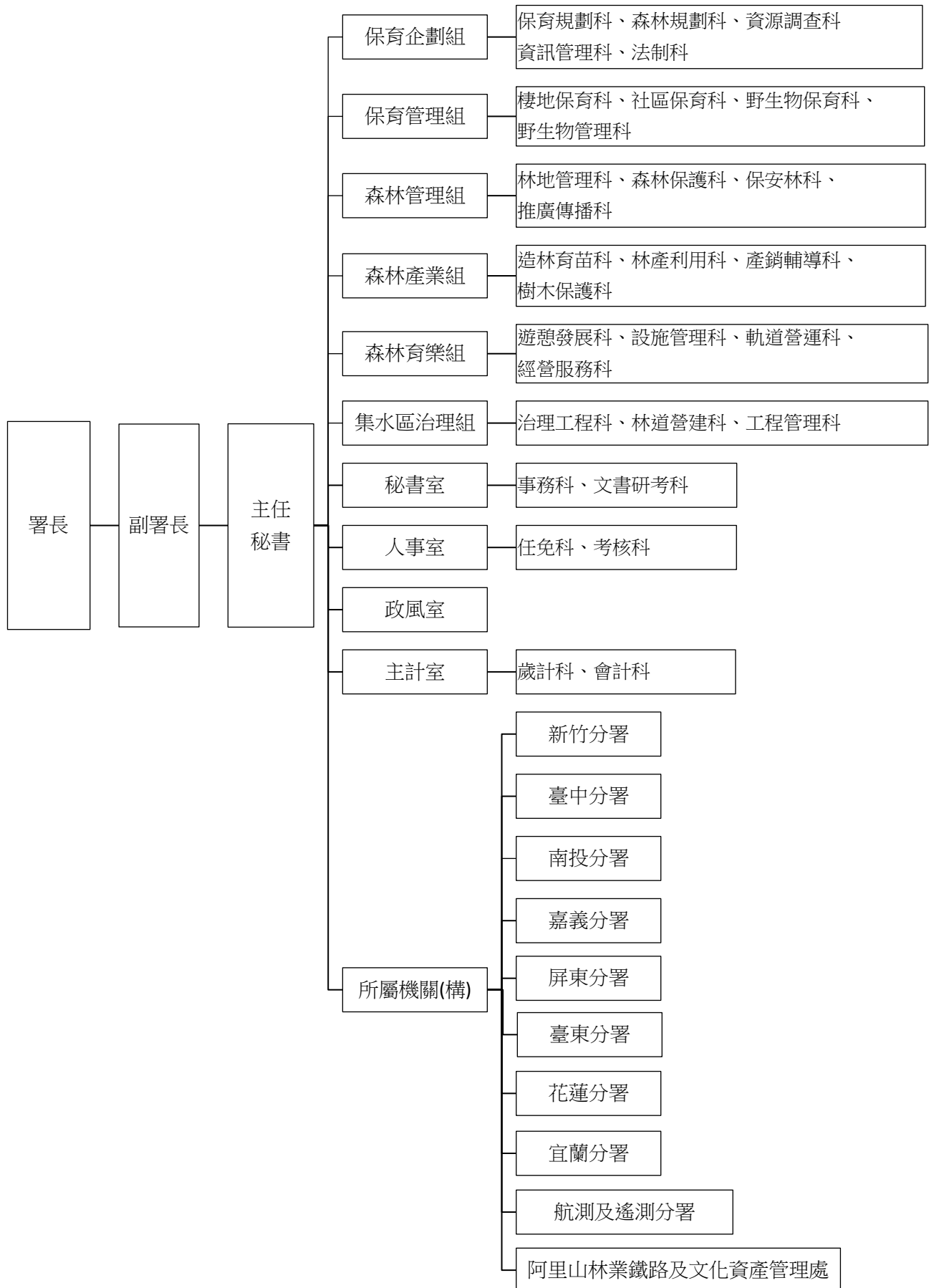

| 機關 | 職員 | 工友 | 技工 | 駕駛 | 聘用 | 約僱 | 合計 |
|---------------|-------|----|-----|----|----|-----|-------|
| 本署及所屬 預算員額 | 1,229 | 46 | 604 | 21 | 2 | 526 | 2,428 |

二、施政目標與重點

本署配合總統施政藍圖及「創新、就業、分配及永續」等原則，透過「五加二」產業創新計畫之「新農業 2.0」項下，增進農民福利體系、健全基礎環境及提升產業競爭力等三大施政主軸，規劃「永續林業·生態臺灣」之施政願景，期兼顧「社會」、「經濟」與「環境」，力求產業及自然環境之永續發展，與全民共同開創林業及自然保育新未來。

本署依據行政院 113 年度施政方針，配合中程施政計畫及核定預算額度，並針對當前社經情勢變化及本署未來發展需要，編定 113 年度施政計畫，其目標與重點如次：

(一) 年度施政目標

1. **社會面-健全林地管理，促進公眾參與，尋求社會系統和諧穩定，強化國土復育與保安效益。**
 - (1) 精進森林資源監測，遏止森林非法侵害及破壞；落實林地產籍管理，加強林野巡護，並結合社區、部落參與森林保護工作，提高森林護管效率，減少森林受害。
 - (2) 推廣及宣導林業政策，提升國民保林護林意識。
 - (3) 辦理國有林租地補償收回及現有濫墾、濫建等林地占用案件收回，並加強收回林地之經營管理，以提高森林生態系服務價值。
 - (4) 擬定 46 萬餘公頃保安林地經營管理及復育造林計畫，適時檢討保安林功能，推動保安林多元惠益分享及民間協同參與與管理，完整維護保安林地，擴大保安林功能，確保居住環境安全。
 - (5) 回復原住民族傳統狩獵及林產物利用自然資源權利、建立共管機制。
2. **經濟面-厚植森林生態環境資源，合理規劃增值利用，促進產業永續發展，達成全民惠益分享。**
 - (1) 因應臺灣自然條件，永續經營人工林，發揮森林碳吸存效益，強化因應氣候變遷調適能力。
 - (2) 活化地方林業經營環境，推動林業永續多元輔導方案、發展林下經濟等多元經營，促進公私有林合理經營與利用，振興山村經濟。
 - (3) 建立國產木竹材合法來源認驗證制度及其追溯系統，整合林產業上、中、下游，促進林產業升級轉型。

- (4) 營造永續木竹資源，促進生態資源循環利用；建置國產木竹材產銷供應鏈，提供來源與數量穩定之國產木竹材，創新產業價值。
- (5) 優化森林育樂場域，整合自然步道、國家森林遊樂區、平地森林園區、林業文化園區及生態教育館，發揮在地特色，充實各項必要且具公益性質之公共設施，以提供自然學習、環境教育、優質遊憩及療癒服務場所，增進民眾參與環境教育。
- (6) 結合各項遊憩場域、周邊農業及社區營造等產業，發展多元觀光遊憩活動，活絡綠資源之產業生機。
- (7) 發展野生物永續利用模式及管理制度，降低國內野生物非法使用的風險。
- (8) 以國土保安為前提，推動林道維護改善及生態通道規劃設置，提供國人森林旅遊與林業經營管理安全之道路，並強化旅遊吸引力及競爭力。

3. 環境面-維護森林健康及生物多樣性，深化里山倡議，架構國土生態綠網，確保生態環境永續。

- (1) 持續掌握國家森林資源，建置森林資源長期調查監測體系，規劃森林永續經營策略，逐步推動森林驗證。
- (2) 建置及充實森林地理資訊圖資倉儲，擴充臺灣全區航遙測影像時序資料並發展流通供應服務，促進空間資訊整合應用，支援國土規劃、環境監測及防救災等需求。
- (3) 加強海岸保安林營造，構築海岸綠色防護網，有效減緩強風、飛砂、鹽霧及浪潮之影響。加強林木疫病、蟲害防治，維護森林健康，健全樹木保護制度。
- (4) 推動原生植物產業多元利用，營造獨特本土生態景觀；以綠色環境給付及免費供應種苗等措施，鼓勵農民參與造林綠化，營造優質家園。
- (5) 優先針對中、高危險集水區加強治理，辦理防砂工程及崩塌地復育；建構國有林大規模崩塌防災應變機制，辦理處理改善工程，減緩崩塌土砂災害，增進森林水土資源保育，並保障周邊保全對象之生命財產安全；強化工程生態友善機制，打造防減災韌性之集水區。
- (6) 建置國土生態綠網空間策略藍圖，對接國土空間策略規劃，建立跨域工作平台，串聯陸域棲地保育；研擬與推動瀕危動植物保育對策，營造人與自然和諧共生的友善生產與農業環境，提升國土韌性與調適力，維護生態系服務功能與生物多樣性。
- (7) 強化保護區系統之完整性，維護物種及其棲地之多樣性。加強全國自然地景研究，保護我國珍貴的地景資源。

- (8) 推動社區參與林業及自然資源管理，執行各類教育推廣工作。
- (9) 落實野生動物保育法與相關規範之執行及查證，健全野生動植物國內管理。加強野生動物飼養管理、救傷、收容，強化野生動物域內或域外保育工作。
- (10) 輔導不利耕作之劣化地轉型為濕地生態園區，建立珍貴水梯田濕地生態保存暨復育示範，提高生物多樣性。
- (11) 預防外來種入侵，導正不當放生行為，根除或抑制散佈，減少外來入侵種危害國內生態環境。

(二)年度重要施政計畫

| 工作計畫 名稱 | 重要計畫項目 | 實施內容 |
|--------------|-------------------------------|---|
| 一、林業試驗 研究 | 永續林業與生物多樣性 | <p>一、強化森林生態系在氣候變遷下之因應，減少生物多樣性的直接威脅，強化外來入侵種管理，提升生物多樣性之效益，提升森林之保育、經營與利用研究。</p> <p>二、進行國產木、竹材料技術開發，強化產業鏈串接，改進林業生產技術，加強山區通訊基礎服務。</p> |
| 二、林業 管理 | 一、強化野生動物救援 照養及保育醫學 | <p>一、辦理被查緝沒入之保育類野生動物救援及收容工作。</p> <p>二、辦理地方政府後送之野生動物之救傷、醫療、照養、收容、野放訓練及野放。</p> <p>三、強化野生動物保育醫學發展及培養野生動物醫療照養專業人才。</p> |
| | 二、化解野生動物危害 農業及瀕危物種與 人衝突 | <p>一、辦理野生動物危害及族群監測調查、危害防治技術研發、交流與教育觀摩，處理人與野生動物衝突通報案件，進行危害農業動物個體驅趕或移除等防治工作，以降低農損，保障農民收益。</p> <p>二、建立野生動物救援機制、宣導並鼓勵民眾通報。研發及推廣以改良式獵具汰換傳統式套索，降低非法獵具致野生動物受傷機率。</p> |
| 三、林業 發展 | 一、森林生態系經營 | <p>一、辦理國有林事業區資源調查，進行永久樣區設置與複查，建置森林資源長期監測體系。</p> <p>二、辦理森林資源、生態及林地經營管理等各項空間資料建置更新及倉儲管理，持續執行國土監測航攝影像蒐集，將高精度、高更新頻率之地理空間基礎資料提供各界運用；推動地理空間資料之共享，建構空間應用服務及網路查詢、介接及申購流通機制，提供國家資源管理及應用，俾利各界查詢及協助決策支援。</p> |
| | 二、森林保護與林地管 | 一、國有出租林地管理，違規違約之查處，輔導限期 |

| 工作計畫名稱 | 重要計畫項目 | 實施內容 |
|--------|---|---|
| | <p>理</p> <p>三、厚植森林資源</p> <p>四、公私有林經營及林產發展</p> | <p>改善或依法訴請返還林地，收回造林，妥善管理；輔導承租人辦理國有林出租造林地補償收回，落實政府照顧林農之宗旨。</p> <p>二、強化森林火災防減災整備工作，精進林火防救應變機制，提升火場滅火效能及協調機制，維護國土安全。</p> <p>三、加強林地巡護工作，取締盜伐，辦理現有濫墾、濫建等林地占用案件排除，維護森林資源。</p> <p>四、辦理林業及自然保育、愛林保林及森林防災等宣傳，鼓勵全民參與自然保育及造林綠美化工作。</p> <p>五、強化保安林之監測管理，辦理保安林檢訂、清查，並依環境狀況檢討擴編保安林，強化經營管理技能，並辦理保安林環境維護，使全國保安林獲得完整維護。</p> <p>一、辦理國有林班地造林及撫育，建構優美森林環境，增加林木二氧化碳之吸存功能；辦理人工林疏伐，疏開鬱閉林分，促進留存木生長品質，在維持森林功能與棲地環境下育成形、質、量俱佳的林木。</p> <p>二、於沿海地區辦理造林綠化及老化木麻黃造林地林相更新，依生態經營原則，營造複層林相，提高生物多樣性，並提供小型野生動物及鳥類等生物良好棲息場所。</p> <p>三、創新林業生產技術，確保對環境之友善；推動國產木、竹材產地證明制度，確保國產木竹材來源合法，促進合法林產品貿易。</p> <p>一、推動短期經濟林及公有地造林綠化工作，持續加強撫育平地造林地，營造優質綠色生態環境。</p> <p>二、加強輔導公私有林經營管理技術及獎勵造林後續輔導措施，建構木竹生產技術體系，輔導林業合作社，媒合林農與林產加工業者合作，建立林業產業鏈；加強森林產物之開發利用，建構區域林</p> |

| 工作計畫名稱 | 重要計畫項目 | 實施內容 |
|--------|------------------|--|
| | | <p>業生產體系，提高產業競爭力。</p> <p>三、依據農產品生產及驗證管理法，推動建立國產木竹材產銷合法來源認驗證制度及其追溯系統，輔導林農及木竹加工業，整合林產業上中下游，促進林產業升級轉型。</p> <p>四、加強林木疫病、蟲害防治，確保樹木保護與林木健康管理，推動樹木保護工作，進行受保護樹木普查及教育訓練。</p> |
| | 五、國有林整體治山防災及林道維護 | <p>一、依國有林地子集水區危險度評估結果，及因應颱風豪雨新增災害情形，以安全為基礎，維護國有林自然生態為導向，落實治理工程生態友善機制，加強治理工程對生態保育措施，辦理崩塌地處理、防砂工程、維護及緊急處理、整體治理調查規劃等工作。</p> <p>二、辦理本署轄管林道道路上下邊坡崩坍處理、地層滑動整治、排水系統改善、鋪面改善、設置安全設施、加強水土保持、植生綠美化以及生物通道規劃設置等。</p> |
| | 六、國有林大規模崩塌防災治理 | 以國有林大規模崩塌潛勢區判釋結果，辦理監測分析及調查規劃工作，建立防災應變機制，並辦理治理改善工程，降低大規模崩塌發生風險。 |
| | 七、森林遊憩場域發展與推動 | <p>一、辦理自然步道及山屋之整建及維護、山海圳國家綠道推動工作、規劃及串聯自然步道、遊憩區及景點，建構步道旅遊網絡，推動無痕山林運動，提供優質山林遊憩場域。</p> <p>二、整建及改善 3 處平地森林園區、4 處林業文化園區之公共服務設施，提高遊客遊憩體驗品質。</p> <p>三、整建及改善國家森林遊樂區公共服務設施，營造優質生態旅遊環境，引進民間專業團隊營管餐宿服務設施，提升整體服務品質。</p> <p>四、推展生態教育館，發揮環境教育功能，辦理環境</p> |

| 工作計畫名稱 | 重要計畫項目 | 實施內容 |
|--------|----------|--|
| | 八、國家自然保育 | <p>解說活動及教育訓練，強化管理解說人員及國家森林志工之專業智能。</p> <p>五、依據環境特色、結合周邊山村文化及農特產品，規劃及推廣多元自然體驗遊程，並應用森林療癒協助私有林林業振興發展。</p> <p>六、進行臺灣山林悠遊網改版及優化工作、編印環教文宣，提供生態旅遊及環境教育相關資訊服務。</p> <p>七、以阿里山鐵路百年文化歷史與建設為基礎，攜手交通部觀光署、嘉義縣政府及嘉義市政府，辦理軸帶整合規劃與行銷推廣、大阿里山森林遊憩建設、林業鐵路運行優化暨林業文化景觀建設、木都風貌再造及阿里山軸帶縫合等工作項目。</p> <p>一、強化保護區系統之完整性，以維護物種及其生育地之多樣性。</p> <p>二、加強全國陸域自然地景經營管理及研究，保護我國珍貴的地景資源。</p> <p>三、預防關鍵陸域外來種入侵動物，根除或抑制關鍵陸域外來種入侵動物散佈，並有效控制。</p> <p>四、執行社區林業計畫，與社區居民、團體共同參與林業工作。</p> <p>五、推動地層下陷區轉型為濕地生態園區暨復育示範區。</p> <p>六、加強保護區之各項生態調查與監測，推動社區參與，執行各項保育行動計畫。</p> <p>七、強化各地方政府野生動物保育法與相關規範之執行及查證工作能量，健全國內野生動植物管理制度。</p> <p>八、建立與宗教團體合作，轉化傳統放生觀念，引導宗教團體參與野生動物救傷收容專業單位野放工作，共同協力推動生態保育。</p> <p>九、辦理野生動物及其產製品鑑識、維護及技術研發工作。</p> <p>十、辦理自然生態保育及野生動植物保育教育宣導、</p> |

| 工作計畫名稱 | 重要計畫項目 | 實施內容 |
|--------|------------------|---|
| | 九、國土生態保育綠色網絡建置計畫 | 研究調查及人才培訓工作，推動與 NGO 建立夥伴關係。 十一、協助國內及國際保育組織推動自然保育工作，並參與相關活動，提升我國保育形象。 一、建置國土生態綠網空間策略藍圖，建立國土生態保育跨部門、跨空間、跨專業之聯繫推動平台。 二、研擬與推動瀕危動植物保育對策，建立工作平臺，落實機關分工管考，持續族群調查、棲地復育等保育工作。 三、以生態造林、友善生產、建立動物通道等方式，營造人與自然和諧共生的環境，提升國土韌性與調適力，維護生態系服務功能與生物多樣性。 |
| | 十、國家航遙測飛機更新計畫 | 為國家地理資訊系統基本圖資建置、農林漁牧管理、國土保安、自然保育及促進森林資源多元利用等基礎工作所需，規劃推動航遙測飛機更新，以融資租賃模式取得 2 架航遙測飛機，長期濕租專機專用，租約期間由承攬廠商負責飛機、飛行員、維修保養、機務、地勤等業務，租約期滿後，飛機所有權轉移政府所有。 |

三、以前年度計畫實施成果概述

(一)、前(111)年度計畫實施成果概述

| 工作計畫 | 實施概況 | 實施成果 |
|----------|--|--|
| 一、林業試驗研究 | 永續林業與生物多樣性 (一) 加強森林生物學與生態學研究，建構健康森林生態系。 (二) 提升森林之保育、經營與利用研究。 (三) 應用航遙測影像，建立 | 一、完成全臺灣五個區域樣區三次複查工作，分析各區年均溫皆有上升，冬季均溫皆顯著上升，另計算標準化降雨蒸散指標(SPEI)，自 2017 年秋季開始至 2022 年春季為止，維持了 4-5 年乾早期。在 2020 年秋季過後至 2021 年春季甚至發生極端乾旱現象。各山峰的 EVI 長期趨勢約 |

| 工作計畫 | 實施概況 | 實施成果 |
|------|---|---|
| | <p>森林資源調查技術、環境變遷監測與天然災害預警。</p> <p>(四) 推進國產材現代化生產，建構產業鏈製造量穩生產模組，改進林業生產技術，強化山區通訊基礎服務。</p> | <p>有 5 - 6 年一次循環震盪，與過去研究結果相符。</p> <p>二、盤點蒐集臺灣地區 56 種特定外來入侵種相關基礎資訊，建立適合臺灣地區特定外來入侵種分級管理之評估系統，並產出分級管理清單。</p> <p>三、持續營運國家野生動物遺傳物質典藏及生命條碼資料庫，111 年度完成累積國家野生動物遺傳典藏物質 479 件及生命條碼 DNA 序列 372 筆。</p> <p>四、完成增設針對臺灣黑熊之監測相機 25 台，完成石虎豐富度下降的可能原因分析及以佔據模型評估水鹿及黃喉貂偵測率及佔據率的可行性分析，並完成自動相機資訊系統之功能新增及資料視覺化優化。</p> <p>五、臺灣生命大百科網站於 111 年共新增物種解說 222 種（篇）、更新 225 篇，新增物種多媒體資料 696 件；另已完成一場線上自然專題特展，及辦理二場推廣工作坊，參與學員共約 120 人次。</p> <p>六、完成世界入侵種資料庫（中文版）網站資料更新審定翻譯，並編撰 80 種台灣近十年來新增的入侵種的資料。</p> <p>七、機器學習於航攝影像森林覆蓋型萃取之研究案，延續前 2 年成果，執行期間總計共蒐集 3,490 幅 DMC 航攝影像，完成現行森林資源調查架構下，自動化智慧判釋森林覆蓋型模式之實測與效能評估以及 3 項工具開發、實機安裝、測試與教育訓練等相關工作。</p> <p>八、進行塔式集材機集材與裝載式運材拖車運材作業效率研究，結果顯示採用塔式集材機之集材作業成本明顯低於國內傳</p> |

| 工作計畫 | 實施概況 | 實施成果 |
|---------------|---|---|
| | | <p>統之架線集材作業方式。使用自動解材裝置顯著提升集材生產效率並減低作業人員解材時的受傷風險。</p> <p>九、執行「山區無線寬頻網路建置及低軌衛星通訊技術研析案」，111年已取得國家通訊傳播委員會及數位發展部核可，完成山區無線寬頻通訊網路設備進口。</p> |
| <p>二、林業管理</p> | <p>一、野生物保育</p> <p>(一)執行緝獲走私、棄養、不當放生之國內外保育類野生動物之收容處置。</p> <p>(二)執行保育類野生動物及地方政府後送本土野生動物之救傷、醫療、照養、野放訓練及野放。</p> <p>(三)強化野生動物域外保育、學術研究、保育醫學發展及培養野生動物醫療照養專業人才。</p> <p>(四)提升民眾野生動物救傷正確觀念及保育意識。</p> | <p>一、執行傷病野生動物緊急醫療照養、緝獲動物處置、收容及野放訓練：4處救傷與收容中心111年1月至12月共計3,072隻次。</p> <p>二、111年度4處救傷與收容中心執行保育類野生動物及地方政府後送本土野生動物之醫療救傷、療養及野放訓練共計4,176隻次。</p> <p>三、辦理食蛇龜、柴棺龜、穿山甲等野生動物野放後追蹤，蒐集個體所在點位資料，了解野放後個體活動範圍，作為後續救傷收容動物重返棲地之參考。</p> <p>四、辦理傷病死亡動物原因調查及疾病檢測約1,600件，並辦理遊蕩犬貓攻擊案件監測之樣本50件。</p> <p>五、辦理野生動物醫療救援專業人才培訓125人次，透過新進人員至其他收容、救傷中心實習，或辦理野生動物醫療培訓課程，增進野生動物醫療、收容照養及國際交流能量；辦理照養志工培育6人，解說志工24人，共計30人。</p> <p>六、辦理野生動物保育教育宣導活動，推廣野生動物保育觀念及救傷正確知識401場13,877人次。</p> |
| | <p>二、野生動物危害農業防治計畫</p> | <p>一、按農地面積大小(0.2~2公頃)補助農民架設電圍網防治野生動物危害，111年度</p> |

| 工作計畫 | 實施概況 | 實施成果 |
|--------|--|--|
| | <p>(一) 按面積大小調整電牧器圍網補助方式，提升農友架設意願，辦理野生動物危害及族群調查、野生動物危害農業防治技術研發、交流與教育觀摩，提高人與野生動物衝突案件通報與處理，以降低農損，保障農民收益。</p> <p>(二) 宣導以精準式陷阱汰換傳統式套索，於瀕臨絕種野生動物活動熱區，加強查緝非法狩獵及非法獵具清除，降低非法獵具致瀕臨絕種野生動物受傷；執行瀕臨絕種野生動物救援，宣導並鼓勵民眾於山區發現瀕臨絕種野生動物受傷之通報與獎勵。</p> <p>(三) 全力移除外來入侵種綠鬣蜥。</p> | <p>完成補助農民完成架設電圍網 81 件，以防治野生動物危害農業。</p> <p>二、辦理臺灣獼猴危害農業衝突處理、危害防治輔導平臺與技術精進、節育及族群數量調查等計畫，瞭解危害發生情勢。</p> <p>三、辦理「野生動物危害防治宣導說明會」52 場 5,096 人次參與，進行野生動物危害農作調查及保育宣導，提升保育意識。累計移除民眾通報或主動移除之危害農業動物之個體 2,356 隻，保障農民農作生產，並兼顧野生動物保育。</p> <p>四、完成獵具改良，並採購製作改良式獵具 2,300 組，以交換或提供測試方式，交由山區農民或原住民獵人使用，111 年度已提供約 1,300 組，以減少誤捕非目標之瀕危野生動物及對動物之傷害。</p> <p>五、與內政部警政署保安警察第七大隊合作，加強非法獵具清除，降低非法獵具致瀕臨絕種野生動物受傷，並辦理化解人與野生動物衝突宣導活動 10 場次，鼓勵民眾通報受傷瀕臨絕種野生動物。</p> <p>六、111 年度全國移除綠鬣蜥野外個體 40,691 隻，已控制中彰投雲及臺東之新分布族群成長，並持續控制嘉南高屏核心區域族群。</p> |
| 三、林業發展 | <p>一、森林生態系經營</p> <p>(一) 辦理國有林事業區資源調查，進行永久樣區設置與複查，建置森林資源長期監測體系。</p> <p>(二) 辦理森林資源、生態及林地經營管理等各項空間資料建置更新及倉儲管理，持續執行國土監</p> | <p>一、完成森林資源長期監測樣區複查作業累計 446 個。</p> <p>二、完成森林資源長期監測圖幅調繪修測作業累計達 1,120 幅。</p> <p>三、擴充森林保育地理圖資及維護資料正確性，辦理圖資開放及對外供應，111 年度提供圖資下載 4,583 次、服務取用 301 次；維運生態調查資料庫辦理原始資料倉儲及開放，累計資料集 581 個、資料</p> |

| 工作計畫 | 實施概況 | 實施成果 |
|------|--|---|
| | <p>測航攝影像蒐集，將高精度、高更新頻率之地理空間基礎資料提供各界運用；推動地理空間資料之共享，建構空間應用服務及網路查詢、介接及申購流通機制，提供國家資源管理及應用，俾利各界查詢及協助決策支援。</p> | <p>筆數 352 萬餘筆。</p> <p>四、完成年度計畫航空攝影及製作航攝正射影像 6,138 幅，並辦理圖資介接服務，111 年度提供各政府機關航攝正射影像、全臺福衛鑲嵌影像、無人機正射影像介接服務計有 158 個單位及 175 個系統，總介接次數達 2,413 萬餘次。</p> |
| | <p>二、森林保護與林地管理</p> <p>(一) 國有出租林地管理，違規違約者限期改善或循司法程序訴請返還林地，收回造林，妥善管理；合法出租造林地補償收回。</p> <p>(二) 加強林地護管，精進防火防救應變機制。</p> <p>(三) 加強林地巡護工作，取締盜伐、濫墾、搶救並防範森林火災；現有濫墾、濫建等限期廢耕拆除及救助，維護森林資源。</p> <p>(四) 辦理林業政策、愛林保林及森林防災等宣傳，鼓勵全民參與自然保育及造林綠美化工作。</p> <p>(五) 落實保安林之經營管理，逐年辦理保安林檢訂、清查，並適時依環境狀況擴編保安林，強化保安林經營管理人</p> | <p>一、辦理國有林地籍產籍及出租林地管理業務，111 年度租地輔導續租換約達 4,876 件。</p> <p>二、辦理租地補償收回範圍公告及受理申請、廢續辦理以前年度受理申請未完成補償收回案件之收回事宜，111 年度補償收回林地累計達 731.0680 公頃。</p> <p>三、辦理防火倉庫設備及器材整備工作、完成防火演練及座談 155 場次、災害應變指揮系統(ICS)精英小組年度教育訓練 2,451 人次，搶救森林火災 20 次。</p> <p>四、辦理林野巡護工作達 158,837 次，護管國家森林資源，取締竊取森林主副產物案件 93 件。</p> <p>五、111 年度排除現有濫墾、濫建等林地占用案件 1179.3101 公頃。</p> <p>六、辦理完成植樹月及林業宣導活動 205 場次、各類媒體宣導及記者會 1,745 次/種、出版台灣林業雙月刊及各類宣導資料 11 種、教育訓練 88 次，計 2,049 場/次/種。</p> <p>七、完成保安林檢訂 26,723 公頃。</p> |

| 工作計畫 | 實施概況 | 實施成果 |
|------|--|--|
| | <p>員之技能，並辦理保安林環境維護，使全國保安林獲得完整維護。</p> | |
| | <p>三、厚植森林資源</p> <p>(一) 辦理國有林班地造林及撫育，建構優美森林環境，增加林木二氧化碳之吸存功能；辦理人工林疏伐，疏開鬱閉林分，促進留存木生長品質，在維持森林功能與棲地環境下育成形、質、量俱佳的林木。</p> <p>(二) 於沿海地區辦理造林綠化及老化木麻黃造林地林相更新，依生態經營原則，營造複層林相，提高生物多樣性，並提供小型野生動物及鳥類等生物良好棲息場所。</p> <p>(三) 創新林業生產技術，確保對環境之友善。</p> | <p>一、完成國有林造林 189.33 公頃、國有林地人工林撫育 2,438.42 公頃，以人工復育方式，加速完成森林覆蓋，以發揮森林對水源涵養及國土保安之功能。</p> <p>二、針對已達伐期齡或已鬱閉之人工林進行疏、除伐 325.76 公頃，一方面調整林分結構，釋放空間，促進留存林木形質生長，並生產國產木材，提高國產木材生產量。</p> <p>三、完成海岸及離島造林 31.46 公頃、營造複層林 15.74 公頃、撫育 220.65 公頃，營造樹種及冠層多元之海岸防風林相，減緩季風對沿海地區之影響。</p> <p>四、完成定砂及防風籬設置 18.79 公頃，有效減緩飛砂，提升沿海居住品質。</p> <p>五、完成竹東訓練基地伐木造材、集材架線、裝材作業，以及造林撫育與育苗作業教具建置計 14 項；建置伐木造材虛擬實境練習場 1 處，發展符合現代林業生產技術培力教案及訓練課程，累計辦理教育訓練 12 場次，250 人次，帶動國內林業生產技術水準。</p> |
| | <p>四、公私有林經營及林產發展</p> <p>(一) 推動短期經濟林及公有地造林綠化工作，持續加強撫育平地造林地，營造優質綠色生態環境。</p> <p>(二) 加強輔導公私有林經營</p> | <p>一、辦理短期經濟林造林、推動公有土地及社區民眾造林綠美化面積計 793 公頃，平地造林及公有地造林撫育 12,309 公頃，培育苗木 350 萬株。</p> <p>二、植樹月活動由總統和行政院長於 111 年 3 月 12 日上午至臺南市後壁嘉南大圳旁植下臺灣原生樹種，同時見證長達 88 公里國家級自行車道「水圳綠道」啟用</p> |

| 工作計畫 | 實施概況 | 實施成果 |
|------|--|--|
| | <p>管理技術及獎勵造林後續輔導措施，建構木竹生產技術體系，輔導林業合作社，媒合林農與林產加工業者合作，建立林業產業鏈；加強森林產物之開發利用，建構區域林業生產體系，提高產業競爭力。</p> <p>(三) 依據農產品生產及驗證管理法，推動建立國產木竹材產銷合法來源認證制度及其追溯系統，輔導林農及木竹加工業，整合林產業上中下游，促進林產業升級轉型。</p> <p>(四) 加強林木疫病、蟲害防治，確保樹木保護與林木健康管理，推動樹木保護工作，輔導主管機關進行受保護樹木普查及教育訓練。</p> | <p>，活動現場以視訊串連雲林和嘉義共 9 個植樹區域，展現千人在水圳沿岸植樹盛況，總計協助栽植約 1 萬餘株苗木為嘉南大圳沿線增添綠景，提供民眾休閒優質場域。</p> <p>三、持續強化「林業永續多元輔導方案」平台及強化輔導窗口及專家諮詢團功能，111 年度辦理政策檢討工作坊、業務人員專業訓練、森林經營計畫實務操作座談會及地方政策說明會，共計 11 場次，參與人數約 476 人，多方吸納林農、專家及基層輔導人員意見，以為調整公私林輔導工作策略參考，並更新印製完成實務操作手冊及宣導摺頁；配合實際需求，完成增修計畫補助基準及修正「公私有林經營及輔導作業規範」、「公私有林整合經營與輔導作業流程」，簡化行政流程並增加納入林下經濟、發展森林育樂計畫、環境監測等項目。</p> <p>四、輔導林業合作社及農企業 26 家林業經營；其中已核定 11 家農企業或林業合作社之森林經營計劃書，總計面積 1,519 公頃納入林業永續多元輔導方案。</p> <p>五、為提升合法國產材身份辨識及遏止盜伐，結合區塊鏈技術，完成建置「臺灣林產品生產追溯系統」，至 111 年度累計有 140 家業者已獲得驗證、2,121 件產品(包括原木、板材、文具、樂器、玩具、置物盤、木地板及木藝板雕等，約 4 萬立方公尺材積)。</p> <p>六、強化「台灣木材網」資訊平臺服務，已建置 42 家林業經營服務廠商資訊、144 筆國產木竹材產品廠商資訊。累計媒合林業經營服務 94 件，及媒合約 21,389</p> |

| 工作計畫 | 實施概況 | 實施成果 |
|------|---|---|
| | | <p>立方公尺國產木材交易。</p> <p>七、為提升國產材品質，保障消費者權益，積極輔導廠商將所生產的規格材申請「臺灣優良農產品（CAS）林產品」驗證標章，111 年度計有 5 家公司通過 CAS-木製材品驗證林產品，並成為北中南東區國產材備料場，可及時供應市場所需，藉此讓國產材從原料、製程到產品的品質更加提升，符合國家標準，也更具國際競爭力。</p> <p>八、為加強原料自主管理，111 年度已有 2 家業者通過產銷履歷(TAP)驗證，提供不混充的木材原料。</p> <p>九、完成小花蔓澤蘭等入侵植物防治累計面積 1,033 公頃，褐根病等病蟲害防治累計面積 21,884 平方公尺，辦理宣導說明會及教育訓練 25 場次。</p> <p>十、辦理「參與式樹木保護示範活動計畫」，於全臺辦理 8 場次宣導及示範活動，提供機關、學校及社會大眾正確的護樹理念與實務方法，落實樹木管理維護及保育觀念。</p> <p>十一、訂定「景觀樹木修剪技術規範」，函送各級機關、學校參考，提升樹木修剪技術及工程管理品質。</p> |
| | <p>五、國有林整體治山防災及林道維護</p> <p>(一) 在全臺國有林內，依國有林地子集水區危險度評估結果，並因應颱風豪雨新增災害情形，以國有林危險及關注子集水區為治理區域，建立治理工程生態友善機制</p> | <p>一、本計畫原核定工程計 102 件，復因應新增災害，調整經費增辦 10 件災害處理或復建工程，合計辦理 112 件工程，完成處理崩塌地面積 78.62 公頃、抑制土砂下移量 302.56 萬立方公尺，其中「阿里山事業區第 107 林班保育治理工程」獲得行政院公共工程委員會第 22 屆公共工程金質獎，另「大安溪 2 林班山腳圳旁崩塌地處理 1 期工程」、「阿里山事</p> |

| 工作計畫 | 實施概況 | 實施成果 |
|------|---|---|
| | <p>，加強治理工程對生態保育措施，辦理崩塌地處理、防砂工程、維護及緊急處理、整體治理調查規劃等工作。</p> <p>(二)辦理轄管林道道路上下邊坡崩坍處理、地層滑動整治、排水系統改善、鋪面改善、設置安全設施、加強水土保持、植生綠美化以及生態通道規劃設置等。</p> | <p>業區第 107 林班保育治理工程」及「玉井區第 17 林班青龍坑土砂防治工程」等 3 件工程獲得農業部(原行政院農業委員會)111 年度優良農業建設工程獎。</p> <p>二、本計畫原核定辦理 47 件，因災害造成轄管林道路基流失、邊坡崩塌嚴重，故調整經費增辦 1 件災害復建工程，共計辦理 48 件，完成林道改善與維護長度 71.73 公里，其中「藤枝聯外道路沿線盧碧風災緊急復建工程」及「錦屏林道 2k-16k 改善工程」等 2 件工程獲得農業部(原行政院農業委員會)111 年度優良農業建設工程獎。</p> |
| | <p>六、國有林大規模崩塌防災治理</p> <p>以國有林大規模崩塌潛勢區判釋結果，辦理監測分析及調查規劃工作，建立防災應變機制，並辦理處理改善工程，降低大規模崩塌發生風險。</p> | <p>本計畫辦理監測分析及調查規劃工作 8 件、處理改善工程 4 件，完成大規模崩塌潛勢區監測及預警機制之建立計 1 處。</p> |
| | <p>七、森林遊憩場域發展與推動</p> <p>(一)辦理自然步道及山屋之整建及維護、山海圳國家綠道推動工作、規劃及串聯自然步道、遊憩區及景點，建構步道旅遊網絡，推動無痕山林運動，提供優質山林遊憩場域。</p> | <p>一、整建養護轄管 137 條自然步道，完成林美步道整修、拉拉山步道改善、中央嶺步道整修、奮瑞古道整修、嘉明湖步道牌誌新設更新等步道整修工程逾 24 件。</p> <p>二、推動步道認養工作，透過公私協力共同維護自然步道環境與品質，迄今，計有 28 條自然步道與民間團體或社區簽訂認養契約。</p> <p>三、辦理手作步道工作假期，完成嘉明湖步道、澀水步道、橫嶺山步道、關子嶺大</p> |

| 工作計畫 | 實施概況 | 實施成果 |
|------|---|--|
| | <p>(二) 整建及改善 3 處平地森林園區、4 處林業文化園區之公共服務設施，提供更多休閒遊憩機會。</p> <p>(三) 整建及改善國家森林遊樂區公共服務設施，營造優質生態旅遊環境，引進民間專業團隊營管餐宿服務設施，提升整體服務品質。</p> <p>(四) 推展生態教育館，發揮環境教育功能，辦理環境解說活動及教育訓練，強化管理解說人員及國家森林志工之專業智能。</p> <p>(五) 依據環境特色、結合周邊山村文化及農特產品，規劃及推廣多元自然體驗遊程，並應用森林療癒協助私有林林業振興發展。</p> <p>(六) 進行臺灣山林悠遊網改版及優化工作、編印環教文宣，提供生態旅遊及環境教育相關資訊服務。</p> | <p>凍山步道等步道設施及環境維護工作。</p> <p>四、完成 3 處平地森林園區公共服務設施及景觀美化與環境維護工作計 4 件，111 年度吸引遊客逾 132 萬人次，積極與周邊社區、部落、縣市政府結合，培力當地居民組成生態旅遊解說服務單一窗口、辦理賞螢活動、農事體驗、森林市集、生態旅遊、宣導行銷、遊憩解說與教育訓練等活動。</p> <p>五、完成 4 處林業文化園區計 12 件之公共服務設施及景觀美化與環境維護工作，辦理木藝推廣、環境教育等相關行銷活動，保存林業文化，帶動木藝產業發展，規劃辦理促進民間參與公共建設，引入民間資源活化林業資產。</p> <p>六、完成太平山、八仙山、大雪山、奧萬大、阿里山、知本及向陽等國家森林遊樂區公共服務設施及景觀改善工程逾 11 件，改善區內景觀美質、形塑優質之旅遊環境，111 年度吸引遊客逾 386 萬人次，帶動地方產值逾 74.6 億元(以觀光署近 5 年每人每日旅遊平均費用 1,937 元為計算基準)。</p> <p>七、推展自然步道生態旅遊活動，持續輔導宜蘭縣南澳古道周邊原民部落(東岳、金岳、金洋)、霞喀羅國家步道沿線地區原住民部落(清泉、石鹿、秀巒、養老)、南投縣信義鄉潭南、雙龍、地利、人和等丹大四村落，協助部落發展部落廚房、培訓生態導覽員及輔導生態遊程規劃，並協助部落對外行銷並參與各類展售活動，111 年度自然步道系統帶動逾 377.5 萬人到訪，帶動約 7.5 億元產值(以步道遊憩人數*每人一趟步道遊憩花費</p> |

| 工作計畫 | 實施概況 | 實施成果 |
|------|------|--|
| | | <p>200 元為計算基準)。</p> <p>八、持續推動國家森林遊樂區 ISO9001 服務品質驗證。太平山、大雪山、合歡山及奧萬大國家森林遊樂區推行環境管理系統，通過國際 ISO9001 及 ISO14001 雙認證。奧萬大國家森林遊樂區取得「銀級」環保旅館標章。</p> <p>九、優化票務作業，推動安心旅遊，於疫情期間持續建置更新與維護國家森林遊樂區售票系統與票務資訊平臺，配合行政院推廣無紙化電子支付之政策，節能減碳，於轄下各國家森林遊樂區與烏來台車導入電子門票並結合周邊旅遊景點推出多樣化套票組合，振興國旅。</p> <p>十、持續推展 8 處自然教育中心，辦理戶外教學、主題活動、專業研習、環境解說、特別企劃等 5 類服務項目，111 年度上架操作計 215 套課程方案。</p> <p>十一、持續於 8 處生態教育館辦理生態保育、環境教育相關展覽及推廣活動逾 100 場次，服務逾 5.5 萬人次。</p> <p>十二、國家森林志願服務隊計 25 隊，111 年度總服務人次逾 187 萬人次，服勤時數逾 16 萬小時。</p> <p>十三、結合各森林育樂場域之生態旅遊活動，加入森林療癒體驗活動；111 年度辦理相關活動 281 場次。國家森林遊樂區辦理森態小旅行、櫻花季、賞螢季、賞鳥大賽、星空講座、野生動物夜觀、原住民傳統文化推廣、木育推廣、生態導覽、環境教育等活動逾 309 場次。</p> <p>十四、配合疫後旅遊新趨勢，積極推動森林生態旅遊，參加「2022ITF 台北國際旅展」，精心籌劃「國家森林館」熱鬧參</p> |

| 工作計畫 | 實施概況 | 實施成果 |
|------|--|---|
| | | <p>展，嚴選森林療癒、生態探索、永續旅遊、人文對話四大主題共 38 條森林遊程。</p> <p>十五、依據使用者調查與回饋結果，優化「台灣山林悠遊網」，優化山海圳國家綠道專頁；持續更新步道基礎資訊，增加自然步道物種介紹電子地圖，便利民眾瞭解旅遊地點周邊自然資源資訊，並開發 LINE CHAT BOT 與優化 SEO，上架森林育樂場域電子集章功能，提供民眾更多元有趣的旅遊服務。「台灣山林悠遊網」111 年度逾 410 萬人次瀏覽。</p> |
| | <p>八、國家自然保育</p> <p>(一) 強化保護區系統之完整性，以維護物種及其生育地之多樣性。</p> <p>(二) 加強全國陸域自然地景經營管理及研究，保護我國珍貴的地景資源。</p> <p>(三) 預防關鍵陸域外來種入侵動物，根除或抑制關鍵陸域外來種入侵動物散佈，並有效控制。</p> <p>(四) 執行社區林業計畫，與社區居民、團體共同參與林業工作。</p> <p>(五) 辦理各項生態保育及教育宣導工作。</p> <p>(六) 推動地層下陷區轉型為濕地生態園區暨復育示範區。</p> <p>(七) 加強濕地型保護區之各項生態調查與監測，推動社區參與，執行各項</p> | <p>一、維護 88 處自然保護區域之完整性，進行棲地巡護 8,568 次。</p> <p>二、與各地方政府協力辦理 111 年度「保護區及棲地經營管理」、「生物多樣性保育及入侵種管理計畫」及「推動野生動植物合理利用之管理計畫」，維護臺灣野生物棲地環境、生物多樣性與野生動物資源保育。</p> <p>三、落實自然保留區及自然保護區進入申請管理工作，持續維護「自然保留區暨自然保護區進入申請系統」，提供入園線上單一申請窗口，建立承載量管制等管理機制，提升管理效率，111 年度「自然保留區暨自然保護區進入申請系統」共有 61,658 團體次申請，核准 20,002 團體次、106,940 人次申請進入。</p> <p>四、與連江縣政府併同完成「馬祖列島雌光螢野生動物保護區」與「馬祖列島雌光螢野生動物重要棲息環境」指定公告作業，強化棲地保育。</p> <p>五、依文資法推動及成立我國自然地景「地質公園」及「自然保留區」，111 年度</p> |

| 工作計畫 | 實施概況 | 實施成果 |
|------|--|---|
| | <p>保育行動計畫。</p> <p>(八) 強化各地方政府野生動物保育法與相關規範之執行及查證工作能量，健全野生動植物國內管理制度。</p> <p>(九) 建立與宗教團體合作、設立護生園區等工作，以轉化傳統放生觀念，引導宗教團體參與野生動物救傷收容專業單位野放工作，共同協力推動生態保育。</p> <p>(十) 辦理野生動物及其產製品鑑識、維護及技術研發工作。</p> <p>(十一) 辦理野生動植物保育教育宣導、研究調查及人才培訓工作，推動與 NGO 建立夥伴關係。</p> <p>(十二) 協助國內及國際保育組織推動自然保育工作，並參與相關活動，提升我國保育形象。</p> | <p>輔導基隆市完成「和平島地質公園」之市定自然地景指定公告，及澎湖縣政府完成「馬公市西衛里之熔岩池、火山頸」、「白沙鄉煙墩山之局部低平火山口」等 2 處縣定自然紀念物指定公告，推展地景保育。</p> <p>六、進行斑腿樹蛙、沙氏變色蜥、亞洲錦蛙、埃及聖鸚及綠鬣蜥等物種的移除與防治，減少生物多樣性的直接威脅。</p> <p>七、埃及聖鸚成鳥累計移除數量已達 18,051 隻(111 年度移除 466 隻)，已無聚集繁殖狀況。</p> <p>八、111 年度補助社區及民間團體等推動社區林業計畫 208 個，培養居民永續經營其社區的能力。</p> <p>九、地層下陷區域農地轉型為濕地生態園區之輔導，111 年度承租雲林縣成龍濕地 46 公頃、臺南市學甲區休耕農地 31.7046 公頃，持續營造濕地生態園區面積達 77.706 公頃。</p> <p>十、進行濕地生態園區巡護及環境管理，總計 52 次，維護濕地環境品質，並辦理學甲濕地環境教育體驗活動 3 場及 1 場環保淨灘活動，共計 250 人次參加。</p> <p>十一、辦理全國森林濕地保育策略及監測計畫-濕地調查與評估，111 年度完成 7 處森林濕地之動、植物資源調查，108-111 年累積共完成 36 處森林濕地調查。</p> <p>十二、落實野生動物保育法之執行，累計辦理野生動物違法案件查緝 90 件，查獲違反野生動物保育法嫌犯 101 人；累計查獲並拆除非法獵具 164 件，降低野生動物遭非法獵具誤傷。</p> <p>十三、累計辦理野生動物活體及產製品輸出</p> |

| 工作計畫 | 實施概況 | 實施成果 |
|------|--|--|
| | | <p>入審查共計 3,509 件，以維護自然生態完整性為原則，兼顧貿易自由化之全球趨勢。</p> <p>十四、與宗教團體合作維運護生教育園區，辦理逾 300 隻野生動物照養工作，並辦理護生園區生態濕地多樣性管理，提升照養環境豐富化，並透過辦理生態保育宣導活動，協力推動生態保育。</p> <p>十五、持續維護野生動物虛擬鑑識中心維護及運作，並完成 529 案鑑識案件。</p> <p>十六、捐助國際保育團體，協助國際野生動物保育，提升我國保育形象。</p> |
| | <p>九、國土生態保育綠色網絡建置計畫</p> <p>(一)建置國土生態保育綠色網絡，以生態造林、人與自然和諧共生的友善生產環境之營造，建立動物通道等方式，串聯東西向河川、綠帶，連結山脈至海岸之生態廊道，成為國土生物安全網。</p> <p>(二) 提升淺山、平原、濕地及海岸之環境韌性與調適力，維護生態功能。</p> <p>(三) 建構融入社區文化與參與之社會、生產、生態地景與海景。</p> | <p>一、執行「國土生態保育綠色網絡建置計畫」，已完成指認全臺綠網關注區與保育軸帶，涵括丘陵、溪流、平原、海岸與離島等重要生態系串連的空間藍圖。</p> <p>二、建置全臺 8 區區域綠網跨域平台，辦理 31 場平台會議，整合政府部門資源，促成農業、水利、交通與保育等多元面向之合作。</p> <p>三、在綠網重要關注區域、建構適宜生物棲地環境，已完成生態植被復育造林面積計 69.23 公頃，包括外來入侵種銀合歡移除並恢復熱帶季風林約 39.47 公頃；各河川兩岸及農田溝渠岸邊土地、海岸內陸綠帶約 10.66 公頃，以串聯濱溪、農業及海岸林生態系；營造複層多樣化林相 19.1 公頃，提供野生動物覓食、繁殖與過境棲息重要生態價值。</p> <p>四、推動新北、花蓮及台東友善農田棲地 57.77 公頃，輔導全臺通過綠色保育標章農地面積達 742 公頃，除達到棲地縫補效益，同時保全超過 42 種保育類、稀有或指標性物種，強化生產、生活、生態</p> |

| 工作計畫 | 實施概況 | 實施成果 |
|------|---|--|
| | | <p>之永續經營模式。</p> <p>五、建立臺灣地質公園網絡，連結地方政府、在地社區團體各個地質公園相關單位 12 件，促進人才與團體之間交流，並與在地社區合作，共同討論環境教育、生態旅遊之社區合作模式。</p> <p>六、臺灣里山倡議夥伴關係網絡 (TPSI) 已累計 235 個單位參與，其中參與 IPSI(國際里山倡議夥伴關係網絡) 會員數累計達 20 個。</p> |
| | <p>十、國家航遙測飛機更新計畫</p> <p>為國家地理資訊系統基本圖資建置、農林漁牧管理、國土保安、自然保育及促進森林資源多元利用等基礎工作所需，規劃推動航遙測飛機更新，以融資租賃模式取得 2 架航遙測飛機，長期濕租專機專用，租約期間由承攬廠商負責飛機、飛行員、維修保養、機務、地勤等業務，租約期滿後，飛機所有權移轉政府所有。</p> | <p>一、國家航遙測飛機更新採購案：兩架飛機分別於 110 年 12 月 24 日及 111 年 3 月 28 日運渡回國，並均已完成國籍登記，陸續完成 DMC III 重大改裝及民航局新機引進五階段申請作業，並於 111 年 12 月 5 日開始執行航攝任務。</p> <p>二、國家航遙測飛機更新採購及履約委託專業督導管理服務案：配合飛機更新工作管制小組，按月繳交督導查核報告並參加逐月之審查會議，於 111 年底完成履約。</p> <p>三、國家航遙測飛機更新採購案營運履約委託專業督導案：自 111 年 12 月 5 日新機啟動航攝任務起開始執行督導查核工作。</p> |

(二)、上年度已過期間 (112 年 1 月 1 日至 6 月 30 日止) 計畫實施成果概述

| 工作計畫 | 實施概況 | 實施成果 |
|-----------------|---|--|
| <p>一、林業試驗研究</p> | <p>永續林業與生物多樣性</p> <p>(一) 強化臺灣高山生態系在氣候變遷下之因應，提</p> | <p>一、進行有無雲、雲分級模型訓練，已挑選合計至少 10,000 張航攝原始影像及正射影像，分別進行雲覆自動分級測試。</p> |

| 工作計畫 | 實施概況 | 實施成果 |
|---------------|---|--|
| | <p>升氣候變遷研究資料更新速度，掌握氣候變遷調適依據。</p> <p>(二)執行野生物分類遺傳、永續利用及教育推廣等研究，探討長期監測資料整合應用，以減少生物多樣性的直接威脅，提高生物多樣性和生態系統帶來的效益，促進永續利用並推動主流化。</p> <p>(三)推動並制定國產材經營程序標準，協促發展循環地方特色林產業，跨域合作導入科技智慧機械，促進木竹固碳暨生態多元利用林產研發，提供科研服務達成永續林產業發展。</p> | <p>二、完成大水窟區域三座山峰樣區長期氣候分析、植生指標分析、種間相關分析複查。</p> <p>三、營運國家野生物遺傳物質典藏及生命條碼資料庫，112年1至6月已蒐集動物遺傳物質樣本157件，並取得生命條碼113筆資料。</p> <p>四、臺灣生命大百科物種知識庫內容，累計112年1月至6月新增真菌、維管束植物等物種解說資料103種，維管束植物物種解說資料105種，魚類、昆蟲、珊瑚、維管束植物等物種圖片204張。</p> <p>五、完成建立竹葉最佳化萃取技術，完成荊竹前處理與綠色解纖綠色製程初步評估。</p> <p>六、完成人工林重要闊葉樹造林樹種材積式之文獻蒐集、歸納與整理，完成2種闊葉樹之人工林造林樹種選定，並完成3個樣區設置與林分調查工作。</p> |
| <p>二、林業管理</p> | <p>一、野生物保育</p> <p>(一)辦理被查緝沒入之保育類野生動物救援及收容工作。</p> <p>(二)辦理地方政府後送之野生動物之救傷、醫療、照養、收容、野放訓練及野放。</p> <p>(三)強化野生動物保育醫學發展及培養野生動物醫療照養專業人才。</p> | <p>一、執行傷病野生動物緊急醫療照養、緝獲動物處置、收容及野放訓練：4處救傷與收容中心112年1月至6月共計2,747隻次。</p> <p>二、112年1月至6月4處救傷與收容中心執行保育類野生動物及地方政府後送本土野生動物之醫療救傷、療養及野放訓練共計3,027隻次。</p> <p>三、辦理食蛇龜、柴棺龜、猛禽等野生動物野放後追蹤，蒐集個體所在點位資料，了解野放後個體活動範圍，作為後續救傷收容動物重返棲地之參考。</p> <p>四、辦理傷病死亡動物原因調查及疾病檢測約243隻次，並辦理傷病食肉目狂犬病</p> |

| 工作計畫 | 實施概況 | 實施成果 |
|--------|--|---|
| | | <p>疫情監測 114 隻次。</p> <p>五、辦理野生動物醫療救援專業人才培訓，透過新進人員至其他收容、救傷中心實習，及辦理野生動物醫療培訓課程，增進野生動物醫療、收容照養及國際交流能量；辦理照養志工培育 18 人，解說志工 26 人，共計 44 人。</p> <p>六、辦理野生動物保育教育宣導活動，推廣野生動物保育觀念及救傷正確知識 201 場 7,999 人次。</p> |
| | <p>二、化解野生動物危害農業及瀕危物種與人衝突</p> <p>(一) 辦理野生動物危害及族群監測調查、危害防治技術研發、交流與教育觀摩，處理人與野生動物衝突通報案件，進行危害農業動物個體驅趕或移除等防治工作，以降低農損，保障農民收益。</p> <p>(二) 建立野生動植物救援機制、宣導並鼓勵民眾通報。研發及推廣以改良式獵具汰換傳統式套索，降低非法獵具致野生動物受傷機率。</p> <p>(三) 研析人類干擾野生動植物的影響。</p> | <p>一、持續監測並分析原架設 5 處示範電圍網防治效益，瞭解電網設置前後獼猴危害變化及維護成本分析，辦理 25 場野生動物危害防治宣導說明會，推廣友善防治方式；處理人與野生動物衝突通報案件 31 件，移除民眾通報或主動移除之危害農業動物之個體，保障農民農作生產，並兼顧野生動物保育。</p> <p>二、建立瀕臨絕種野生動物臺灣黑熊緊急救傷機制，並滾動式檢討調整，宣導並鼓勵民眾通報受傷之瀕臨絕種野生動物，112 年已辦理 4 隻臺灣黑熊緊急救傷。</p> <p>三、完成獵具改良，並採購製作改良式獵具 1,000 組，以交換或提供測試方式，交由山區農民或原住民獵人使用，112 年 1 月至 6 月已提供 142 組(累計提供 1,448 組)，以減少誤捕非目標之瀕危野生動物，並減少對動物之傷害。</p> <p>四、進行促進人鳥和諧共存研究，辦理 4 場人鳥和諧講座，設計問卷蒐集都會區人鳥衝突議題認知收集，累計蒐集問卷 1,137 份，後續將數據累計進行分析。</p> |
| 三、林業發展 | 一、森林生態系經營 | 一、完成森林資源長期監測樣區複查作業累 |

| 工作計畫 | 實施概況 | 實施成果 |
|------|--|---|
| | <p>(一)辦理國有林事業區資源調查，進行永久樣區設置與複查，建置森林資源長期監測體系。</p> <p>(二)辦理森林資源、生態及林地經營管理等各項空間資料建置更新及倉儲管理，持續執行國土監測航攝影像蒐集，將高精度、高更新頻率之地理空間基礎資料提供各界運用；推動地理空間資料之共享，建構空間應用服務及網路查詢、介接及申購流通機制，提供國家資源管理及應用，俾利各界查詢及協助決策支援。</p> | <p>計 135 個。</p> <p>二、完成森林資源長期監測圖幅調繪修測作業累計達 315 幅。</p> <p>三、擴充森林保育地理圖資及維護資料正確性，辦理圖資開放及對外供應，112 年 1 月至 6 月提供圖資下載 1,951 次；維運生態調查資料庫辦理原始資料倉儲及開放，累計資料集 622 個。</p> <p>四、完成年度計畫航空攝影及製作航攝正射影像 3,154 幅，並辦理圖資介接服務，112 年 1 月至 6 月提供各政府機關航攝正射影像、全臺福衛鑲嵌影像、無人機正射影像介接服務計有 113 個單位及 116 個系統，總介接次數達 7,219,022 次。</p> |
| | <p>二、森林保護與林地管理</p> <p>(一)國有出租林地管理，違規違約者限期改善或循司法程序訴請返還林地，收回造林，妥善管理；合法出租造林地補償收回。</p> <p>(二)加強林地護管，精進林火防救應變機制。</p> <p>(三)加強林地巡護工作，取締盜伐、濫墾、搶救並防範森林火災；辦理現有濫墾、濫建等林地占用案件收回，維護森林資源。</p> <p>(四)辦理林業政策、愛林保</p> | <p>一、辦理國有林地籍產籍及出租林地管理業務，租地輔導續租換約達 2,322 件。</p> <p>二、辦理租地補償收回範圍公告及受理申請、廢續辦理以前年度受理申請未完成補償收回案件之收回事宜，補償收回林地累計達 602.1791 公頃。</p> <p>三、辦理防火倉庫設備及器材檢視整備、完成防火演練及座談 23 場次、災害應變指揮系統(ICS)精英小組年度教育訓練 413 人次，搶救森林火災 24 次。</p> <p>四、辦理林野巡護工作達 74,024 次，護管國家森林資源，取締竊取森林主副產物案件 61 件。</p> <p>五、112 年 1 月至 6 月排除現有濫墾、濫建等林地占用案件 721.1232 公頃。</p> <p>六、辦理完成植樹月及林業宣導活動 168 場</p> |

| 工作計畫 | 實施概況 | 實施成果 |
|------|---|--|
| | <p>林及森林防災等宣傳，鼓勵全民參與自然保育及造林綠美化工作。</p> <p>(五) 落實保安林之經營管理，逐年辦理保安林檢訂、清查，並適時依環境狀況擴編保安林，強化保安林經營管理人員之技能，並辦理保安林環境維護，使全國保安林獲得完整維護。</p> | <p>次、各類媒體宣導及記者會 919 次/種、出版台灣林業雙月刊及各類宣導資料 22 種、教育訓練 55 次，計 1,164 場/次/種。</p> <p>七、完成保安林檢訂 23,739 公頃。</p> |
| | <p>三、厚植森林資源</p> <p>(一) 辦理國有林班地造林及撫育，建構優美森林環境，增加林木二氧化碳之吸存功能；辦理人工林疏伐，疏開鬱閉林分，促進留存木生長品質，在維持森林功能與棲地環境下育成形、質、量俱佳的林木。</p> <p>(二) 於沿海地區辦理造林綠化、老化木麻黃造林地林相更新、恆春半島銀合歡移除並復育造林，依生態經營原則，營造複層林相，提高生物多樣性，並提供小型野生動物及鳥類等生物良好棲息場所。</p> <p>(三) 創新林業生產技術，確保對環境之友善；推動國產木、竹材產地證明制度，確保國產木竹材</p> | <p>一、完成海岸林、離島、國有林、平地造林及綠美化等造林面積 452.83 公頃；已辦理人工林疏伐 12.23 公頃，疏開鬱閉林分，釋放生長空間，促進留存木形質生長。</p> <p>二、持續於竹東鎮建置林業人才培訓基地，與擴充國產材產銷平臺。</p> |

| 工作計畫 | 實施概況 | 實施成果 |
|------|--|--|
| | 來源合法，促進合法林產品貿易。 | |
| | <p>四、公私有林經營及林產發展</p> <p>(一)推動短期經濟林及公有地造林綠化工作，持續加強撫育平地造林地，營造優質綠色生態環境。</p> <p>(二)加強輔導公私有林經營管理技術及獎勵造林後續輔導措施，建構木竹生產技術體系，輔導林業合作社，媒合林農與林產加工業者合作，建立林業產業鏈；加強森林產物之開發利用，建構區域林業生產體系，提高產業競爭力。</p> <p>(三)依據農產品生產及驗證管理法，推動建立國產木竹材產銷合法來源認證制度及其追溯系統，輔導林農及木竹加工業，整合林產業上中下游，促進林產業升級轉型。</p> <p>(四)加強林木疫病、蟲害防治，確保樹木保護與林木健康管理，推動樹木保護工作，輔導地方主管機關進行受保護樹木普查及教育訓練。</p> | <p>一、辦理短期經濟林造林、推動公有土地面積計 67 公頃，平地造林及公有地造林撫育 8,800 公頃，培育苗木 267 萬株。</p> <p>二、林產業產銷平臺媒合國產木材 120 立方公尺、國產竹材 135 噸；辦理公私有林(竹林)經營輔導 3 處、教育訓練及技術觀摩 11 場次；辦理臺灣木材標章林產品及推廣 1 件；輔導林業合作社 1 家。</p> <p>三、辦理小花蔓澤蘭等入侵植物防治面積 210 公頃，辦理褐根病等病蟲害防治面積 5000 平方公尺，辦理樹木保護宣導說明會或教育訓練計 8 場次。</p> |

| 工作計畫 | 實施概況 | 實施成果 |
|------|--|--|
| | <p>五、國有林整體治山防災及林道維護</p> <p>(一) 在全臺國有林內，依國有林地子集水區危險度評估結果，並因應颱風豪雨新增災害情形，以國有林危險及關注子集水區為治理區域，建立治理工程生態友善機制，加強治理工程對生態保育措施，辦理崩塌地處理、防砂工程、維護及緊急處理、整體治理調查規劃等工作。</p> <p>(二) 辦理本署轄管林道道路上下邊坡崩坍處理、地層滑動整治、排水系統改善、鋪面改善、設置安全設施、加強水土保持、植生綠美化以及生態通道規劃設置等。</p> | <p>一、辦理國有林整體治山防災工程計 87 件，已處理國有林崩塌地 28.62 公頃，抑制土砂下移 113.75 萬立方公尺。</p> <p>二、辦理林道改善維護工程計 40 件，已改善與維護林道長 21.41 公里，設置生物通道 42 處。</p> |
| | <p>六、國有林大規模崩塌防災治理</p> <p>以國有林大規模崩塌潛勢區判釋結果，辦理監測分析及調查規劃工作，建立防災應變機制，並辦理處理改善工程，降低大規模崩塌發生風險。</p> | <p>本計畫辦理監測分析及調查規劃工作 9 件、處理改善工程 4 件，辦理大規模崩塌潛勢區監測及預警機制之建立計 1 處。</p> |
| | <p>七、森林遊憩場域發展與推動</p> <p>(一) 辦理自然步道及山屋之</p> | <p>一、辦理 112 年度國家森林遊樂區及平地森林園區公共服務設施及景觀改善工程 30 件(含 1 件 112-113 跨年度工程)，規劃</p> |

| 工作計畫 | 實施概況 | 實施成果 |
|------|---|--|
| | <p>整建及維護、山海圳國家綠道推動工作、規劃及串聯自然步道、遊憩區及景點，建構步道旅遊網絡，推動無痕山林運動，提供優質山林遊憩場域。</p> <p>(二) 整建及改善 3 處平地森林園區、4 處林業文化園區之公共服務設施，提高遊客遊憩體驗品質。</p> <p>(三) 整建及改善國家森林遊樂區公共服務設施，營造優質生態旅遊環境，引進民間專業團隊營管餐宿服務設施，提升整體服務品質。</p> <p>(四) 推展生態教育館，發揮環境教育功能，辦理環境解說活動及教育訓練，強化管理解說人員及國家森林志工之專業智能。</p> <p>(五) 依據環境特色、結合周邊山村文化及農特產品，規劃及推廣多元自然體驗遊程，並應用森林療癒協助私有林林業振興發展。</p> <p>(六) 進行臺灣山林悠遊網改版及優化工作、編印環教文宣，提供生態旅遊及環境教育相關資訊服</p> | <p>設計 1 件、招標準備 1 件、決標 2 件、施工中 22 件、完工 4 件。</p> <p>二、辦理 112 年度自然步道整建及維護 38 公里。</p> <p>三、辦理生態旅遊、森林遊憩體驗、解說教育、步道推廣及工作假期等推廣活動 110 場次。</p> <p>四、辦理環境教育課程及活動，累計推廣人數達 36,183 人。</p> <p>五、林業文化、歷建、古蹟數位化保存及資料庫建置維護、林業國家檔案數位化及移轉檔案管理局。</p> <p>六、嘉義阿里山林業村，林田山林業村、東勢林業文化園區等三件 OT 案委託專業服務。</p> <p>七、林業文化資源保存與整體再發展計畫辦理林業文化園區環境改善、歷史建築修復及再利用工程計 15 件。</p> <p>八、持續推展 8 處自然教育中心，辦理戶外教學、主題活動、專業研習、環境解說、特別企劃等 5 類服務項目，112 年度已執行 669 場課程。</p> <p>九、結合各森林育樂場域之生態旅遊活動，加入森林療癒體驗活動，截至 112 年 6 月國家森林遊樂區吸引遊客逾 210 萬人次、林業文化園區吸引遊客逾 168 萬人次。</p> |

| 工作計畫 | 實施概況 | 實施成果 |
|------|--|---|
| | 務。 | |
| | <p>八、國家自然保育</p> <p>(一) 強化保護區系統之完整性，以維護物種及其生育地之多樣性。</p> <p>(二) 加強全國陸域自然地景經營管理及研究，保護我國珍貴的地景資源。</p> <p>(三) 預防關鍵陸域外來種入侵動物，根除或抑制關鍵陸域外來種入侵動物散佈，並有效控制。</p> <p>(四) 執行社區林業計畫，與社區居民、團體共同參與林業工作。</p> <p>(五) 推動地層下陷區轉型為濕地生態園區暨復育示範區。</p> <p>(六) 加強濕地型保護區之各項生態調查與監測，推動社區參與，執行各項保育行動計畫。</p> <p>(七) 強化各地方政府野生動物保育法與相關規範之執行及查證工作能量，健全國內野生動植物管理制度。</p> <p>(八) 建立與宗教團體合作，轉化傳統放生觀念，引導宗教團體參與野生動物救傷收容專業單位野放工作，共同協力推動生態保育。</p> | <p>一、維護 88 處自然保護區域之完整性，累計辦理自然保護區域巡護工作 4,632 次。</p> <p>二、與各地方政府協力辦理 112 年度「保護區及棲地經營管理」、「生物多樣性保育及入侵種管理計畫」及「推動野生動植物合理利用之管理計畫」，維護臺灣野生物棲地環境、生物多樣性與野生動物資源保育。</p> <p>三、落實自然保留區及自然保護區進入申請管理工作，持續維護「自然保留區暨自然保護區進入申請系統」，提供入園線上單一申請窗口，建立承載量管制等管理機制，提升管理效率，112 年度「自然保留區暨自然保護區進入申請系統」共有 47,421 梯次申請，核准 16,121 團體次、185,856 人次申請進入，核准 80,924 人次。</p> <p>四、進行斑腿樹蛙、沙氏變色蜥、亞洲錦蛙、埃及聖鸚及綠鬣蜥等物種的移除與防治，減少生物多樣性的直接威脅。</p> <p>五、埃及聖鸚成鳥移除 108 年至 112 年 6 月累計數量已達 18,110 隻(112 年度移除 59 隻)。</p> <p>六、112 年度補助社區及民間團體等推動社區林業計畫 209 個，培養居民永續經營其社區的能力。</p> <p>七、辦理「臺灣蛙類野外族群趨勢監測研究」，全臺有 60 個志工團隊，完成 1,982 個調查樣點，資料庫累計調查到 442,849 筆調查資料。</p> <p>八、落實野生動物保育法之執行，累計辦理</p> |

| 工作計畫 | 實施概況 | 實施成果 |
|------|---|---|
| | <p>(九) 辦理野生動物及其產製品鑑識、維護及技術研發工作。</p> <p>(十) 辦理自然生態保育及野生動植物保育教育宣導、研究調查及人才培訓工作，推動與 NGO 建立夥伴關係。</p> <p>(十一) 協助國內及國際保育組織推動自然保育工作，並參與相關活動，提升我國保育形象。</p> | <p>野生動物違法案件查緝 57 件；累計查獲並拆除非合法獵具 78 件，降低野生動物遭非法獵具誤傷。</p> <p>九、累計辦理野生動物活體及產製品輸出入審查共計 1,508 件，以維護自然生態完整性為原則，兼顧貿易自由化之全球趨勢。</p> <p>十、與宗教團體合作維護護生教育園區，辦理野生動物照養工作，並辦理護生園區生態濕地多樣性管理，提升照養環境豐富化，並透過辦理生態保育宣導活動，協力推動生態保育。</p> <p>十一、持續維護野生動物虛擬鑑識中心維護及運作，並完成 273 案鑑識案件。</p> <p>十二、捐助國際保育團體，協助國際野生動物保育，提升我國保育形象。</p> |
| | <p>九、國土生態保育綠色網絡建置計畫</p> <p>(一) 建置國土生態保育綠色網絡，以生態造林、人與自然和諧共生的友善生產環境之營造，建立動物通道等方式，串聯東西向河川、綠帶，連結山脈至海岸之生態廊道，成為國土生物安全網。</p> <p>(二) 提升淺山、平原、濕地及海岸之環境韌性與調適力，維護生態功能。</p> <p>(三) 建構融入社區文化與參與之社會、生產、生態地景與海景。</p> | <p>一、整合全臺 8 綠網分區之區域保育軸帶圖資，並依樣態分為 5 棲地類型，涵蓋丘陵、溪流、平原、海岸與離島等重要生態系串聯的空間策略。</p> <p>二、「國土生態綠網圖資」平台公開全臺 45 條區域保育軸帶、44 個綠網關注區及多項生態地景圖資，提供各界下載使用。</p> <p>三、完成新植造林地之測量 16 公頃，並完成關注區生態廊道與綠帶區域新植 4.91 公頃、撫育 80 公頃；已培育原生苗木 36 種 20.84 萬株。</p> <p>四、已蒐集及更新 11 種瀕危物種相關文獻背景資料，並依據瀕危物種保育行動計畫執行各項工作，其中 16 種物種已擬定公告行動計畫於本署自然保育網，由各單位據以實施。</p> <p>五、推動全臺通過綠色保育標章農地面積累積達 772 公頃，輔導全臺通過綠色保育</p> |

| 工作計畫 | 實施概況 | 實施成果 |
|------|---|--|
| | | <p>標章農友累計達 488 戶。</p> <p>六、辦理 TPSI SEPLS 案例韌性評估進階研習工作坊 1 場、召開臺灣 IPSI 會員交流會議 1 場；舉行第 23 屆臺灣地質公園網絡會議。</p> <p>七、累計選定 40 處保安林，與 66 個社區、民間企業團體、企業、學校及地方政府等單位合作，完成 1,425 次保安林巡護工作。</p> |
| | <p>十、國家航遙測飛機更新計畫</p> <p>為國家地理資訊系統基本圖資建置、農林漁牧管理、國土保安、自然保育及促進森林資源多元利用等基礎工作所需，規劃推動航遙測飛機更新，以融資租賃模式取得 2 架航遙測飛機，長期濕租專機專用，租約期間由承攬廠商負責飛機、飛行員、維修保養、機務、地勤等業務，租約期滿後，飛機所有權移轉政府所有。</p> | <p>一、本案 2 架航遙測飛機自 111 年 12 月 5 日開始執行第八期營運飛航及航機務維護工作，至 112 年 6 月底依機關派遣累計執行 393 小時飛航任務時數。</p> <p>二、高光譜掃描儀採購案業於 112 年 2 月 24 日決標，得標廠商已向原廠訂製，預計 113 年初取得高光譜掃描儀硬體。</p> <p>三、112 年 5 月 23 日取得民航局核准光達掃描儀重大改裝妥適報告；5 月 26 日取得新增光達掃描儀照測營運規範核准。</p> <p>四、飛機營運階段之履約專業督導管理服務案，由廠商協助機關審查每月航機務報告並提供建議；完成每週 2 次至飛機所在地督導查核飛機飛航及航機務整備情形。</p> |

四、其他事項

(一)查平地造林係依據「平地造林直接給付及種苗配撥實施要點」辦理，為授益之行政處分，該要點之造林期限為 20 年，一經作成核准處分，政府即負有長期之公法上給付義務，核發造林直接給付及造林義務期限為自核准造林起算 20 年。爰此，平地造林計畫自 114 年起至 120 年造林期限屆滿，概估尚需支付造林直接給付約 14 億 4,611 萬元。

(二)農業部林業及自然保育署組織法業奉總統於 112 年 5 月 31 日華總一義字第 11200045501 號

令公布，配合機關組織調整，承接國軍退除役官兵輔導委員會榮民森林保育事業管理處業務，並由國軍退除役官兵輔導委員會「一般行政」科目移入 55,349 千元及「林區永續經營」科目移入 4,553 千元，列入本署上年度單位預算編列。

貳、主要表

**農業部林業及自然保育署及所屬
歲入來源別預算表**

中華民國 113 年度

單位：新臺幣千元

經資門併計

| 科 目 | | | | 本年度預算數 | 上年度預算數 | 前年度決算數 | 本年度與 上年度比較 | 說 明 | |
|-----|-----|---|---|---------------------------|---------|---------|---------------|--------|--|
| 款 | 項 | 目 | 節 | | | | | | 名稱及編號 |
| | | | | 合計 | 373,402 | 376,452 | 453,496 | -3,050 | |
| 2 | | | | 0400000000 罰款及賠償收入 | 29,035 | 33,107 | 31,340 | -4,072 | |
| | 153 | | | 0451020000 林業及自然保育署及所屬 | 29,035 | 33,107 | 31,340 | -4,072 | |
| | | 1 | | 0451020100 罰金罰鍰及怠金 | - | - | 120 | - | |
| | | | 1 | 0451020101 罰金罰鍰 | - | - | 120 | - | 前年度決算數係違反文化資產保存法及野生動物保育法規定之罰鍰收入。 |
| | | 2 | | 0451020300 賠償收入 | 29,035 | 33,107 | 31,220 | -4,072 | |
| | | | 1 | 0451020301 一般賠償收入 | 29,035 | 33,107 | 31,220 | -4,072 | 本年度預算數之內容與上年度之比較如下： 1. 盜伐、擅伐、誤伐林木等損害賠償收入12,221千元，較上年度減列1,406千元。 2. 廠商違約逾期交貨或完工之賠償收入16,814千元，較上年度減列2,666千元。 |
| 3 | | | | 0500000000 規費收入 | 20,000 | 22,000 | 20,492 | -2,000 | |
| | 125 | | | 0551020000 林業及自然保育署及所屬 | 20,000 | 22,000 | 20,492 | -2,000 | |
| | | 1 | | 0551020300 使用規費收入 | 20,000 | 22,000 | 20,492 | -2,000 | |
| | | | 1 | 0551020303 資料使用費 | 20,000 | 22,000 | 20,492 | -2,000 | 本年度預算數係提供航攝影像檔等收入。 |
| 4 | | | | 0700000000 財產收入 | 215,988 | 214,085 | 236,405 | 1,903 | |
| | 172 | | | 0751020000 林業及自然保育署及所屬 | 215,988 | 214,085 | 236,405 | 1,903 | |
| | | 1 | | 0751020100 財產孳息 | 215,361 | 213,511 | 235,149 | 1,850 | |
| | | | 1 | 0751020101 利息收入 | 597 | 609 | 1,255 | -12 | 本年度預算數係專戶存款等利息收入。 |

**農業部林業及自然保育署及所屬
歲入來源別預算表**

中華民國 113 年度

單位：新臺幣千元

經資門併計

| 科 目 | | | | 本年度預算數 | 上年度預算數 | 前年度決算數 | 本年度與 上年度比較 | 說 明 | |
|-----|-----|---|---|---------------------------|---------|---------|---------------|--------|---|
| 款 | 項 | 目 | 節 | | | | | | 名稱及編號 |
| 7 | 171 | | 2 | 0751020102 權利金 | 21,952 | 21,899 | 15,016 | 53 | 本年度預算數係檜意森活村等委外經營之權利金收入。 |
| | | | 3 | 0751020103 租金收入 | 192,812 | 191,003 | 218,878 | 1,809 | 本年度預算數係出租國有林地、礦業用地及區外保安林地等租金收入。 |
| | | | 2 | 0751020500 廢舊物資售價 | 627 | 574 | 1,256 | 53 | 本年度預算數係出售報廢財產及廢舊物品等收入。 |
| | | | | 1200000000 其他收入 | 108,379 | 107,260 | 165,260 | 1,119 | |
| | | | | 1251020000 林業及自然保育署及所屬 | 108,379 | 107,260 | 165,260 | 1,119 | |
| | | | 1 | 1251020200 雜項收入 | 108,379 | 107,260 | 165,260 | 1,119 | |
| | | | 1 | 1251020201 收回以前年度歲出 | 22,628 | 29,801 | 26,675 | -7,173 | 本年度預算數係收回以前年度計畫賸餘款繳庫數。 |
| | | | 2 | 1251020210 其他雜項收入 | 85,751 | 77,459 | 138,584 | 8,292 | 本年度預算數係出售出租林地之副產物與國有林地內障礙木、漂流木、借用宿舍員工自薪資扣回繳庫數及宿舍管理費等收入。 |

**農業部林業及自然保育署及所屬
歲出機關別預算表**

中華民國 113 年度

單位：新臺幣千元

經資門併計

| 科 目 | | | | 本年度 預算數 | 上年度 預算數 | 前年度 決算數 | 本年度與 上年度比較 | 說 明 | | |
|-----|---|---|---|-------------------------------|----------------------|------------|---------------|-----------|---|---|
| 款 | 項 | 目 | 節 | | | | | | 名稱及編號 | |
| 16 | 2 | | | 0051000000 農業部主管 | | | | | | |
| | | | | 0051020000 林業及自然保育 署及所屬 | 8,529,847 | 7,352,682 | 7,120,205 | 1,177,165 | 農業部林業及自然保育署組織法業經總統於112年5月31日華總一義字第11200045501號令公布，本科目上年度法定預算數7,292,780千元，連同由國軍退除役官兵輔導委員會「一般行政」科目移入55,349千元及「林區永續經營」科目移入4,553千元，共計如表列上年度預算數。 | |
| | | | | 5251020000 科學支出 | 62,454 | 59,450 | 39,661 | 3,004 | | |
| | 1 | | | | 5251021300 林業試驗研究 | 62,454 | 59,450 | 39,661 | 3,004 | 本年度預算數62,454千元，係辦理永續林業與生物多樣性經費，較上年度增列辦理福山森林動態樣區複查等經費3,004千元。 |
| | | | | | 5651020000 農業支出 | 8,467,393 | 7,293,232 | 7,080,543 | 1,174,161 | |
| | | | | | 5651020100 一般行政 | 2,617,910 | 2,562,682 | 2,452,174 | 55,228 | 1. 本年度預算數2,617,910千元，包括人事費2,395,320千元，業務費149,219千元，設備及投資56,701千元，獎補助費16,670千元。 2. 本年度預算數之內容與上年度之比較如下： (1) 人員維持費2,395,320千元，較上年度增列員工薪俸晉級差額等經費8,088千元。 (2) 基本行政工作維持費222,590千元，較上年度增列配合組織調整重新規劃辦公空間整體配置等經費47,140千元。 |
| | 3 | | | | 5651021000 林業管理 | 166,094 | 166,641 | 161,800 | -547 | 1. 本年度預算數166,094千元，包括業務費121,441千元，設備及投資8,113千元，獎補助費36,540千元。 2. 本年度預算數之內容與上年度之比較如下： (1) 強化野生動物救援照養及保育醫學經費65,000千元，與上年度同。 (2) 化解野生動物危害農業及瀕危 |

**農業部林業及自然保育署及所屬
歲出機關別預算表**

中華民國 113 年度

單位：新臺幣千元

經資門併計

| 科 目 | | | | 本年度 預算數 | 上年度 預算數 | 前年度 決算數 | 本年度與 上年度比較 | 說 明 |
|-----|---|---|---|------------|------------|------------|---------------|--|
| 款 | 項 | 目 | 節 | | | | | |
| | | 4 | | 5,681,794 | 4,562,589 | 4,465,327 | 1,119,205 | <p>物種與人衝突經費101,094千元，較上年度減列辦理危害農業之野生動物調查等經費547千元。</p> <p>1. 本年度預算數5,681,794千元，包括業務費1,944,883千元，設備及投資2,322,728千元，獎補助費1,414,183千元。</p> <p>2. 本年度預算數之內容與上年度之比較如下：</p> <p>(1) 森林生態系經營經費225,142千元，較上年度增列辦理國有林事業區森林驗證年度稽核工作等經費15,789千元。其中擴大國家航空影像服務暨農業生態時空資訊多元應用計畫總經費606,000千元，分5年辦理，110至112年度已編列337,124千元，本年度續編第4年經費131,500千元，較上年度增列6,556千元。</p> <p>(2) 森林保護與林地管理經費902,954千元，較上年度增列辦理國有林出租造林地補償收回計畫等經費190,900千元。其中國有林出租造林地補償收回計畫（110-113年）總經費1,255,633千元，分4年辦理，110至112年度已編列784,568千元，本年度續編最後1年經費471,065千元，較上年度增列169,358千元。</p> <p>(3) 厚植森林資源經費688,235千元，較上年度增列辦理國有林造林及林產產銷等經費115,355千元。</p> <p>(4) 公私有林經營及林產發展經費856,545千元，較上年度增列辦理平地造林與樹木保護計畫等經費137,299千元。</p> <p>(5) 國有林整體治山防災及林道維護經費755,900千元，較上年度增列辦理國有林治山防災工程</p> |

**農業部林業及自然保育署及所屬
歲出機關別預算表**

中華民國 113 年度

單位：新臺幣千元

經資門併計

| 科 | | | | 目 名稱及編號 | 本年度 預算數 | 上年度 預算數 | 前年度 決算數 | 本年度與 上年度比較 | 說 明 |
|---|---|---|---|-----------------------|------------|------------|------------|---------------|--|
| 款 | 項 | 目 | 節 | | | | | | |
| | | | | 5651029000 一般建築及設備 | 595 | 320 | 1,242 | 275 | <p>等經費83,801千元。</p> <p>(6)氣候變遷下大規模崩塌及不安 定土砂防減災計畫(第二期)總 經費600,000千元，分6年辦理 ，110至112年度已編列206,978 千元，本年度續編第4年經費86 ,000千元，較上年度增列33,68 3千元。</p> <p>(7)森林遊憩場域發展與推動經費1 ,268,730千元，較上年度增列 辦理大阿里山軸帶百年躍升建 設計畫等經費477,965千元。其 中林業文化資源保存與整體再 發展中長程計畫(第一期)總經 費1,121,283千元，分4年辦理 ，110至112年度已編列787,583 千元，本年度續編最後1年經費 333,700千元，較上年度減列34 千元。</p> <p>(8)國家自然保育經費341,488千元 ，較上年度增列辦理捕蜂捉蛇 為民服務等經費107,332千元。 其中豬瘟撲滅及防範重要豬病 防檢疫計畫總經費38,500千元 ，分年辦理，111至112年度已 編列11,622千元，本年度續編 第3年經費4,780千元，較上年 度增列158千元。</p> <p>(9)國土生態保育綠色網絡建置計 畫(111-114年)總經費1,973,40 8千元，分4年辦理，111至112 年度已編列703,602千元，本年 度續編第3年經費402,000千元 ，較上年度增列47,038千元。</p> <p>(10)國家航遙測飛機更新計畫總經 費1,761,000千元，分10年辦 理，109至112年度已編列528, 880千元，本年度續編第5年經 費154,800千元，較上年度減 列89,957千元。</p> |

**農業部林業及自然保育署及所屬
歲出機關別預算表**

中華民國 113 年度

單位：新臺幣千元

經資門併計

| 科 目 | | | | 本年度 預算數 | 上年度 預算數 | 前年度 決算數 | 本年度與 上年度比較 | 說 明 | |
|-----|---|---|---|-----------------------|------------|------------|---------------|-----|--|
| 款 | 項 | 目 | 節 | | | | | | 名稱及編號 |
| | | | 1 | 5651029011 交通及運輸設備 | 595 | 320 | 1,242 | 275 | 本年度預算數之內容與上年度之比較如下： 1.汰換公務機車7輛經費595千元。 2.上年度購置電動機車4輛預算業已編竣，所列320千元如數減列。 仍照上年度預算數編列。 |
| | | 6 | | 5651029800 第一預備金 | 1,000 | 1,000 | - | 0 | |

參、附 屬 表

**農業部林業及自然保育署及所屬
歲入項目說明提要表**

中華民國113年度

單位：新臺幣千元

| | | | | | | |
|------------|--------------------|------------------------|------|--------|------|---------------|
| 來源子目及細目與編號 | 0451020300 賠償收入 | -0451020301 -一般賠償收入 | 預算金額 | 29,035 | 承辦單位 | 森林管理組、秘書室、各分署 |
|------------|--------------------|------------------------|------|--------|------|---------------|

歲 入 項 目 說 明

一、項目內容

1. 違規盜伐、擅伐、誤伐林木之損害賠償。
2. 廠商違約逾期交貨或完工之賠償收入。

二、法令依據

依合約書及民法規定辦理。

| 金 額 | | | | 及 說 明 | | |
|-----|-----|---|---|-------------------------------|--------|---|
| 款 | 項 | 目 | 節 | 名 稱 | 金 額 | 說 明 |
| 2 | | | | 0400000000 罰款及賠償收入 | 29,035 | |
| | 153 | | | 0451020000 林業及自然保育署 及所屬 | 29,035 | |
| | | 2 | | 0451020300 賠償收入 | 29,035 | |
| | | | 1 | 0451020301 一般賠償收入 | 29,035 | 1. 盜伐、擅伐、誤伐林木等損害賠償收入12,221千元。 2. 廠商違約逾期交貨或完工之賠償收入16,814千元。 |

**農業部林業及自然保育署及所屬
歲入項目說明提要表**

中華民國113年度

單位：新臺幣千元

| | | | | | | |
|------------|----------------------|-----------------------|------|--------|------|---------|
| 來源子目及細目與編號 | 0551020300 使用規費收入 | -0551020303 -資料使用費 | 預算金額 | 20,000 | 承辦單位 | 航測及遙測分署 |
|------------|----------------------|-----------------------|------|--------|------|---------|

歲 入 項 目 說 明

| | |
|-----------------------|----------------------------|
| 一、項目內容 出售航攝影像檔等收入。 | 二、法令依據 依國土測繪成果資料收費標準辦理。 |
|-----------------------|----------------------------|

金 額 及 說 明

| 款 | 項 | 目 | 節 | 名 稱 | 金 額 | 說 明 |
|---|-----|---|---|-------------------------------|--------|-------------|
| 3 | | | | 0500000000 規費收入 | 20,000 | |
| | 125 | | | 0551020000 林業及自然保育署 及所屬 | 20,000 | |
| | | 1 | | 0551020300 使用規費收入 | 20,000 | |
| | | | 1 | 0551020303 資料使用費 | 20,000 | 提供航攝影像檔等收入。 |

**農業部林業及自然保育署及所屬
歲入項目說明提要表**

中華民國113年度

單位：新臺幣千元

| | | | | | | |
|------------|--------------------|----------------------|------|-----|------|-------------|
| 來源子目及細目與編號 | 0751020100 財產孳息 | -0751020101 -利息收入 | 預算金額 | 597 | 承辦單位 | 秘書室、各分署及林鐵處 |
|------------|--------------------|----------------------|------|-----|------|-------------|

歲 入 項 目 說 明

| | |
|---------------------|--------------------------|
| 一、項目內容 專戶存款利息收入。 | 二、法令依據 依據國庫法第11條規定辦理。 |
|---------------------|--------------------------|

金 額 及 說 明

| 款 | 項 | 目 | 節 | 名 稱 | 金 額 | 說 明 |
|---|-----|---|---|-------------------------------|-----|-----------------------------|
| 4 | | | | 0700000000 財產收入 | 597 | |
| | 172 | | | 0751020000 林業及自然保育署 及所屬 | 597 | |
| | | 1 | | 0751020100 財產孳息 | 597 | |
| | | | 1 | 0751020101 利息收入 | 597 | 專戶存款利息收入及林農放棄造林繳回造林獎勵金之利息等。 |

**農業部林業及自然保育署及所屬
歲入項目說明提要表**

中華民國113年度

單位：新臺幣千元

| | | | | | | |
|----------------|--------------------|---------------------|------|--------|------|---------|
| 來源子目及 細目與編號 | 0751020100 財產孳息 | -0751020102 -權利金 | 預算金額 | 21,952 | 承辦單位 | 各分署及林鐵處 |
|----------------|--------------------|---------------------|------|--------|------|---------|

歲 入 項 目 說 明

- | | |
|-------------------------------------|--|
| <p>一、項目內容 檜意森活村等委外經營之權利金收入。</p> | <p>二、法令依據 依促進民間參與公共建設法第11條、國有財產法第28條及第42條規定辦理。</p> |
|-------------------------------------|--|

金 額 及 說 明

| 款 | 項 | 目 | 節 | 名 稱 | 金 額 | 說 明 |
|---|-----|---|---|-------------------------------|--------|-------------------|
| 4 | | | | 0700000000 財產收入 | 21,952 | |
| | 172 | | | 0751020000 林業及自然保育署 及所屬 | 21,952 | |
| | | 1 | | 0751020100 財產孳息 | 21,952 | |
| | | | 2 | 0751020102 權利金 | 21,952 | 檜意森活村等委外經營之權利金收入。 |

**農業部林業及自然保育署及所屬
歲入項目說明提要表**

中華民國113年度

單位：新臺幣千元

| | | | | | | |
|------------|--------------------|----------------------|------|---------|------|-------------------|
| 來源子目及細目與編號 | 0751020100 財產孳息 | -0751020103 -租金收入 | 預算金額 | 192,812 | 承辦單位 | 森林管理組、秘書室、各分署及林鐵處 |
|------------|--------------------|----------------------|------|---------|------|-------------------|

歲 入 項 目 說 明

一、項目內容

1. 本署所屬各分署出租國有林地、礦業用地及區外保安林地等收入。
2. 轄區餐飲設施委外經營租金收入。

二、法令依據

依據森林法、森林法施行細則、國有林事業區出租造林地管理要點及礦業法等規定辦理。

金 額 及 說 明

| 款 | 項 | 目 | 節 | 名 稱 | 金 額 | 說 明 |
|---|-----|---|---|---------------------------|---------|---|
| 4 | | | | 0700000000 財產收入 | 192,812 | |
| | 172 | | | 0751020000 林業及自然保育署及所屬 | 192,812 | |
| | | 1 | | 0751020100 財產孳息 | 192,812 | |
| | | | 3 | 0751020103 租金收入 | 192,812 | 1. 本署所屬各分署出租國有林地、礦業用地及區外保安林地等收入160,973千元。 2. 轄區餐飲設施等委外經營之租金收入31,839千元。 |

**農業部林業及自然保育署及所屬
歲入項目說明提要表**

中華民國113年度

單位：新臺幣千元

| | | | | | |
|------------|----------------------|------|-----|------|-------------|
| 來源子目及細目與編號 | 0751020500 廢舊物資售價 | 預算金額 | 627 | 承辦單位 | 秘書室、各分署及林鐵處 |
|------------|----------------------|------|-----|------|-------------|

歲 入 項 目 說 明

- | | |
|-----------------------------------|--|
| <p>一、項目內容 出售報廢財產及廢舊物品等收入。</p> | <p>二、法令依據 1. 國庫法第11條。 2. 國有財產法第7條。</p> |
|-----------------------------------|--|

金 額 及 說 明

| 款 | 項 | 目 | 節 | 名 稱 | 金 額 | 說 明 |
|---|-----|---|---|-------------------------------|-----|-----------------|
| 4 | | | | 0700000000 財產收入 | 627 | |
| | 172 | | | 0751020000 林業及自然保育署 及所屬 | 627 | |
| | | 2 | | 0751020500 廢舊物資售價 | 627 | 出售報廢財產及廢舊物品等收入。 |

**農業部林業及自然保育署及所屬
歲入項目說明提要表**

中華民國113年度

單位：新臺幣千元

| | | | | | | |
|------------|--------------------|--------------------------|------|--------|------|-------------|
| 來源子目及細目與編號 | 1251020200 雜項收入 | -1251020201 -收回以前年度歲出 | 預算金額 | 22,628 | 承辦單位 | 各組室、各分署及林鐵處 |
|------------|--------------------|--------------------------|------|--------|------|-------------|

歲 入 項 目 說 明

| | |
|---------------------------|-----------------------|
| 一、項目內容 收回以前年度補助計畫之賸餘款。 | 二、法令依據 預算法及相關規定辦理。 |
|---------------------------|-----------------------|

金 額 及 說 明

| 款 | 項 | 目 | 節 | 名 稱 | 金 額 | 說 明 |
|---|-----|---|---|-------------------------------|--------|-----------------|
| 7 | | | | 1200000000 其他收入 | 22,628 | |
| | 171 | | | 1251020000 林業及自然保育署 及所屬 | 22,628 | |
| | | 1 | | 1251020200 雜項收入 | 22,628 | |
| | | | 1 | 1251020201 收回以前年度歲出 | 22,628 | 收回以前年度計畫賸餘款繳庫數。 |

**農業部林業及自然保育署及所屬
歲入項目說明提要表**

中華民國113年度

單位：新臺幣千元

| | | | | | | |
|------------|--------------------|------------------------|------|--------|------|-------------------------|
| 來源子目及細目與編號 | 1251020200 雜項收入 | -1251020210 -其他雜項收入 | 預算金額 | 85,751 | 承辦單位 | 森林管理組、森林產業組、秘書室、各分署及林鐵處 |
|------------|--------------------|------------------------|------|--------|------|-------------------------|

歲 入 項 目 說 明

一、項目內容

1. 辦理處分出租林地之副產物及國有林地內障礙木、漂流木等收入。
2. 借用宿舍員工自薪資扣回繳庫數及宿舍管理費等收入。
3. 出售招標文件工本費、工程圖說及政府出版品等收入。

二、法令依據

1. 依據國庫法第11條規定及處理天然災害漂流木應注意事項辦理。
2. 依據全國軍公教員工待遇支給要點第4點規定辦理。

金 額 及 說 明

| 款 | 項 | 目 | 節 | 名 稱 | 金 額 | 說 明 |
|---|-----|---|---|-------------------------------|--------|--|
| 7 | | | | 1200000000 其他收入 | 85,751 | |
| | 171 | | | 1251020000 林業及自然保育署 及所屬 | 85,751 | |
| | | 1 | | 1251020200 雜項收入 | 85,751 | |
| | | | 2 | 1251020210 其他雜項收入 | 85,751 | 1. 處分出租林地之副產物及國有林地內障礙木、漂流木等收入67,590千元。 2. 借用宿舍員工自薪資扣回繳庫數及宿舍管理費等收入5,005千元。 3. 出售招標文件、工程圖說及政府出版品等收入13,156千元。 |

**農業部林業及自然保育署及所屬
歲出計畫提要及分支計畫概況表**

經費門併計

中華民國113年度

單位：新臺幣千元

| | | | |
|-----------|-------------------|------|--------|
| 工作計畫名稱及編號 | 5251021300 林業試驗研究 | 預算金額 | 62,454 |
|-----------|-------------------|------|--------|

計畫內容：

1. 氣候變遷減緩與生態林業。
2. 生物多樣性保育與野生物管理。
3. 永續林產業發展。

預期成果：

1. 完成臺灣高山植物受氣候變遷影響分析1式，擬定優先關注之植群類型及棲地名單；完成林業部門國家溫室氣體清冊報告1冊，收集林業部門國家溫室氣體排放清冊報告相關資料，進行臺灣地區森林碳吸存及排放量分析。
2. 建立國內野生動物自動相機監測網路1式，改善自動相機資料整合平台，提升管考效能與資料分析功能；新增典藏動物遺傳物質400件，生命條碼DNA序列400筆；藉由已建立研究者與民間社群合作橋梁，透過社群協作機制，充實野外觀察、採集和物種鑑定工作，培育分類人才，持續邀請專家參與物種內容建置，每年更新與修訂現有資料200篇；制定生態調查資料標準、流通機制或技術規範一式。
3. 導入智慧科技，增加竹林生產之規劃與收穫效率及準確性，完成2項(散生竹與叢生竹)之竹林規劃與生產模式；開發3種國產竹木單板複合裝修用材，帶動國產材產品市場需求，及提高產業競爭力。

| 分支計畫及用途別科目 | 金額 | 承辦單位 | 說明 |
|---------------|--------|-------------------|---|
| 01 永續林業與生物多樣性 | 62,454 | 保育企劃組、保育管理組、森林產業組 | 1. 本分支計畫編列62,454千元，工作計畫內容包含： (1) 為因應氣候變遷，藉由研析森林環境因應與調適能力，持續發展各項分析模式，並提升氣候變遷研究資料更新速度，以快速掌握氣候變遷訊息。 (2) 為達提升生態系服務效益及促進生物多樣性永續利用之目標，藉由執行野生物分類遺傳、永續利用及教育推廣等研究，並探討長期監測資料整合應用，以促進永續利用並推動主流化。 (3) 為促進國產材利用與林產業價值之目標，藉由健全生產供銷鏈並穩定供銷模式，結合地方特色與人才研發創新林產品，並應用智慧科技改良木材收穫技術，以達成永續林產業發展。 2. 業務費：19,373千元。 (1) 辦理計畫審查，聘請專家學者之出席費及書面審查費等280千元。 (2) 委辦費：辦理因應淨零排放精進林業部門清冊計算及應用機制探討、永續林業經營及科技合作計畫、福山森林動態樣區複查、外來入侵物種國內管理政策之分級以及指標建立、溪流魚類AI影像辨識系統維護暨優化案、山區無線寬頻網 |
| 2000 業務費 | 19,373 | | |
| 2036 按日按件計資酬金 | 280 | | |
| 2039 委辦費 | 19,073 | | |
| 2072 國內旅費 | 20 | | |
| 4000 獎補助費 | 43,081 | | |
| 4030 對特種基金之補助 | 26,554 | | |
| 4040 對國內團體之捐助 | 16,527 | | |

**農業部林業及自然保育署及所屬
歲出計畫提要及分支計畫概況表**

經資門併計

中華民國113年度

單位：新臺幣千元

| 工作計畫名稱及編號 | 5251021300 林業試驗研究 | 預算金額 | 62,454 |
|------------|-------------------|------|---|
| 分支計畫及用途別科目 | 金額 | 承辦單位 | 說明 |
| | | | <p>路建置及低軌衛星通訊技術研析案等所需經費19,073千元。</p> <p>(3)辦理科技計畫實地查核等國內旅費20千元。</p> <p>3.獎補助費：辦理高海拔山區草原生態系變遷調查、野生動物長期監測系統之優化與資料整合、典藏國家野生動物遺傳物質及維運生命條碼資料庫計畫、生物多樣性資訊基礎建設優化與生物名錄資料建置、國產木材複合材料創新技術開發、竹產業關鍵技術發展整合計畫、竹創新生產技術開發產業鏈串接計畫、臺灣生命大百科開放資料的推廣與社群協作、全竹應用跨域整合技術開發計畫、國產木竹材之碳盤查計畫、原竹產品類別規則建置制定計畫等43,081千元。</p> |

**農業部林業及自然保育署及所屬
歲出計畫提要及分支計畫概況表**
中華民國113年度

經資門併計

單位：新臺幣千元

| 工作計畫名稱及編號 | 5651020100 一般行政 | 預算金額 | 2,617,910 |
|--|-----------------|--------------------------------------|--|
| 計畫內容： 辦理本署及所屬各項人事費用、經常性業務、資訊應用與管理等。 | | 預期成果： 維持本署及所屬各項業務正常運作，完成良好機關管理工作。 | |
| 分支計畫及用途別科目 | 金額 | 承辦單位 | 說 明 |
| 01 人員維持 | 2,395,320 | 人事室、秘書室 | 本分支計畫包括職員1,229人，技工604人，駕駛21人，工友46人，聘用人員2人，約僱人員526人，合計2,428人，共需人事費如列數。 |
| 1000 人事費 | 2,395,320 | 、各分署及林鐵處 | |
| 1015 法定編制人員待遇 | 970,989 | | |
| 1020 約聘僱人員待遇 | 246,133 | | |
| 1025 技工及工友待遇 | 312,860 | | |
| 1030 獎金 | 352,917 | | |
| 1035 其他給與 | 72,032 | | |
| 1040 加班費 | 109,664 | | |
| 1045 退休退職給付 | 446 | | |
| 1050 退休離職儲金 | 150,576 | | |
| 1055 保險 | 179,703 | | |
| 02 基本行政工作維持 | 222,590 | 秘書室、各分署 | 本分支計畫係辦理一般性行政事務工作等所需之經常性維持經費，其內容包括： 1. 員工教育訓練費300千元。 2. 水電費11,968千元。 3. 郵資、電話、網路通訊等10,085千元。 4. 資訊安全防護、公文管理及薪資管理系統等資訊操作維護費及軟體使用費12,891千元。 5. 辦公廳舍租金等252千元。 6. 公務車輛牌照稅、汽車燃料使用費、土地及房屋稅等4,131千元。 7. 公務車輛及辦公廳舍保險費等2,488千元。 8. 雇用臨時人員協辦業務4,796千元。 9. 審查委員出席費、辦理環境教育、性別主流化、廉政倫理、全民國防教育、個人資料保護及其他政策性訓練等各項講習訓練之講師鐘點費等1,135千元。 10. 公務車輛油料、文具紙張及碳粉匣等21,693千元。 11. 印刷、保全、環境維護及辦理員工文康活動等45,393千元及員工協助方案相關經費24千元，合計45,617千元。 12. 辦公廳舍及其他建築修繕維護等費用18,466千元。 13. 公務車輛及辦公器具等維護費9,566千元。 14. 中央空調主機、冷氣機及電梯等設備養護 |
| 2000 業務費 | 149,219 | 及林鐵處 | |
| 2003 教育訓練費 | 300 | | |
| 2006 水電費 | 11,968 | | |
| 2009 通訊費 | 10,085 | | |
| 2018 資訊服務費 | 12,891 | | |
| 2021 其他業務租金 | 252 | | |
| 2024 稅捐及規費 | 4,131 | | |
| 2027 保險費 | 2,488 | | |
| 2033 臨時人員酬金 | 4,796 | | |
| 2036 按日按件計資酬金 | 1,135 | | |
| 2051 物品 | 21,693 | | |
| 2054 一般事務費 | 45,617 | | |
| 2063 房屋建築養護費 | 18,466 | | |
| 2066 車輛及辦公器具養護費 | 9,566 | | |
| 2069 設施及機械設備養護費 | 3,653 | | |
| 2072 國內旅費 | 1,105 | | |
| 2081 運費 | 55 | | |
| 2093 特別費 | 1,018 | | |
| 3000 設備及投資 | 56,701 | | |
| 3010 房屋建築及設備費 | 48,030 | | |
| 3020 機械設備費 | 2,104 | | |
| 3030 資訊軟硬體設備費 | 2,965 | | |

**農業部林業及自然保育署及所屬
歲出計畫提要及分支計畫概況表**

經資門併計

中華民國113年度

單位：新臺幣千元

| 工作計畫名稱及編號 | 5651020100 一般行政 | 預算金額 | 2,617,910 |
|----------------------|-----------------|------|---|
| 分支計畫及用途別科目 | 金額 | 承辦單位 | 說 明 |
| 3035 雜項設備費 | 3,602 | | 費3,653千元。 |
| 4000 獎補助費 | 16,670 | | 15. 國內旅費及運費等1,160千元。 |
| 4060 對公保軍保退撫基金之補助及挹注 | 4,784 | | 16. 特別費：署長1人218千元、分署長9人720千元、處長1人80千元，合計1,018千元。 |
| 4085 獎勵及慰問 | 11,886 | | 17. 辦公廳舍整修及室內空間改善工程、梨山工作站職務宿舍兼救災備勤室新建工程、職務宿舍整修工程等經費48,030千元。其中工程管理費540千元(計算方式：18,003千元*3%=540千元)，係依中央政府各機關工程管理費支用要點規定估算，並配合工程結算總價覈實於得提列數額內執行。 |
| | | | 18. 汰換辦公廳舍監控設備2,104千元。 |
| | | | 19. 汰換電腦硬體設備等2,965千元。 |
| | | | 20. 汰購冷氣機、影印機、飲水機等事務設備3,602千元。 |
| | | | 21. 原國軍退除役官兵輔導委員會榮民森林保育事業管理處退休人員退撫新制實施前任職年資因年金改革節省退撫給付挹注公務人員退休撫卹基金經費4,784千元。 |
| | | | 22. 退休人員三節慰問金11,886千元。 |

**農業部林業及自然保育署及所屬
歲出計畫提要及分支計畫概況表**

經資門併計

中華民國113年度

單位：新臺幣千元

| | | | |
|-----------|-----------------|------|---------|
| 工作計畫名稱及編號 | 5651021000 林業管理 | 預算金額 | 166,094 |
|-----------|-----------------|------|---------|

計畫內容：

1. 辦理保育類野生動物急救站及收容中心營運、野生動物醫療及照養人才培訓、野生動物保育醫療教育活動、參與國際交流及物種保育等工作項目。
2. 辦理野生動物危害農業處理與防治補助、調查監測及防治技術研發、鼓勵民眾通報受傷瀕臨絕種野生動物、教育宣導、訓練等工作。

預期成果：

1. 辦理保育類野生動物收容中心營運(包含查緝走私及違反野生動物保育法沒(收)入野生動物及民眾、地方政府後送之傷病保育類野生動物收容、醫療、救傷、野放訓練等工作)每年約5,000隻、野生動物醫療及照養專業人才培訓、野生動物保育醫療教育活動、參與國際交流及物種保育計畫。
2. 辦理架設電牧器圍網防治野生動物危害補助、監測調查、防治技術研發，有效防治野生動物危害農業，保障農民收益；鼓勵民眾通報受傷瀕臨絕種野生動物、教育宣導、訓練等工作，降低野生動物遭受傳統陷阱誤捕，兼顧野生動物保育，促進生產、生活及生態的三生農業的均衡發展。

| 分支計畫及用途別科目 | 金額 | 承辦單位 | 說明 |
|------------------------|---------|-------|--|
| 01 強化野生動物救援照養及保育醫學 | 65,000 | 保育管理組 | 本分支計畫係辦理保育類野生動物收容中心營運、保育醫學、教育推廣及設施改善等工作，所需業務費61,647千元；並捐助民間團體辦理東部野生動物救傷中心營運所需獎補助費3,353千元。 |
| 2000 業務費 | 61,647 | | |
| 2039 委辦費 | 61,647 | | |
| 4000 獎補助費 | 3,353 | | |
| 4040 對國內團體之捐助 | 3,353 | | |
| 02 化解野生動物危害農業及瀕危物種與人衝突 | 101,094 | 保育管理組 | 1. 本分支計畫工作係辦理野生動物危害農業處理與防治補助、調查監測及防治技術研發、鼓勵民眾通報受傷瀕臨絕種野生動物、教育宣導、訓練等工作。 2. 業務費59,794千元 (1) 員工教育訓練費、水電費、電話及網路通訊費、租金、資訊服務、專家學者出席費、講師鐘點費、稿費等2,229千元。 (2) 委託專業團隊辦理野生動物危害農業防治輔導、危害農業現況調查及監測、防治技術研發及精進、複合式防治方式推廣、人與瀕臨絕種野生動物衝突管理及宣導等44,297千元(其中辦理媒體政策及業務宣導相關經費100千元)。 (3) 購置公務用文具紙張、物品、印刷、勞務承攬、房舍修繕、國內旅費等13,268千元。(其中辦理媒體政策及業務宣導相關經費230千元)。 3. 設備及投資8,113千元 (1) 汰換電腦、購置繪圖軟體等513千元。 (2) 購置危害監測調查所需紅外線自動相機、防治器材及調查器材等7,600千元。 4. 獎補助費33,187千元 |
| 2000 業務費 | 59,794 | | |
| 2003 教育訓練費 | 130 | | |
| 2006 水電費 | 586 | | |
| 2009 通訊費 | 96 | | |
| 2012 土地租金 | 20 | | |
| 2018 資訊服務費 | 230 | | |
| 2036 按日按件計資酬金 | 1,167 | | |
| 2039 委辦費 | 44,297 | | |
| 2051 物品 | 2,071 | | |
| 2054 一般事務費 | 7,897 | | |
| 2063 房屋建築養護費 | 200 | | |
| 2072 國內旅費 | 2,853 | | |
| 2081 運費 | 247 | | |
| 3000 設備及投資 | 8,113 | | |
| 3030 資訊軟硬體設備費 | 513 | | |
| 3035 雜項設備費 | 7,600 | | |
| 4000 獎補助費 | 33,187 | | |
| 4005 對直轄市政府之補助 | 6,064 | | |
| 4010 對各縣市政府之補助 | 24,773 | | |
| 4030 對特種基金之補助 | 550 | | |

**農業部林業及自然保育署及所屬
歲出計畫提要及分支計畫概況表**

經資門併計

中華民國113年度

單位：新臺幣千元

| 工作計畫名稱及編號 | 5651021000 林業管理 | 預算金額 | 166,094 |
|---------------|-----------------|------|---|
| 分支計畫及用途別科目 | 金額 | 承辦單位 | 說 明 |
| 4040 對國內團體之捐助 | 1,800 | | (1)補助各地方政府擴大辦理野生動物危害農業防治計畫30,837千元。 (2)補助國立大學辦理瀕危物種緊急救援等經費550千元。 (3)捐助民間團體辦理野生動物危害防治調查及宣導計畫1,800千元(其中辦理媒體政策及業務宣導相關經費800千元)。 |

農業部林業及自然保育署及所屬 歲出計畫提要及分支計畫概況表

經資門併計

中華民國113年度

單位：新臺幣千元

| | | | |
|-----------|-----------------|------|-----------|
| 工作計畫名稱及編號 | 5651021100 林業發展 | 預算金額 | 5,681,794 |
|-----------|-----------------|------|-----------|

計畫內容：

1. 執行森林永久樣區複查，建立森林資源長期監測體系，並辦理國家生物多樣性及臺灣全區航遙測影像之時序空間資訊建置及應用服務發展等國土資訊建置工作。
2. 加強林野護管及森林火災防救，保護國家森林資源，招募森林監測志工及登山團體等民間力量，並結合社區加強森林保護工作；辦理租地改正造林輔導、國有林地產籍管理、暫准放租林地檢討解編事宜及國有林租地補償收回；辦理國有林地占用收回，並宣導護林、愛林觀念，鼓勵全民參與自然保育、造林綠美化等林業、保育及環境教育之推廣；管理經營保安林約46萬公頃，逐年辦理保安林檢訂、清查，並適時依環境狀況擴編保安林；辦理海岸線保安林之環境整理，提供民眾森林療癒、環境教育與休憩之空間，使全國保安林得獲完整維護。
3. 辦理國有林復育造林及人工林中後期撫育工作，厚植森林資源並提升林木形質，提高木材價值；辦理海岸區外保安林及離島地區造林及定砂工作，構築濱海綠色廊道；創新林產科技研發，提升國產木竹材附加價值及國際競爭力；重整加強國有林竹林經營管理、竹材生產質量管控、省工機械採伐模組化流程建立。
4. 推動平原地區之短期經濟林及公有地造林綠化工作，持續加強撫育平地造林地，以營造優質綠色生態環境。加強輔導公私有林經營及管理技術及獎勵造林後續輔導措施，建構木材生產技術體系，輔導林業生產合作社，媒合林農與林產加工業者合作，建立林業產業鏈。加強林木疫病、蟲害防治，確保林木健康管理，推動樹木保護工作，輔導主管機關進行受保護樹木普查及教育訓練，輔導公私有林林農增加竹林經營面積、成立竹構育成中心，結合產官學力量，重新整合，從竹材從生產、加工到市場端產業鏈結。
5. 於全國國有林地內，依集水區整體治理原則，依據國有林集水區危險度評估結果，檢討轉化為「高、中、低」治理順序後，以安全為基礎，優先針對中、高危險集水區加強治理，辦理防砂工程及崩場地復育，保障民眾生命財產安全，並建立治理工程生態友善機制，加強治理工程對生態保育措施。加速推動林道道路上下邊坡崩塌處理、地層滑動整治、排水設施改善、路基及鋪面改善、設置安全設施，以及生態通道規劃設置等工作，提供國人森林旅遊與林業經營管理安全之道路。
6. 以國有林大規模崩塌潛勢區判釋成果為基礎，持續追蹤判釋，並辦理監測分析及調查規劃工作，建立防災應變機制，以安全為基礎，分年分期辦理處理改善工程，降低大規模崩塌發生風險。
7. 整合自然步道、國家森林遊樂區、平地森林園區、林業文化園區、林業軌道及生態教育館等森林遊憩場域，充實各項必要且具公益性質之公共設施，以提供自然學習、環境教育、遊憩體驗的優質場所，活化與保存林業文化資源，完備林業鐵路，發揮在地特色，並結合各項遊憩場域、周邊農業及社區營造等產業，發展多樣化遊程及行銷推廣活動；藉由阿里山鐵路軸帶建設縫合區域遊憩網絡，打造區域亮點，帶動地方聚落發展，形塑阿里山林業鐵路百年風貌。
8. 加強全國自然保護區系統巡護管理、調查監測、技術訓練及環教解說活動；推動社區居民參與林業工作；取締或舉發違反野生動物保育法案件之獎勵；執行關鍵陸域

預期成果：

1. 完成年度經營施政等計畫之編擬、建立森林資源長期監測體系，以掌握森林動態變化，適時調整森林經營策略；建構國家生物多樣性資訊網絡，促成公部門生物多樣性資訊蒐集保存及整合，蒐集擴充臺灣全區航遙測時序影像並強化流通服務效能，供應國土規劃、環境監測及防救災空間分析應用。
2. 護管國家森林資源，結合民間力量加強林野巡護，並加強科技器材應用，防範森林火災、盜伐、濫墾及人為破壞等林政案件之發生，達到降低危害、減少損失目標，以維護國家森林資源之完整。加強經營林地產籍管理，健全出租林地管理，降低違約使用發生率，有效維護國家財產；收回出租造林地，更新造林，恢復林地生態之完整性，達穩定地質、國土保安等公益效能；宣導林業、環境教育及保育相關政策，落實全民愛林、保林、護林之觀念。管理經營全臺保安林面積約46萬公頃；隨時保持海岸線保安林地之清潔及美觀，避免廢棄物影響保安林木之生長，確保海岸保安林地之完整，發揮海岸保安林之防風、定砂、防止潮害之功能，提供民眾優良之休憩場所。
3. 加強國有林造林，營造複層林相提高生物多樣性，成為生物良好棲息場所，發揮林木對二氧化碳吸存之功能，增加水源涵養及國土保安等效益；加強林木經營區內人工林中、後期撫育工作，建造優質經濟林，提高國產木材生產量；海岸林帶形成，可增強海岸脆弱地區形成綠色防護網，減緩飛砂、季節風、鹽霧及潮流對沿海地區的危害，預計完成國有林、海岸林及離島造林155公頃；預計經營竹林面積80公頃。
4. 從地景角度結合公、私有地造林及綠化，建構多元、健康、優質森林，以營造臺灣優質環境，推動短期經濟林、檳榔廢園造林、公有地造林及綠化工作，並持續加強撫育平地造林地。公私有林經營輔導，建立培訓基地，強化營林技術，培育優質木材，提高國內木材之自給率。促進森林經營與產銷接軌，媒合農民、合作社伐採及林產加工等產業，發展特色林產業，創新發展多元與高價值之林產品。加強林木疫病蟲害防治，確保林木健康之管理，以人工除蔓方式防除小花蔓澤蘭等入侵植物，維護環境生態，推動樹木保護工作，維護具有保存價值之樹木及其生長環境。
5. 防止國有林地沖蝕崩塌，調節土石下移避免淤高河道，減緩洪水及土砂災害，並保護下游公共設施與人民生命財產之安全，預計處理崩塌地面積67.38公頃、調節土砂下移量2,611,700立方公尺。辦理所轄81條林道之改善與維護長度55.33公里，以維持林道暢通並確保林業經營人員、當地居民及遊客行車安全，提供原住民地區居民通行、觀光旅遊、軍事基地補給、山區農林產品等民生物資便捷之運輸交通，提升行車安全。
6. 可降低國有林大規模崩塌潛勢區土石下移，減緩崩塌土砂災害，強化防災應變能力，增進森林水土資源保育，並保障周邊保全對象之安全，完成大規模崩塌潛勢區監測及預警機制建立1處。
7. 辦理森林遊憩場域內之公共服務設施整建及改善工程，有效提升遊憩品質；整合林業文化資源、建構保存系統網絡，完善保存維護與經營管理工作；建立公眾參與良好管道，增強與各森林遊憩場域鄰近社區與產業策略聯

**農業部林業及自然保育署及所屬
歲出計畫提要及分支計畫概況表**

經資門併計

中華民國113年度

單位：新臺幣千元

| 工作計畫名稱及編號 | 5651021100 林業發展 | 預算金額 | 5,681,794 |
|---|--|------|-----------|
| <p>外來入侵動物監測、調查及移除；推動保護區域之經營管理、輔導不利耕作之劣化地轉型為濕地生態園區及建立濕地生態保存暨復育示範，提高生物多樣性。</p> <p>9. 建置與維護國土生態保育綠色網絡，串聯東西向河川、綠帶，連結山脈至海岸，編織「森、川、里、海」廊道成為國土生物安全網；提升淺山、平原、濕地及海岸的生態棲地功能及生物多樣性涵養力，及透過社會－生態－生產地景與海景的保全活用來營造和串聯韌性社區，以促進永續發展。</p> <p>10. 為滿足各機關施政規劃所需，規劃推動航遙測飛機更新，計畫以融資租賃方式取得2架飛機，租約期間7年，由承辦廠商負責提供飛機、飛行員及維護等服務，租約期滿後，飛機由民間業者無償移轉政府所有。</p> | <p>盟關係；發展多樣化遊程、辦理環境解說活動及在地培力，藉此促進當地產業及經濟永續發展，活絡綠資源之產業生機；強化環境及木材教育，發揮森林多功能效益及生態價值；優化林業鐵路設備，整合遊憩資源打造區域亮點，建設國際級遊憩帶。</p> <p>8. 評估各類保護區經營管理計畫，確立經營管理目標，建立自然保護區系統生物資源資料庫，落實保護區管理及保存生物多樣性。補助社區林業計畫，促進社區、部落共同參與林業經營工作，從森林生態維護產出的效益上獲得經濟收益。持續辦理關鍵陸域外來入侵動物之防治及移除，以維護臺灣生態環境，降低對經濟、社會之衝擊。</p> <p>9. 落實淺山生態保育，擴大中央山脈生態保育廊道周邊土地的保護效應；建立跨部門、跨空間之合作關係，強化橫向與縱向整合及各權益關係者之參與；研擬與推動高生態風險地區之保育策略，以提升生態系服務功能與生物多樣性涵養力，進而提升臺灣本島沿海與離島地區生態系之韌性；營造人與自然和諧共生的友善生產與農業環境，增進社區韌性；以東西向河川、綠帶連結山脈、平原至海岸，增進自然地區、鄉村地區和都市地區的連結性和互惠關係，編織成具韌性和調適能力的「森、川、里、海」國土生物安全網。</p> <p>10. 完成本計畫租機採購程序，依融資租賃契約，承攬廠商啟動辦理飛機改裝認證等作業，俾利執行航攝任務，持續以公務單位能自主且機動執行航攝任務等多元化業務，提升我國航遙測運作能量，增加防救災資訊蒐集，強化防救災體系。</p> | | |

| 分支計畫及用途別科目 | 金額 | 承辦單位 | 說明 |
|---------------|---------|---------------|---|
| 01 森林生態系經營 | 225,142 | 保育企劃組、秘書室、各分署 | <p>1. 本分支計畫編列225,142千元，包含：</p> <p>(1) 依據行政院109年6月5日院臺農字第109013521號函核定「森林永續經營及產業振興計畫（110-113年）」辦理，計畫總經費12,573,302千元，執行期間110至113年度，以前年度法定預算數9,414,560千元，本年度續編最後1年經費3,158,742千元，其中本科目編列93,642千元。</p> <p>(2) 依據行政院109年10月12日院臺農字第1090029137號函核定「擴大國家航空影像服務暨農業生態時空資訊多元應用」辦理，計畫總經費606,000千元，執行期間110至114年度，以前年度法定預算數337,124千元，本年度續編第4年經費131,500千元，未來年度經費需求數137,376千元。</p> <p>2. 工作計畫內容包含：</p> <p>(1) 執行森林資源長期監測體系之設置、永</p> |
| 2000 業務費 | 182,643 | | |
| 2003 教育訓練費 | 1,360 | | |
| 2006 水電費 | 1,169 | | |
| 2009 通訊費 | 4,392 | | |
| 2015 權利使用費 | 90 | | |
| 2018 資訊服務費 | 71,070 | | |
| 2021 其他業務租金 | 213 | | |
| 2024 稅捐及規費 | 3 | | |
| 2027 保險費 | 2,104 | | |
| 2033 臨時人員酬金 | 5,432 | | |
| 2036 按日按件計資酬金 | 1,781 | | |
| 2039 委辦費 | 36,185 | | |
| 2042 國際組織會費 | 50 | | |
| 2045 國內組織會費 | 40 | | |
| 2051 物品 | 5,722 | | |
| 2054 一般事務費 | 40,181 | | |

**農業部林業及自然保育署及所屬
歲出計畫提要及分支計畫概況表**

經資門併計

中華民國113年度

單位：新臺幣千元

| 工作計畫名稱及編號 | 5651021100 林業發展 | 預算金額 | 5,681,794 |
|-----------------|-----------------|------|--|
| 分支計畫及用途別科目 | 金額 | 承辦單位 | 說 明 |
| 2069 設施及機械設備養護費 | 4,649 | | 久樣區複查等相關工作，並辦理森林永續經營規劃。 |
| 2072 國內旅費 | 7,990 | | |
| 2078 國外旅費 | 152 | | (2)辦理森林資源調查影像圖資製作及農林資源航測調查與航空攝影等相關工作。 |
| 2084 短程車資 | 60 | | |
| 3000 設備及投資 | 42,087 | | (3)辦理生物多樣性及臺灣全區航遙測影像之時序空間資訊建置及應用服務發展等國土資訊建置工作。 |
| 3020 機械設備費 | 160 | | |
| 3025 運輸設備費 | 1,700 | | |
| 3030 資訊軟硬體設備費 | 39,742 | | 3.業務費182,643千元 |
| 3035 雜項設備費 | 485 | | (1)員工教育訓練費、水電費、電話及網路通訊費、權利使用費等7,011千元。 |
| 4000 獎補助費 | 412 | | (2)辦理資訊安全管理制度維護、機房、電腦及網路委外服務、入口網站維護、生態調查資料庫系統維運、地理資訊系統及空間資料倉儲維運、航遙測圖資供應平臺優化及資訊設備維護等71,070千元。 |
| 4040 對國內團體之捐助 | 412 | | (3)辦理森林資源樣區調查租用車輛、遙控無人機相關規費、保險、臨時人員酬金、專家學者出席費等9,533千元。 |
| | | | (4)委託辦理國有林森林驗證體系導入工作、研析打擊非法木材制度及作為、年度林業永續學術研討會、林業ESG媒合平臺維護管理、林地土地覆蓋型三維數化圖資編修系統維護及功能擴充、辦理歷史建物測繪及修復再利用規劃、航空攝影與福衛影像供應工作、圖資處理及發布、林區空中三角點建置工作等36,185千元(其中辦理媒體政策及業務宣導相關經費1,700千元)。 |
| | | | (5)繳納專業組織會費、購置物品、航攝影像圖資供應業務承攬、保全、清潔維護、設備維護、國內旅費、短程洽公車資等58,692千元(其中辦理媒體政策及業務宣導相關經費250千元)。 |
| | | | (6)派員參加亞太森林復育與永續經營網絡(APFNet)第8屆理事會國外旅費152千元。 |
| | | | 4.設備及投資42,087千元 |
| | | | (1)購置遙控無人機等160千元。 |
| | | | (2)汰購四輪傳動客貨兩用車1,700千元。 |
| | | | (3)辦理機房設備及伺服器作業系統升級、 |

**農業部林業及自然保育署及所屬
歲出計畫提要及分支計畫概況表**

經資門併計

中華民國113年度

單位：新臺幣千元

| 工作計畫名稱及編號 | 5651021100 林業發展 | 預算金額 | 5,681,794 |
|-----------------|-----------------|---------|--|
| 分支計畫及用途別科目 | 金額 | 承辦單位 | 說明 |
| 02 森林保護與林地管理 | 902,954 | 森林管理組、各 | 汰換電腦相關設備、擴充林地土地覆蓋型三維數化圖資設備等39,742千元。 (4)購置公務用事務設備等485千元。 5.獎補助費412千元，係捐助民間團體推動森林永續經營、全球氣候變遷、遙感探測活動等。 |
| 2000 業務費 | 398,614 | 分署 | 1.本分支計畫編列902,954千元，包含： (1)依據行政院109年6月5日院臺農字第1090013521號函核定「森林永續經營及產業振興計畫(110-113年)」辦理，計畫總經費12,573,302千元，執行期間110至113年度，以前年度法定預算數9,414,560千元，本年度續編最後1年經費3,158,742千元，其中本科目編列325,780千元，預計投注於原住民族地區經費約22,600千元。 (2)依據行政院109年8月3日院臺農字第1090021149號函核定「國有林出租造林地補償收回計畫(110-113年)」辦理，計畫總經費1,255,633千元，執行期間110至113年度，以前年度法定預算數784,568千元，本年度續編最後1年經費471,065千元。 |
| 2003 教育訓練費 | 1,829 | | 2.工作內容包括： (1)辦理強化國有林地護管、加強林野巡護工作，防救森林火災，取締及防範盜伐、濫墾等林政案件發生，招募森林監測志工，搭配登山團體等民間力量，並結合社區加強森林保護工作。 (2)辦理國有林地產籍管理、出租林地管理及暫准放租林地檢討解編事宜、土地鑑界複丈等申請地政業務及區外保安林地地籍登記及保安林經營管理。 (3)辦理林業宣導及保育、環教推廣等工作，深化全民保林、愛林、護林觀念。 (4)辦理濫墾地續辦清理計畫及國有林地占用收回林地等工作。 (5)辦理臨海編號117個保安林之環境清潔並巡護監控執行情形，保持海岸線保安林地之清潔及美觀。 |
| 2006 水電費 | 2,781 | | |
| 2009 通訊費 | 4,009 | | |
| 2015 權利使用費 | 5 | | |
| 2018 資訊服務費 | 11,946 | | |
| 2021 其他業務租金 | 4,313 | | |
| 2024 稅捐及規費 | 27,621 | | |
| 2027 保險費 | 2,488 | | |
| 2033 臨時人員酬金 | 12,842 | | |
| 2036 按日按件計資酬金 | 8,849 | | |
| 2039 委辦費 | 15,506 | | |
| 2045 國內組織會費 | 15 | | |
| 2051 物品 | 30,025 | | |
| 2054 一般事務費 | 223,357 | | |
| 2063 房屋建築養護費 | 1,500 | | |
| 2069 設施及機械設備養護費 | 4,587 | | |
| 2072 國內旅費 | 40,812 | | |
| 2081 運費 | 6,096 | | |
| 2084 短程車資 | 33 | | |
| 3000 設備及投資 | 37,063 | | |
| 3020 機械設備費 | 9,440 | | |
| 3025 運輸設備費 | 13,915 | | |
| 3030 資訊軟硬體設備費 | 6,091 | | |
| 3035 雜項設備費 | 7,617 | | |
| 4000 獎補助費 | 467,277 | | |
| 4040 對國內團體之捐助 | 13,562 | | |
| 4080 損失及賠償 | 452,865 | | |
| 4085 獎勵及慰問 | 850 | | |

**農業部林業及自然保育署及所屬
歲出計畫提要及分支計畫概況表**

經資門併計

中華民國113年度

單位：新臺幣千元

| 工作計畫名稱及編號 | 5651021100 林業發展 | 預算金額 | 5,681,794 |
|------------|-----------------|------|--|
| 分支計畫及用途別科目 | 金額 | 承辦單位 | 說明 |
| | | | <p>3. 業務費398,614千元</p> <p>(1) 員工教育訓練費、水電費、電話及網路通訊費、權利使用費等8,624千元。</p> <p>(2) 林政業務管理等系統維護費、租用車輛及房舍租金、地價稅、地政規費、保險等46,368千元。</p> <p>(3) 雇用臨時人員協辦業務、法律諮詢顧問費、邀請專家學者出席會議出席費、辦理課程講座鐘點費等21,691千元。</p> <p>(4) 委託辦理植樹月系列活動、私有保安林營林可行性計畫、河川及出海口沿岸廢棄物快篩調查等15,506千元(其中辦理媒體政策及業務宣導相關經費4,100千元)。</p> <p>(5) 參加中華林學會、中華農學會等專業組織或學術團體會費、購置文具紙張、碳粉匣、電腦用品、耗材、警示帶、噴漆、小型手工具、手套、蒐證用攝影監控器材等30,040千元。</p> <p>(6) 辦理海岸保安林環境清潔維護工作、勞務承攬及印刷等223,357千元(其中辦理媒體政策及業務宣導相關經費9,155千元)。</p> <p>(7) 辦公房舍及設備修繕等6,087千元。</p> <p>(8) 國內旅費、運費及短程洽公車資等46,941千元。</p> <p>4. 設備及投資37,063千元</p> <p>(1) 購置租地重測作業儀器及森林火災防救用無線電通訊系統建置等9,440千元。</p> <p>(2) 汰購保林機車、小貨車、四輪傳動客貨兩用車等13,915千元。</p> <p>(3) 汰換電腦、保安林資訊系統建置及林政業務管理系統功能新增等6,091千元。</p> <p>(4) 購置林火氣象儀器設備、鏈鋸、消防幫浦、直升機吊掛裝備、背負式水袋、發電機等7,617千元。</p> <p>5. 獎補助費467,277千元</p> <p>(1) 捐助社區、登山團體協助巡護工作、捐助民間團體辦理林業相關活動等13,562千元。</p> |

**農業部林業及自然保育署及所屬
歲出計畫提要及分支計畫概況表**

經資門併計

中華民國113年度

單位：新臺幣千元

| 工作計畫名稱及編號 | 5651021100 林業發展 | 預算金額 | 5,681,794 |
|-----------------|-----------------|---------|---|
| 分支計畫及用途別科目 | 金額 | 承辦單位 | 說 明 |
| 03 厚植森林資源 | 688,235 | 森林產業組、各 | (2)國有林出租造林地收回之補償經費452,865千元。 |
| 2000 業務費 | 231,955 | 分署 | (3)核發林業有功人士、檢舉盜伐獎金等850千元。 |
| 2003 教育訓練費 | 1,025 | | 1.本分支計畫編列688,235千元，包含： |
| 2006 水電費 | 3,905 | | (1)依據行政院109年6月5日院臺農字第1090013521號函核定「森林永續經營及產業振興計畫(110-113年)」辦理，計畫總經費12,573,302千元，執行期間110至113年度，以前年度法定預算數9,414,560千元，本年度續編最後1年經費3,158,742千元，其中本科目編列498,820千元。 |
| 2009 通訊費 | 3,111 | | (2)依據行政院111年5月20日院臺農字第1110011603號函核定「外來入侵種埃及聖鸚、綠鬣蜥與恆春半島銀合歡移除及復育計畫(112-113年)」辦理，計畫總經費251,609千元，執行期間112至113年度，以前年度法定預算數118,573千元，本年度續編最後1年經費133,036千元，其中本科目編列109,336千元。 |
| 2012 土地租金 | 289 | | (3)依據行政院111年12月8日院臺農字第1110017454號函核定「新興竹產業發展計畫(111至114年)」，計畫總經費919,500千元，分年辦理，以前年度法定預算數105,617千元，本年度續編第2年經費177,324千元，其中本科目編列80,079千元，未來年度經費需求數636,559千元。 |
| 2015 權利使用費 | 3 | | 2.工作計畫內容包括： |
| 2018 資訊服務費 | 2,606 | | (1)辦理國有林造林及人工林撫育工作，於國有林地之崩塌地、濫墾收回地、退化林地等辦理造林復育作業，並針對已成林地加強中後期撫育工作，營造優質、健康及永續生產之森林。 |
| 2021 其他業務租金 | 3,134 | | (2)辦理加強海岸區外保安林之砂丘地、草生地、低窪地、濫墾地收回、火災跡地及衰退林地復育造林作業，營造多層次林相，減緩飛砂、季節風、鹽霧及潮浪危害。 |
| 2024 稅捐及規費 | 246 | | (3)辦理推動永續林業生產作業技術，建立人工林收穫專業技術核心能力。 |
| 2027 保險費 | 749 | | |
| 2033 臨時人員酬金 | 5,853 | | |
| 2036 按日按件計資酬金 | 4,311 | | |
| 2039 委辦費 | 70,235 | | |
| 2045 國內組織會費 | 10 | | |
| 2051 物品 | 16,818 | | |
| 2054 一般事務費 | 50,992 | | |
| 2063 房屋建築養護費 | 890 | | |
| 2069 設施及機械設備養護費 | 4,116 | | |
| 2072 國內旅費 | 32,133 | | |
| 2081 運費 | 31,459 | | |
| 2084 短程車資 | 70 | | |
| 3000 設備及投資 | 387,758 | | |
| 3010 房屋建築及設備費 | 7,200 | | |
| 3015 公共建設及設施費 | 353,226 | | |
| 3020 機械設備費 | 15,080 | | |
| 3025 運輸設備費 | 2,125 | | |
| 3030 資訊軟硬體設備費 | 5,017 | | |
| 3035 雜項設備費 | 5,110 | | |
| 4000 獎補助費 | 68,522 | | |
| 4005 對直轄市政府之補助 | 3,400 | | |
| 4010 對各縣市政府之補助 | 64,792 | | |
| 4030 對特種基金之補助 | 100 | | |
| 4040 對國內團體之捐助 | 200 | | |

**農業部林業及自然保育署及所屬
歲出計畫提要及分支計畫概況表**

經資門併計

中華民國113年度

單位：新臺幣千元

| 工作計畫名稱及編號 | 5651021100 林業發展 | 預算金額 | 5,681,794 |
|------------|-----------------|------|---|
| 分支計畫及用途別科目 | 金額 | 承辦單位 | 說 明 |
| 4085 獎勵及慰問 | 30 | | <p>(4)加強辦理漂流木清理工作。</p> <p>(5)辦理恆春半島銀合歡移除復育造林、收購與監測調查等工作。</p> <p>3.業務費231,955千元</p> <p>(1)員工教育訓練費、水電費、電話及網路通訊費、漂流木臨時堆置場地租金、權利使用費、電腦及資訊作業系統維護費、租用車輛、規費、保險等15,068千元。</p> <p>(2)雇用臨時人員協辦業務、邀請專家學者出席會議出席費、辦理課程講座鐘點費等10,164千元。</p> <p>(3)委託辦理人工林經營、育林作業研究、銀合歡移除復育監測及收購、竹林省工伐採模組化、竹剩餘資材循環利用開發、林業人力訓練等70,235千元。(其中辦理媒體政策及業務宣導相關經費514千元)。</p> <p>(4)參加中華林產事業協會等專業組織會費、購置文具紙張、碳粉匣、電腦用品、耗材、業務用消耗品等16,828千元。</p> <p>(5)辦理印刷、環境佈置、清潔、勞務承攬等50,992千元(其中辦理媒體政策及業務宣導相關經費480千元)。</p> <p>(6)辦公房舍及設備修繕等5,006千元。</p> <p>(7)國內旅費、漂流木清運費及短程洽公車資等63,662千元。</p> <p>4.設備及投資387,758千元</p> <p>(1)苗圃建物設施整修、內裝及展示空間改善等7,200千元。</p> <p>(2)辦理國有林造林、人工林撫育、疏伐、海岸林造林、國有林老化竹林更新撫育、銀合歡移除復育造林等經費353,226千元</p> <p>(3)購置貯木管理防盜監視設備、竹木伐採機具、汰購小貨車、四輪傳動客貨兩用車、汰換電腦、購置繪圖軟體、漂流木災後通報管考系統開發、事務性設備汰換等27,332千元。</p> <p>5.獎補助費68,522千元</p> |

**農業部林業及自然保育署及所屬
歲出計畫提要及分支計畫概況表**

經資門併計

中華民國113年度

單位：新臺幣千元

| 工作計畫名稱及編號 | 5651021100 林業發展 | 預算金額 | 5,681,794 |
|-----------------|-----------------|---------------|--|
| 分支計畫及用途別科目 | 金額 | 承辦單位 | 說明 |
| 04 公私有林經營及林產發展 | 856,545 | 森林產業組、各分署及林鐵處 | <p>(1)補助各地方政府辦理漂流木清運及竹林經營、補助金門縣政府辦理排雷區復育造林工作及補助屏東縣政府辦理銀合歡移除復育造林及收購等68,192千元。</p> <p>(2)補助國立大專院校辦理國產材產品開發及推廣等100千元。</p> <p>(3)捐助林業合作社竹林經營200千元。</p> <p>(4)拾得漂流木獎勵金30千元。</p> <p>1.本分支計畫編列856,545千元，包含：</p> <p>(1)依據行政院109年6月5日院臺農字第1090013521號函核定「森林永續經營及產業振興計畫（110-113年）」辦理，計畫總經費12,573,302千元，執行期間110至113年度，以前年度法定預算數9,414,560千元，本年度續編最後1年經費3,158,742千元，其中本科目編列759,300千元，預計投注於原住民族地區經費約4,000千元。</p> <p>(2)依據行政院111年12月8日院臺農字第1110017454號函核定「新興竹產業發展計畫（111至114年）」，計畫總經費919,500千元，分年辦理，以前年度法定預算數105,617千元，本年度續編第2年經費177,324千元，其中本科目編列97,245千元，未來年度經費需求數636,559千元。</p> <p>2.工作計畫內容包括：</p> <p>(1)辦理全國各地(含離島)公有地造林、綠化、疫病、蟲害及入侵植物防治、受保護樹木普查、樹木保護專業人員培訓考選等業務。</p> <p>(2)辦理各地方政府、機關、學校及團體輔導公私有林經營、技術講習、示範觀摩、建構林產產銷平臺、開發創新林產品、竹林經營輔導及產業發展等業務。</p> <p>3.業務費205,806千元</p> <p>(1)員工教育訓練費、水電費、電話及網路通訊費、苗圃租金、電腦及資訊作業系統維護費、租用車輛、保險等10,188千元。</p> <p>(2)雇用臨時人員協辦業務、邀請專家學者</p> |
| 2000 業務費 | 205,806 | | |
| 2003 教育訓練費 | 831 | | |
| 2006 水電費 | 3,269 | | |
| 2009 通訊費 | 741 | | |
| 2012 土地租金 | 1,114 | | |
| 2018 資訊服務費 | 2,585 | | |
| 2021 其他業務租金 | 1,285 | | |
| 2027 保險費 | 363 | | |
| 2033 臨時人員酬金 | 7,904 | | |
| 2036 按日按件計資酬金 | 3,958 | | |
| 2039 委辦費 | 140,960 | | |
| 2045 國內組織會費 | 80 | | |
| 2051 物品 | 6,924 | | |
| 2054 一般事務費 | 16,205 | | |
| 2063 房屋建築養護費 | 320 | | |
| 2069 設施及機械設備養護費 | 1,000 | | |
| 2072 國內旅費 | 15,407 | | |
| 2081 運費 | 2,860 | | |
| 3000 設備及投資 | 152,731 | | |
| 3015 公共建設及設施費 | 140,950 | | |
| 3020 機械設備費 | 60 | | |
| 3025 運輸設備費 | 475 | | |
| 3030 資訊軟硬體設備費 | 6,546 | | |
| 3035 雜項設備費 | 4,700 | | |
| 4000 獎補助費 | 498,008 | | |
| 4005 對直轄市政府之補助 | 24,651 | | |
| 4010 對各縣市政府之補助 | 83,880 | | |
| 4025 政府機關間之補助 | 18,500 | | |
| 4030 對特種基金之補助 | 92,900 | | |

**農業部林業及自然保育署及所屬
歲出計畫提要及分支計畫概況表**

經資門併計

中華民國113年度

單位：新臺幣千元

| 工作計畫名稱及編號 | 5651021100 林業發展 | 預算金額 | 5,681,794 |
|-----------------------------|-------------------|------|--|
| 分支計畫及用途別科目 | 金額 | 承辦單位 | 說 明 |
| 4040 對國內團體之捐助 4085 獎勵及慰問 | 79,928 198,149 | | <p>出席會議出席費、辦理課程講座鐘點費等11,862千元。</p> <p>(3)委託辦理國產木竹材創新技術及林產利用、林業技術訓練中心建置與人才培訓、平地造林檢測、林下經濟政策推廣等140,960千元(其中辦理媒體政策及業務宣導相關經費4,850千元)。</p> <p>(4)參加中華民國環境綠化協會會費、購置文具紙張、碳粉匣、電腦用品、耗材、業務用消耗品、印刷、環境佈置、勞務承攬等23,209千元(其中辦理媒體政策及業務宣導相關經費2,260千元)。</p> <p>(5)辦公房舍及設備等修繕費用、國內旅費、運費等19,587千元。</p> <p>4.設備及投資152,731千元</p> <p>(1)辦理公有地造林、綠化及建置竹構設施等140,950千元。</p> <p>(2)購置竹材加工機具、汰購小貨車、四輪傳動客貨兩用車、汰換電腦、林產及造林相關資訊系統建置、後續擴充與汰換事務性設備等11,781千元。</p> <p>5.獎補助費498,008千元</p> <p>(1)補助各地方政府辦理公私有林及竹林經營、林產產銷輔導、造林綠美化、入侵植物防治、受保護樹木維護等108,531千元。</p> <p>(2)補助機關辦理林產品檢驗認證服務、國產材結構應用、認證產銷平臺及驗證中心建立營運等18,500千元。</p> <p>(3)補助台糖公司、國立大專院校辦理平地撫育造林、大學實驗林造林等92,900千元。</p> <p>(4)捐助國內團體辦理公私有林經營輔導、造林及綠美化、樹木保護、國產竹材產品產業輔導等79,928千元。(其中辦理媒體政策及業務宣導相關經費5,500千元)。</p> <p>(5)平地造林私有農地獎勵金、短期經濟林、耕作困難地造林、檳榔廢園及轉作等方案之造林補貼等198,149千元。</p> |

**農業部林業及自然保育署及所屬
歲出計畫提要及分支計畫概況表**

經資門併計

中華民國113年度

單位：新臺幣千元

| 工作計畫名稱及編號 | 5651021100 林業發展 | 預算金額 | 5,681,794 |
|-------------------|-----------------|------------|---|
| 分支計畫及用途別科目 | 金額 | 承辦單位 | 說明 |
| 05 國有林整體治山防災及林道維護 | 755,900 | 集水區治理組、各分署 | <p>1. 本分支計畫編列755,900千元，係依據行政院109年6月5日院臺農字第1090013521號函核定「森林永續經營及產業振興計畫（110-113年）」辦理，計畫總經費12,573,302千元，執行期間110至113年度，以前年度法定預算數9,414,560千元，本年度續編最後1年經費3,158,742千元，其中本科目編列755,900千元，預計投注於原住民族地區經費約393,068千元。</p> <p>2. 工作計畫內容包括：</p> <p>(1) 執行國有林地整體治山防災工作，以安全為基礎，生態為導向，辦理國有林地內之崩場地處理、防砂工程、維護與緊急處理及整體調查規劃等工作，並建立治理工程生態友善機制，加強治理工程對生態保育措施，預計處理崩場地面積67.38公頃、調節土砂下移量2,611,700立方公尺。</p> <p>(2) 辦理林道改善與維護工作，係辦理林道道路上下邊坡崩坍處理、地層滑動整治、排水系統改善、鋪面改善、設置安全設施、加強水土保持、植生綠美化，以及生態通道規劃設置、工程用地之取得等。</p> <p>3. 業務費87,041千元</p> <p>(1) 國有林治山及林道維護之通訊、資訊系統維護更新、人員意外責任險、臨時人員、召開會議所需出席費等13,784千元。</p> <p>(2) 委託國內學術及專業機構辦理應用河相學於國有林溪流治理與復育、崩場地水土保持植生工程適用原生草類評估及採種技術之研究、國有林治山防災工程效益評估、水土林堰塞湖及土砂災害應變演練等15,800千元。</p> <p>(3) 國內組織會費、物品、辦理國有林治山及林道各項會議所需印刷、餐費及環境佈置、宣導品製作出版、野外安全裝備、國內旅費、短程洽公車資等57,457千元。（其中辦理媒體政策及業務宣導相</p> |
| 2000 業務費 | 87,041 | | |
| 2009 通訊費 | 380 | | |
| 2018 資訊服務費 | 5,300 | | |
| 2027 保險費 | 1,000 | | |
| 2033 臨時人員酬金 | 6,684 | | |
| 2036 按日按件計資酬金 | 420 | | |
| 2039 委辦費 | 15,800 | | |
| 2045 國內組織會費 | 30 | | |
| 2051 物品 | 4,440 | | |
| 2054 一般事務費 | 23,242 | | |
| 2072 國內旅費 | 29,735 | | |
| 2084 短程車資 | 10 | | |
| 3000 設備及投資 | 648,859 | | |
| 3015 公共建設及設施費 | 647,674 | | |
| 3025 運輸設備費 | 985 | | |
| 3030 資訊軟硬體設備費 | 100 | | |
| 3035 雜項設備費 | 100 | | |
| 4000 獎補助費 | 20,000 | | |
| 4010 對各縣市政府之補助 | 20,000 | | |

**農業部林業及自然保育署及所屬
歲出計畫提要及分支計畫概況表**

經資門併計

中華民國113年度

單位：新臺幣千元

| 工作計畫名稱及編號 | 5651021100 林業發展 | 預算金額 | 5,681,794 |
|-----------------|-----------------|--|--|
| 分支計畫及用途別科目 | 金額 | 承辦單位 | 說 明 |
| 06 國有林大規模崩塌防災治理 | 86,000 | 集水區治理組、 各分署 | 關經費950千元)。 |
| 2000 業務費 | 47,500 | | 4. 設備及投資648,859千元 |
| 2036 按日按件計資酬金 | 450 | | (1) 辦理國有林地內之土砂抑制工程，坡面基礎工程、坡面植生、坡面排水等崩塌地處理工程與緊急維護處理工程及整體調查規劃，並辦理林道改善與維護工程等工作所需經費，其中工程管理費14,781千元，係按施工費647,674千元，扣除營造工程保險費及營業稅等後為615,290千元提列(計算方式：370,190千元*3%+245,100千元*1.5%=14,781千元)，依中央政府各機關工程管理費支用要點規定估算，並配合工程結算總價覈實於得提列數額內執行。 |
| 2039 委辦費 | 45,700 | | (2) 汰購四輪傳動客貨兩用車、小貨車、機車等985千元。 |
| 2054 一般事務費 | 58 | | (3) 汰購電腦等100千元。 |
| 2072 國內旅費 | 1,292 | | (4) 汰購事務性設備等100千元。 |
| 3000 設備及投資 | 38,500 | | 5. 獎補助費20,000千元，係補助縣市政府辦理治山防災工程。 |
| 3015 公共建設及設施費 | 38,500 | | 1. 本分支計畫編列86,000千元，係依據行政院109年4月17日院臺忠字第1090170374號函及111年11月18日院臺忠字第1110193111號函核定「氣候變遷下大規模崩塌及不安定土砂防減災計畫(第二期)(110年至115年)」辦理，計畫總經費600,000千元，執行期間110至115年度，以前年度法定預算數206,978千元，本年度續編第4年經費86,000千元，未來年度經費需求數307,022千元，其中預計投注於原住民族地區經費約62,696千元。 |
| | | 2. 工作計畫內容包括：以國有林大規模崩塌潛勢區判釋成果為基礎，持續追蹤判釋，並辦理監測分析及調查規劃工作，建立防災應變機制，分年分期辦理處理改善工程，預計完成大規模崩塌潛勢區監測及預警機制建立1處。 | |
| | | 3. 業務費47,500千元 | |
| | | (1) 評選、審查會議所需委員出席費等450千元。 | |
| | | (2) 委託國內學術及專業機構辦理國有林大 | |

**農業部林業及自然保育署及所屬
歲出計畫提要及分支計畫概況表**

經資門併計

中華民國113年度

單位：新臺幣千元

| 工作計畫名稱及編號 | 5651021100 林業發展 | 預算金額 | 5,681,794 |
|-----------------|-----------------|---------|--|
| 分支計畫及用途別科目 | 金額 | 承辦單位 | 說明 |
| 07 森林遊憩場域發展與推動 | 1,268,730 | 森林育樂組、各 | 規模崩塌潛勢區減災策略研擬及安全監測、國有林大規模崩塌潛勢區監測調查等45,700千元。 |
| 2000 業務費 | 383,387 | 分署及林鐵處 | (3)工程查核、現勘、業務資料圖冊印刷、國內旅費等1,350千元。 |
| 2003 教育訓練費 | 2,520 | | 4.設備及投資38,500千元，係辦理國有林大規模崩塌防災治理工程等所需經費，其中工程管理費877千元，係按施工費38,500千元，扣除營造工程保險費及營業稅等後為36,575千元提列(計算方式：21,945千元*3%+14,630千元*1.5%=877千元)，依中央政府各機關工程管理費支用要點規定估算，並配合工程結算總價覈實於得提列數額內執行。 |
| 2006 水電費 | 5,649 | | 1.本分支計畫編列1,268,730千元，包含： |
| 2009 通訊費 | 1,786 | | (1)依據行政院109年6月5日院臺農字第1090013521號函核定「森林永續經營及產業振興計畫(110-113年)」辦理，計畫總經費12,573,302千元，執行期間110至113年度，以前年度法定預算數9,414,560千元，本年度續編最後1年經費3,158,742千元，其中本科目編列499,330千元。 |
| 2012 土地租金 | 9,284 | | (2)依據行政院109年11月18日院臺農字第1090016356號函核定「林業文化資源保存與整體再發展中長程計畫(第一期)」辦理，計畫總經費1,121,283千元，執行期間110至113年度，以前年度法定預算數787,583千元，本年度續編最後1年經費333,700千元。 |
| 2015 權利使用費 | 50 | | 2.工作計畫內容包括： |
| 2018 資訊服務費 | 6,360 | | (1)辦理國家森林遊樂區計畫檢討、志工推廣業務及設施整建維護工作、生態教育館之經營管理，並發揮在地特色，透過多元推廣活動，推動自然學習及環境解說等工作。 |
| 2021 其他業務租金 | 3,703 | | (2)辦理國有林自然步道之經營管理及環境維護、山屋整建維護工作，結合民間團體推動公私合作共同維護步道及活絡步道活動。 |
| 2024 稅捐及規費 | 3,937 | | (3)改善平地森林園區之自然環境及公共設施，提供自然學習、藝術啓迪、保健療 |
| 2027 保險費 | 4,173 | | |
| 2033 臨時人員酬金 | 9,168 | | |
| 2036 按日按件計資酬金 | 8,552 | | |
| 2039 委辦費 | 163,611 | | |
| 2045 國內組織會費 | 35 | | |
| 2051 物品 | 10,282 | | |
| 2054 一般事務費 | 88,907 | | |
| 2063 房屋建築養護費 | 3,830 | | |
| 2069 設施及機械設備養護費 | 45,880 | | |
| 2072 國內旅費 | 15,031 | | |
| 2078 國外旅費 | 167 | | |
| 2081 運費 | 417 | | |
| 2084 短程車資 | 45 | | |
| 3000 設備及投資 | 883,445 | | |
| 3010 房屋建築及設備費 | 409,593 | | |

**農業部林業及自然保育署及所屬
歲出計畫提要及分支計畫概況表**

經資門併計

中華民國113年度

單位：新臺幣千元

| 工作計畫名稱及編號 | 5651021100 林業發展 | 預算金額 | 5,681,794 |
|---------------|-----------------|------|---|
| 分支計畫及用途別科目 | 金額 | 承辦單位 | 說 明 |
| 3015 公共建設及設施費 | 398,931 | | <p>癒、遊憩體驗的題材與友善場域，提高遊客遊憩體驗品質。</p> <p>(4)辦理林業文化園區及林業歷史建築之整建及管理維護工作，活化與保存林業文化資源，並促進周邊社區產業發展。</p> <p>(5)以阿里山鐵路百年文化歷史與建設為基礎並考量嘉義地區整體區域發展，跨機關合作辦理軸帶整合規劃與行銷推廣、大阿里山森林遊憩建設、林業鐵路運行優化暨林業文化景觀建設、風貌再造及阿里山軸帶縫合等工作項目。</p> <p>3.業務費383,387千元</p> <p>(1)業務人員及志工教育訓練、森林遊憩場域之水電、通訊、土地租金、權利使用費、資訊系統維運、租金、稅捐規費、公共意外責任險、臨時人員、會議出席費、辦理訓練講座鐘點費等55,182千元。</p> <p>(2)委託專業機構辦理應用森林療癒協助私有林業振興發展、辦理生態教育館之整合發展及環境教育課程執行、手作步道及工作假期推動、生態旅遊發展、步道設施及環境監測、山海圳國家綠道推動、平地森林園區及林業文化園區之遊客服務、林業文化資源總體規劃與專案管理、林業文化資源數位加值及防災資訊監測應用等163,611千元（其中辦理媒體政策及業務宣導相關經費4,008千元）。</p> <p>(3)購置物品、辦理森林遊憩場域如：生態教育館、遊客中心清潔與保全及業務宣導、建物養護、自然步道路體及沿線之設備養護修繕等148,934千元(其中辦理媒體政策及業務宣導相關經費2,000千元)。</p> <p>(4)國內旅費、運費及短程洽公車資等15,493千元。</p> <p>(5)派員參加加拿大布魯斯步道回訪及經營管理考察國外旅費167千元。</p> <p>4.設備及投資883,445千元</p> |
| 3020 機械設備費 | 379 | | |
| 3025 運輸設備費 | 50,769 | | |
| 3030 資訊軟硬體設備費 | 2,913 | | |
| 3035 雜項設備費 | 20,860 | | |
| 4000 獎補助費 | 1,898 | | |
| 4040 對國內團體之捐助 | 1,898 | | |

**農業部林業及自然保育署及所屬
歲出計畫提要及分支計畫概況表**
中華民國113年度

經資門併計

單位：新臺幣千元

| 工作計畫名稱及編號 | 5651021100 林業發展 | 預算金額 | 5,681,794 |
|---------------|-----------------|-----------|--|
| 分支計畫及用途別科目 | 金額 | 承辦單位 | 說明 |
| 08 國家自然保育 | 341,488 | 保育管理組、各分署 | <p>(1)整建及充實19處國家森林遊樂區、8處生態教育館之各項公共服務設施、辦理自然步道、山屋之整建及維護、平地森林園區之維護修繕及林業文化園區之設施整建及修復、大阿里山地區旅遊軸帶步道整建、林業村藝術空間建置、檜意森活村農業精品區空間改造及景觀改善等工程808,524千元，其中工程管理費20,347千元，係按施工費808,524千元，扣除營造工程保險費及營業稅等後為768,539千元提列(計算方式：587,909千元*3%+180,630千元*1.5%=20,347千元)，依中央政府各機關工程管理費支用要點規定估算，並配合工程結算總價覈實於得提列數額內執行。</p> <p>(2)購置科技防災設備等379千元。</p> <p>(3)蒸汽機車整修、木造車廂採購及汰購四輪傳動客貨兩用車等50,769千元。</p> <p>(4)汰購電腦、軟體、嘉義製材所特展設備及事務性設備等23,773千元。</p> <p>5.獎補助費1,898千元，係捐助民間團體辦理環境教育推廣、步道健行及無痕山林活動、國際步道交流、遊憩場域緊急救護培訓、高山協作輔導、平地森林園區周邊社區及部落參與景觀農作計畫等。</p> <p>1.本分支計畫編列341,488千元，包含：</p> <p>(1)依據行政院109年6月5日院臺農字第1090013521號函核定「森林永續經營及產業振興計畫(110-113年)」辦理，計畫總經費12,573,302千元，執行期間110至113年度，以前年度法定預算數9,414,560千元，本年度續編最後1年經費3,158,742千元，其中本科目編列225,970千元。</p> <p>(2)依據行政院111年5月20日院臺農字第1110011603號函核定「外來入侵種埃及聖鸚、綠鬢蜥與恆春半島銀合歡移除及復育計畫(112-113年)」辦理，計畫總經費251,609千元，執行期間112至113年度，以前年度法定預算數118,573千元，本年度續編最後1年經費133,036千元，其中</p> |
| 2000 業務費 | 104,196 | | |
| 2003 教育訓練費 | 307 | | |
| 2006 水電費 | 1,201 | | |
| 2009 通訊費 | 984 | | |
| 2012 土地租金 | 260 | | |
| 2015 權利使用費 | 65 | | |
| 2018 資訊服務費 | 3,785 | | |
| 2021 其他業務租金 | 824 | | |
| 2024 稅捐及規費 | 12 | | |
| 2027 保險費 | 345 | | |
| 2033 臨時人員酬金 | 425 | | |
| 2036 按日按件計資酬金 | 2,008 | | |
| 2039 委辦費 | 70,751 | | |

**農業部林業及自然保育署及所屬
歲出計畫提要及分支計畫概況表**

經資門併計

中華民國113年度

單位：新臺幣千元

| 工作計畫名稱及編號 | 5651021100 林業發展 | 預算金額 | 5,681,794 |
|-----------------|-----------------|------|---|
| 分支計畫及用途別科目 | 金額 | 承辦單位 | 說 明 |
| 2045 國內組織會費 | 220 | | <p>本科目編列23,700千元。</p> <p>(3)依據行政院110年8月6日院臺農字第1100021392號函核定「豬瘟撲滅及防範重要豬病防檢疫計畫」辦理，計畫總經費38,500千元，分年辦理，以前年度預算數11,622千元，本年度續編第3年經費4,780千元，未來年度經費需求數22,098千元。</p> <p>2.工作計畫內容包括：</p> <p>(1)建置保護區經營管理架構，並辦理臺灣自然保護區域內各項野生動植物資源調查、監測及巡護工作；推動社區居民參與林業工作；執行關鍵陸域外來入侵動物監測及移除工作。</p> <p>(2)落實野生動物保育法執行，辦理查緝、查核工作；野生動物及其產製品鑑識及輸出入審查管理；野生動物人工飼養族群管理及繁殖場查證；辦理野生動物族群調查及經營管理，野生動物保育教育宣導活動；捐助國際保育團體工作。</p> <p>(3)健全野生動物及產製品輸出入審查機制，避免入侵物種進入國內，並符合CITES規範，防制非法國際野生動物貿易。</p> <p>(4)外來入侵種埃及聖鸚與綠鬣蜥移除。</p> <p>(5)捕蜂捉蛇為民服務業務。</p> <p>3.業務費104,196千元</p> <p>(1)執行各類型保護區之棲地巡護及取締盜伐盜獵等保育業務之教育訓練、水電、通訊、權利使用費、資訊系統及網站維運、租賃車輛、稅捐、公共意外責任險、臨時人員、會議出席費、辦理訓練講座鐘點費等10,216千元。</p> <p>(2)委託辦理各項野生動植物資源調查、棲地經營管理、關鍵陸域外來入侵種動物調查評估防治、生物多樣性與臺灣永續發展整合暨推動科學政策平臺、生物多樣性相關研究、保護區資源監測調查、生物多樣性特展暨系列活動、埃及聖鸚移除、推動生物多樣性、野生動物產製品鑑識、典藏蒐集及後續處理等工作、</p> |
| 2051 物品 | 4,558 | | |
| 2054 一般事務費 | 10,551 | | |
| 2063 房屋建築養護費 | 40 | | |
| 2069 設施及機械設備養護費 | 619 | | |
| 2072 國內旅費 | 6,592 | | |
| 2075 大陸地區旅費 | 59 | | |
| 2078 國外旅費 | 455 | | |
| 2081 運費 | 135 | | |
| 3000 設備及投資 | 1,600 | | |
| 3010 房屋建築及設備費 | 10 | | |
| 3020 機械設備費 | 50 | | |
| 3030 資訊軟硬體設備費 | 855 | | |
| 3035 雜項設備費 | 685 | | |
| 4000 獎補助費 | 235,692 | | |
| 4005 對直轄市政府之補助 | 63,502 | | |
| 4010 對各縣市政府之補助 | 105,847 | | |
| 4030 對特種基金之補助 | 25,365 | | |
| 4035 對外之捐助 | 5,000 | | |
| 4040 對國內團體之捐助 | 35,643 | | |
| 4045 對私校之獎助 | 100 | | |
| 4085 獎勵及慰問 | 235 | | |

**農業部林業及自然保育署及所屬
歲出計畫提要及分支計畫概況表**

經資門併計

中華民國113年度

單位：新臺幣千元

| 工作計畫名稱及編號 | 5651021100 林業發展 | 預算金額 | 5,681,794 |
|------------------|-----------------|---------|---|
| 分支計畫及用途別科目 | 金額 | 承辦單位 | 說 明 |
| 09 國土生態保育綠色網絡建置計 | 402,000 | 保育管理組、保 | <p>野生動物輸出入審查、野生動物族群調查及捕蜂捉蛇教育訓練工作等70,751千元。</p> <p>(3)參加專業組織會費、購置文具紙張、碳粉匣、電腦用品、耗材、海報、摺頁、文宣印刷、勞務承攬、房舍及設備修繕等15,988千元。(其中辦理媒體政策及業務宣導相關經費340千元。)</p> <p>(4)國內旅費、運費等6,727千元。</p> <p>(5)派員出席兩岸野生動物貿易管理協商會議大陸旅費59千元。</p> <p>(6)派員出席生物多樣性公約第16屆締約方大會及華盛頓公約第33屆動物委員會會議等國外旅費455千元。</p> <p>4.設備及投資1,600千元，係購置保護區環境監測與經營管理所需儀器與設備，以及保育展示場域修護工程及相關資訊系統等。</p> <p>5.獎補助費235,692千元</p> <p>(1)補助各地方政府執行保護區及自然地景經營管理計畫及生物多樣性保育及陸域入侵種動物管理計畫，保護區經營管理評估、綠鬣蜥移除、野生動物救援、違反野生動物保育法案件查緝及查核工作、捕蜂捉蛇為民服務等169,349千元。</p> <p>(2)補助國立大學辦理生物多樣性、棲地保育調查、監測、野生動植物資源永續利用發展、外來種綠鬣蜥監測計畫等25,365千元。</p> <p>(3)捐助國際保育團體，與國外保育團體建立夥伴關係，建立國際間政府和非政府合作和聯繫管道及相關工作等5,000千元。</p> <p>(4)捐助國內團體、私校辦理棲地環境營造、棲地復育行動、自然保育相關技能訓練、教育推廣活動、推動社區林業等35,743千元。</p> <p>(5)依取締或舉發違反野生動物保育法案件獎勵辦法核發獎勵及社區林業特優社區獎勵金等235千元。</p> <p>1.本分支計畫編列402,000千元，係依據行政</p> |

**農業部林業及自然保育署及所屬
歲出計畫提要及分支計畫概況表**

經資門併計

中華民國113年度

單位：新臺幣千元

| 工作計畫名稱及編號 | 5651021100 林業發展 | 預算金額 | 5,681,794 |
|-----------------|-----------------|----------------------|--|
| 分支計畫及用途別科目 | 金額 | 承辦單位 | 說 明 |
| 畫 | | 育企劃組、森林產業組、森林管理組、各分署 | 院110年7月6日院臺農字第1100017358號函核定「國土生態保育綠色網絡建置計畫（111-114年）」辦理，計畫總經費1,973,408千元，執行期間111至114年度，以前年度法定預算數703,602千元，本年度編列第3年經費402,000千元，未來年度經費需求數867,806千元。 |
| 2000 業務費 | 216,341 | | 2.工作計畫內容包括： |
| 2003 教育訓練費 | 1,096 | | (1)建全國土生態綠網藍圖。 |
| 2006 水電費 | 2,547 | | (2)生態植被復育與入侵種移除。 |
| 2009 通訊費 | 1,285 | | (3)生態廊道串連與動物通道建置。 |
| 2012 土地租金 | 200 | | (4)高風險地區與瀕危物種保育。 |
| 2015 權利使用費 | 230 | | (5)友善生產環境之營造。 |
| 2018 資訊服務費 | 4,346 | | (6)里山倡議與地景保育推動。 |
| 2021 其他業務租金 | 1,454 | | (7)公眾參與及國土綠網環境教育推廣。 |
| 2024 稅捐及規費 | 40 | | 3.業務費216,341千元 |
| 2027 保險費 | 939 | | (1)辦理各項工作所需教育訓練費、水電、通訊、土地租金、權利使用費、國土生態綠網成果公開圖臺維運及資訊處理費、租用車輛、場地租金、規費、保險、臨時人員、會議出席費、教育訓練所需講座鐘點費等21,174千元。 |
| 2033 臨時人員酬金 | 4,485 | | (2)委託辦理國土生態綠網藍圖定期檢討與區域資料整合、協助跨部會與區域合作平臺運作、國土綠網圖資檢討整合與開放、生態廊道串連、友善生物棲地個案輔導、瀕危物種保育、原生植物培育試驗、友善環境生態造林及植物試驗、生態植被復育作業之監測及效益評估、國土生態綠網關注區域公私協力經營管理及教育推廣等152,228千元。(其中辦理媒體政策及業務宣導相關經費2,415千元。) |
| 2036 按日按件計資酬金 | 4,552 | | (3)參加專業組織會費、購置文具紙張、碳粉匣、電腦用品、耗材、印刷、勞務承攬、房舍及設備修繕、國內旅費、運費、短程洽公車資等42,939千元。(其中辦理媒體政策及業務宣導相關經費600千元。) |
| 2039 委辦費 | 152,228 | | 4.設備及投資63,285千元 |
| 2045 國內組織會費 | 20 | | |
| 2051 物品 | 9,922 | | |
| 2054 一般事務費 | 18,300 | | |
| 2063 房屋建築養護費 | 500 | | |
| 2069 設施及機械設備養護費 | 1,679 | | |
| 2072 國內旅費 | 11,989 | | |
| 2081 運費 | 429 | | |
| 2084 短程車資 | 100 | | |
| 3000 設備及投資 | 63,285 | | |
| 3015 公共建設及設施費 | 55,955 | | |
| 3025 運輸設備費 | 425 | | |
| 3030 資訊軟硬體設備費 | 4,190 | | |
| 3035 雜項設備費 | 2,715 | | |
| 4000 獎補助費 | 122,374 | | |
| 4005 對直轄市政府之補助 | 5,200 | | |
| 4010 對各縣市政府之補助 | 17,270 | | |
| 4030 對特種基金之補助 | 48,704 | | |
| 4040 對國內團體之捐助 | 47,400 | | |
| 4045 對私校之獎助 | 3,800 | | |

**農業部林業及自然保育署及所屬
歲出計畫提要及分支計畫概況表**
中華民國113年度

經資門併計

單位：新臺幣千元

| 工作計畫名稱及編號 | 5651021100 林業發展 | 預算金額 | 5,681,794 |
|-----------------|-----------------|---------|---|
| 分支計畫及用途別科目 | 金額 | 承辦單位 | 說 明 |
| 10 國家航遙測飛機更新計畫 | 154,800 | 航測及遙測分署 | <p>(1)辦理生態造林工作、生態教育館修繕工程等55,955千元。</p> <p>(2)汰購四輪傳動客貨兩用車、圖資倉儲主機儲存設備擴充及硬體架構升級、國土生態綠網成果圖資流通、公開圖臺擴充、汰購電腦、事務性設備等7,330千元。</p> <p>5.獎補助費122,374千元，係補助各地方政府、民間團體、機關學校，辦理生物通道與生態廊道建置、地質公園推動、生態綠網個案推動、結合社區加強國土生態綠色網絡關注區域經營管理、生態植被復育等。</p> <p>1.本分支計畫編列154,800千元，係依據行政院108年4月19日院臺農字第1080011533號函及111年5月30日院臺農字第1110016087號函核定「國家航遙測飛機更新計畫(109-118年)」辦理，計畫總經費1,761,000千元，執行期間109至118年度，以前年度法定預算數528,880千元，本年度續編第5年經費154,800千元，未來年度經費需求數1,077,320千元。</p> <p>2.工作計畫內容包括：辦理航遙測飛機融資租賃等工作。</p> <p>3.業務費87,400千元，係持續委託辦理航遙測飛機融資租賃履約督導作業，以及融資租賃模式辦理國家航遙測飛機更新採購案履約等。</p> <p>4.設備及投資67,400千元，係為因應國家航遙測飛機更新計畫推動，蒐集多元航遙測影像所需，購置影像處理相關設備，以及融資租賃模式辦理國家航遙測飛機更新採購案履約等。</p> |
| 2000 業務費 | 87,400 | | |
| 2039 委辦費 | 70,799 | | |
| 2069 設施及機械設備養護費 | 14,000 | | |
| 2072 國內旅費 | 2,601 | | |
| 3000 設備及投資 | 67,400 | | |
| 3025 運輸設備費 | 63,592 | | |
| 3030 資訊軟硬體設備費 | 3,808 | | |

**農業部林業及自然保育署及所屬
歲出計畫提要及分支計畫概況表**
中華民國113年度

經資門併計

單位：新臺幣千元

| | | | |
|-----------|--------------------|------|-----|
| 工作計畫名稱及編號 | 5651029011 交通及運輸設備 | 預算金額 | 595 |
|-----------|--------------------|------|-----|

計畫內容：
汰換已逾使用年限車輛。

預期成果：
加強行車安全。

| 分支計畫及用途別科目 | 金額 | 承辦單位 | 說明 |
|------------|-----|------|----------------|
| 01 交通及運輸設備 | 595 | 宜蘭分署 | 汰換公務機車7輛595千元。 |
| 3000 設備及投資 | 595 | | |
| 3025 運輸設備費 | 595 | | |

**農業部林業及自然保育署及所屬
歲出計畫提要及分支計畫概況表**

經資門併計

中華民國113年度

單位：新臺幣千元

| | | | |
|-----------|------------------|------|-------|
| 工作計畫名稱及編號 | 5651029800 第一預備金 | 預算金額 | 1,000 |
|-----------|------------------|------|-------|

計畫內容：
依實際需要申請動支。

預期成果：
適時解決需要。

| 分支計畫及用途別科目 | 金額 | 承辦單位 | 說明 |
|------------|-------|----------------|----|
| 01 第一預備金 | 1,000 | 本署、各分署及 林鐵處 | |
| 6000 預備金 | 1,000 | | |
| 6005 第一預備金 | 1,000 | | |

**農業部林業及自然保育署及所屬
各項費用彙計表**

中華民國113年度

單位：新臺幣千元

| 工作計畫名稱及編號 第一、二級用途別 科目名稱及編號 | 5651020100 一般行政 | 5651021000 林業管理 | 5651021100 林業發展 | 5251021300 林業試驗研究 | 5651029011 交通及運輸設 備 | 5651029800 第一預備金 |
|----------------------------------|--------------------|--------------------|--------------------|----------------------|---------------------------|---------------------|
| 合 計 | 2,617,910 | 166,094 | 5,681,794 | 62,454 | 595 | 1,000 |
| 1000 人事費 | 2,395,320 | - | - | - | - | - |
| 1015 法定編制人員待遇 | 970,989 | - | - | - | - | - |
| 1020 約聘僱人員待遇 | 246,133 | - | - | - | - | - |
| 1025 技工及工友待遇 | 312,860 | - | - | - | - | - |
| 1030 獎金 | 352,917 | - | - | - | - | - |
| 1035 其他給與 | 72,032 | - | - | - | - | - |
| 1040 加班費 | 109,664 | - | - | - | - | - |
| 1045 退休退職給付 | 446 | - | - | - | - | - |
| 1050 退休離職儲金 | 150,576 | - | - | - | - | - |
| 1055 保險 | 179,703 | - | - | - | - | - |
| 2000 業務費 | 149,219 | 121,441 | 1,944,883 | 19,373 | - | - |
| 2003 教育訓練費 | 300 | 130 | 8,968 | - | - | - |
| 2006 水電費 | 11,968 | 586 | 20,521 | - | - | - |
| 2009 通訊費 | 10,085 | 96 | 16,688 | - | - | - |
| 2012 土地租金 | - | 20 | 11,147 | - | - | - |
| 2015 權利使用費 | - | - | 443 | - | - | - |
| 2018 資訊服務費 | 12,891 | 230 | 107,998 | - | - | - |
| 2021 其他業務租金 | 252 | - | 14,926 | - | - | - |
| 2024 稅捐及規費 | 4,131 | - | 31,859 | - | - | - |
| 2027 保險費 | 2,488 | - | 12,161 | - | - | - |
| 2033 臨時人員酬金 | 4,796 | - | 52,793 | - | - | - |
| 2036 按日按件計資酬金 | 1,135 | 1,167 | 34,881 | 280 | - | - |
| 2039 委辦費 | - | 105,944 | 781,775 | 19,073 | - | - |
| 2042 國際組織會費 | - | - | 50 | - | - | - |
| 2045 國內組織會費 | - | - | 450 | - | - | - |
| 2051 物品 | 21,693 | 2,071 | 88,691 | - | - | - |
| 2054 一般事務費 | 45,617 | 7,897 | 471,793 | - | - | - |
| 2063 房屋建築養護費 | 18,466 | 200 | 7,080 | - | - | - |
| 2066 車輛及辦公器具養護費 | 9,566 | - | - | - | - | - |
| 2069 設施及機械設備養護費 | 3,653 | - | 76,530 | - | - | - |
| 2072 國內旅費 | 1,105 | 2,853 | 163,582 | 20 | - | - |
| 2075 大陸地區旅費 | - | - | 59 | - | - | - |

**農業部林業及自然保育署及所屬
各項費用彙計表**

中華民國113年度

單位：新臺幣千元

| 工作計畫名稱及編號 第一、二級用途別 科目名稱及編號 | 5651020100 一般行政 | 5651021000 林業管理 | 5651021100 林業發展 | 5251021300 林業試驗研究 | 5651029011 交通及運輸設備 | 5651029800 第一預備金 |
|----------------------------------|--------------------|--------------------|--------------------|----------------------|-----------------------|---------------------|
| 2078 國外旅費 | - | - | 774 | - | - | - |
| 2081 運費 | 55 | 247 | 41,396 | - | - | - |
| 2084 短程車資 | - | - | 318 | - | - | - |
| 2093 特別費 | 1,018 | - | - | - | - | - |
| 3000 設備及投資 | 56,701 | 8,113 | 2,322,728 | - | 595 | - |
| 3010 房屋建築及設備費 | 48,030 | - | 416,803 | - | - | - |
| 3015 公共建設及設施費 | - | - | 1,635,236 | - | - | - |
| 3020 機械設備費 | 2,104 | - | 25,169 | - | - | - |
| 3025 運輸設備費 | - | - | 133,986 | - | 595 | - |
| 3030 資訊軟硬體設備費 | 2,965 | 513 | 69,262 | - | - | - |
| 3035 雜項設備費 | 3,602 | 7,600 | 42,272 | - | - | - |
| 4000 獎補助費 | 16,670 | 36,540 | 1,414,183 | 43,081 | - | - |
| 4005 對直轄市政府之補助 | - | 6,064 | 96,753 | - | - | - |
| 4010 對各縣市政府之補助 | - | 24,773 | 291,789 | - | - | - |
| 4025 政府機關間之補助 | - | - | 18,500 | - | - | - |
| 4030 對特種基金之補助 | - | 550 | 167,069 | 26,554 | - | - |
| 4035 對外之捐助 | - | - | 5,000 | - | - | - |
| 4040 對國內團體之捐助 | - | 5,153 | 179,043 | 16,527 | - | - |
| 4045 對私校之獎助 | - | - | 3,900 | - | - | - |
| 4060 對公保軍保退撫基金之 補助及挹注 | 4,784 | - | - | - | - | - |
| 4080 損失及賠償 | - | - | 452,865 | - | - | - |
| 4085 獎勵及慰問 | 11,886 | - | 199,264 | - | - | - |
| 6000 預備金 | - | - | - | - | - | 1,000 |
| 6005 第一預備金 | - | - | - | - | - | 1,000 |

農業部林業及自然保育署及所屬
各項費用彙計表(續)

中華民國113年度

單位：新臺幣千元

| 工作計畫名稱及編號 第一、二級用途別 科目名稱及編號 | | | | | 合 計 |
|----------------------------------|--|--|--|--|-----------|
| 合 計 | | | | | 8,529,847 |
| 1000 人事費 | | | | | 2,395,320 |
| 1015 法定編制人員待遇 | | | | | 970,989 |
| 1020 約聘僱人員待遇 | | | | | 246,133 |
| 1025 技工及工友待遇 | | | | | 312,860 |
| 1030 獎金 | | | | | 352,917 |
| 1035 其他給與 | | | | | 72,032 |
| 1040 加班費 | | | | | 109,664 |
| 1045 退休退職給付 | | | | | 446 |
| 1050 退休離職儲金 | | | | | 150,576 |
| 1055 保險 | | | | | 179,703 |
| 2000 業務費 | | | | | 2,234,916 |
| 2003 教育訓練費 | | | | | 9,398 |
| 2006 水電費 | | | | | 33,075 |
| 2009 通訊費 | | | | | 26,869 |
| 2012 土地租金 | | | | | 11,167 |
| 2015 權利使用費 | | | | | 443 |
| 2018 資訊服務費 | | | | | 121,119 |
| 2021 其他業務租金 | | | | | 15,178 |
| 2024 稅捐及規費 | | | | | 35,990 |
| 2027 保險費 | | | | | 14,649 |
| 2033 臨時人員酬金 | | | | | 57,589 |
| 2036 按日按件計資酬金 | | | | | 37,463 |
| 2039 委辦費 | | | | | 906,792 |
| 2042 國際組織會費 | | | | | 50 |
| 2045 國內組織會費 | | | | | 450 |
| 2051 物品 | | | | | 112,455 |
| 2054 一般事務費 | | | | | 525,307 |
| 2063 房屋建築養護費 | | | | | 25,746 |
| 2066 車輛及辦公器具養護費 | | | | | 9,566 |
| 2069 設施及機械設備養護費 | | | | | 80,183 |
| 2072 國內旅費 | | | | | 167,560 |
| 2075 大陸地區旅費 | | | | | 59 |

農業部林業及自然保育署及所屬
各項費用彙計表(續)

中華民國113年度

單位：新臺幣千元

| 工作計畫名稱及編號 第一、二級用途別 科目名稱及編號 | | | | | 合 計 |
|----------------------------------|--|--|--|--|-----------|
| 2078 國外旅費 | | | | | 774 |
| 2081 運費 | | | | | 41,698 |
| 2084 短程車資 | | | | | 318 |
| 2093 特別費 | | | | | 1,018 |
| 3000 設備及投資 | | | | | 2,388,137 |
| 3010 房屋建築及設備費 | | | | | 464,833 |
| 3015 公共建設及設施費 | | | | | 1,635,236 |
| 3020 機械設備費 | | | | | 27,273 |
| 3025 運輸設備費 | | | | | 134,581 |
| 3030 資訊軟硬體設備費 | | | | | 72,740 |
| 3035 雜項設備費 | | | | | 53,474 |
| 4000 獎補助費 | | | | | 1,510,474 |
| 4005 對直轄市政府之補助 | | | | | 102,817 |
| 4010 對各縣市政府之補助 | | | | | 316,562 |
| 4025 政府機關間之補助 | | | | | 18,500 |
| 4030 對特種基金之補助 | | | | | 194,173 |
| 4035 對外之捐助 | | | | | 5,000 |
| 4040 對國內團體之捐助 | | | | | 200,723 |
| 4045 對私校之獎助 | | | | | 3,900 |
| 4060 對公保軍保退撫基金之 補助及挹注 | | | | | 4,784 |
| 4080 損失及賠償 | | | | | 452,865 |
| 4085 獎勵及慰問 | | | | | 211,150 |
| 6000 預備金 | | | | | 1,000 |
| 6005 第一預備金 | | | | | 1,000 |

本頁空白

農業部林業及自
歲出一級用途
中華民國

| 科 目 | | | | 經 常 支 | | | | |
|-----|---|---|---|-------------|-----------|-----------|-----------|-----|
| 款 | 項 | 目 | 節 | 名 稱 | 人事費 | 業務費 | 獎補助費 | 債務費 |
| 16 | | | | 農業部主管 | | | | |
| | 2 | | | 林業及自然保育署及所屬 | 2,395,320 | 2,223,336 | 1,371,988 | - |
| | | | | 科學支出 | - | 19,373 | 41,221 | - |
| | | 1 | | 林業試驗研究 | - | 19,373 | 41,221 | - |
| | | | | 農業支出 | 2,395,320 | 2,203,963 | 1,330,767 | - |
| | | 2 | | 一般行政 | 2,395,320 | 149,219 | 16,670 | - |
| | | 3 | | 林業管理 | - | 115,441 | 36,540 | - |
| | | 4 | | 林業發展 | - | 1,939,303 | 1,277,557 | - |
| | | 5 | | 一般建築及設備 | - | - | - | - |
| | | | 1 | 交通及運輸設備 | - | - | - | - |
| | | 6 | | 第一預備金 | - | - | - | - |

然保育署及所屬
別科目分析表
113年度

單位：新臺幣千元

| 出 | | 資本支出 | | | | | 合計 |
|-------|-----------|--------|-----------|---------|-----|-----------|-----------|
| 預備金 | 小計 | 業務費 | 設備及投資 | 獎補助費 | 預備金 | 小計 | |
| 1,000 | 5,991,644 | 11,580 | 2,388,137 | 138,486 | - | 2,538,203 | 8,529,847 |
| - | 60,594 | - | - | 1,860 | - | 1,860 | 62,454 |
| - | 60,594 | - | - | 1,860 | - | 1,860 | 62,454 |
| 1,000 | 5,931,050 | 11,580 | 2,388,137 | 136,626 | - | 2,536,343 | 8,467,393 |
| - | 2,561,209 | - | 56,701 | - | - | 56,701 | 2,617,910 |
| - | 151,981 | 6,000 | 8,113 | - | - | 14,113 | 166,094 |
| - | 3,216,860 | 5,580 | 2,322,728 | 136,626 | - | 2,464,934 | 5,681,794 |
| - | - | - | 595 | - | - | 595 | 595 |
| - | - | - | 595 | - | - | 595 | 595 |
| 1,000 | 1,000 | - | - | - | - | - | 1,000 |

農業部林業及自
資本支出
中華民國

| 款 | 科 目 | | | 名 稱 及 編 號 | 設 備 | | | |
|----|-----|---|---|--------------------------|-----|---------|-----------|--------|
| | 項 | 目 | 節 | | 土地 | 房屋建築及設備 | 公共建設及設施 | 機械設備 |
| 16 | 2 | | | 005100000 農業部主管 | | | | |
| | | | | 005102000 林業及自然保育署及所屬 | - | 464,833 | 1,635,236 | 27,273 |
| | 1 | | | 525102000 科學支出 | - | - | - | - |
| | | | | 525102130 林業試驗研究 | - | - | - | - |
| | 2 | | | 565102000 農業支出 | - | 464,833 | 1,635,236 | 27,273 |
| | | | | 565102010 一般行政 | - | 48,030 | - | 2,104 |
| | 3 | | | 565102100 林業管理 | - | - | - | - |
| | | | | 565102110 林業發展 | - | 416,803 | 1,635,236 | 25,169 |
| | 5 | | | 565102900 一般建築及設備 | - | - | - | - |
| | | | | 565102901 交通及運輸設備 | - | - | - | - |

然保育署及所屬
分析表
113年度

單位：新臺幣千元

| 及 | | 投 | | | 資 | | 其他資本支出 | 合 計 |
|---------|---------|--------|-----|-----|---------|-----------|--------|-----|
| 運輸設備 | 資訊軟硬體設備 | 雜項設備 | 權 利 | 投 資 | | | | |
| 134,581 | 72,740 | 53,474 | - | - | 150,066 | 2,538,203 | | |
| - | - | - | - | - | 1,860 | 1,860 | | |
| - | - | - | - | - | 1,860 | 1,860 | | |
| 134,581 | 72,740 | 53,474 | - | - | 148,206 | 2,536,343 | | |
| - | 2,965 | 3,602 | - | - | - | 56,701 | | |
| - | 513 | 7,600 | - | - | 6,000 | 14,113 | | |
| 133,986 | 69,262 | 42,272 | - | - | 142,206 | 2,464,934 | | |
| 595 | - | - | - | - | - | 595 | | |
| 595 | - | - | - | - | - | 595 | | |

本頁空白

**農業部林業及自然保育署及所屬
人事費彙計表**
中華民國113年度

單位：新臺幣千元

| 人 事 費 別 | 金 額 | 說 明 |
|------------|-----------|-----|
| 一、民意代表待遇 | - | |
| 二、政務人員待遇 | - | |
| 三、法定編制人員待遇 | 970,989 | |
| 四、約聘僱人員待遇 | 246,133 | |
| 五、技工及工友待遇 | 312,860 | |
| 六、獎金 | 352,917 | |
| 七、其他給與 | 72,032 | |
| 八、加班費 | 109,664 | |
| 九、退休退職給付 | 446 | |
| 十、退休離職儲金 | 150,576 | |
| 十一、保險 | 179,703 | |
| 十二、調待準備 | - | |
| 合 計 | 2,395,320 | |

農業部林業及自
預算員額
中華民國

| 科 目 | | | | 員 額 (單位： | | | | | | | | | | | | | | |
|-----|---|---|-------|------------------------------|-------|-------|-----|-----|-----|-----|-----|-----|-----|-----|-----|-----|-----|----|
| 款 | 項 | 目 | 節 名 稱 | 職 員 | | 警 察 | | 法 警 | | 駐 警 | | 工 友 | | 技 工 | | 駕 駛 | | |
| | | | | 本年度 | 上年度 | 本年度 | 上年度 | 本年度 | 上年度 | 本年度 | 上年度 | 本年度 | 上年度 | 本年度 | 上年度 | 本年度 | 上年度 | |
| 16 | | | | | | | | | | | | | | | | | | |
| | 2 | | | 005100000 農業部主管 | | | | | | | | | | | | | | |
| | | 2 | | 005102000 林業及自然保育署 及所屬 | 1,229 | 1,218 | - | - | - | - | - | - | 46 | 51 | 604 | 669 | 21 | 21 |
| | | | 2 | 5651020100 一般行政 | 1,229 | 1,218 | - | - | - | - | - | - | 46 | 51 | 604 | 669 | 21 | 21 |

然保育署及所屬
明細表
113年度

單位：新臺幣千元

| 人 | | | | | | | | 年 需 經 費 | | | 說 明 |
|-------|-------|-------|-------|-------|-------|-------|-------|-----------|-----------|-------|--|
| 聘 用 | | 約 僱 | | 駐外雇員 | | 合 計 | | 本 年 度 | 上 年 度 | 比 較 | |
| 本 年 度 | 上 年 度 | 本 年 度 | 上 年 度 | 本 年 度 | 上 年 度 | 本 年 度 | 上 年 度 | | | | |
| 2 | 3 | 526 | 474 | - | - | 2,428 | 2,436 | 2,285,656 | 2,275,664 | 9,992 | 1. 本年度2,428人較上年度2,436人減列工友5人、技工65人、聘用1人，增列職員11人、約僱52人。 2. 本年度非以人事費支付臨時人員支出，包括： (1) 一般行政計畫預計進用11人，經費4,796千元。 (2) 林業發展計畫預計進用95人，經費52,793千元。 3. 本年度非以人事費支付勞務承攬支出，包括： (1) 一般行政計畫預計運用72人，經費29,115千元。 (2) 林業管理計畫預計運用5人，經費1,870千元。 (3) 林業發展計畫預計運用482人，經費230,828千元。 |
| 2 | 3 | 526 | 474 | - | - | 2,428 | 2,436 | 2,285,656 | 2,275,664 | 9,992 | |

**農業部林業及自然保育署及所屬
公務車輛明細表**

中華民國113年度

單位：新臺幣千元

| 車輛數 | 車輛種類 | 乘客人數 不含司機 | 購置 年月 | 汽缸總 排氣量 (立方公分) | 油料費 | | | 養護費 | 其他 | 備註 |
|-----|----------------|--------------|----------|----------------------|--------|-------|----|-----|----|---|
| | | | | | 數量(公升) | 單價(元) | 金額 | | | |
| | 現有車輛： | | | | | | | | | |
| 1 | 首長專用車 | 4 | 102.11 | 1,800 | 1,140 | 30.60 | 35 | 51 | 15 | AFF-6316。 林業署，油電 混合動力車。 |
| 1 | 小客車及小客貨兩 用車 | 6 | 89.07 | 2,400 | 0 | 0.00 | 0 | 0 | 21 | Q4-0563。 宜蘭分署 |
| 1 | 小客車及小客貨兩 用車 | 7 | 95.04 | 2,400 | 0 | 0.00 | 0 | 0 | 21 | 5477-NZ。 宜蘭分署 |
| 1 | 小客車及小客貨兩 用車 | 6 | 96.09 | 2,400 | 1,668 | 30.60 | 51 | 9 | 20 | 4190-QT。 屏東分署(預 計112年7月汰 換四輪傳動客 貨兩用車) |
| 1 | 小客車及小客貨兩 用車 | 6 | 96.09 | 2,400 | 1,668 | 30.60 | 51 | 9 | 20 | 4191-QT。 屏東分署(預 計112年7月汰 換四輪傳動客 貨兩用車) |
| 1 | 小客車及小客貨兩 用車 | 4 | 97.07 | 2,000 | 0 | 0.00 | 0 | 0 | 21 | 4829-WT。 宜蘭分署 |
| 1 | 小客車及小客貨兩 用車 | 6 | 97.10 | 2,500 | 1,668 | 30.60 | 51 | 9 | 25 | 8283-UW。 南投分署(預 計112年7月汰 換四輪傳動客 貨兩用車) |
| 1 | 小客車及小客貨兩 用車 | 6 | 97.10 | 2,500 | 834 | 30.60 | 26 | 4 | 26 | 8291-UW。 嘉義分署(預 計113年7月汰 換四輪傳動客 貨兩用車) |
| 1 | 小客車及小客貨兩 用車 | 6 | 97.10 | 2,500 | 0 | 0.00 | 0 | 0 | 23 | 8292-UW。 嘉義分署 |
| 1 | 小客車及小客貨兩 用車 | 6 | 97.10 | 2,500 | 0 | 0.00 | 0 | 0 | 23 | 8301-UW。 林業署 |
| 1 | 小客車及小客貨兩 用車 | 7 | 97.11 | 2,500 | 0 | 0.00 | 0 | 0 | 20 | 0067-QH。 臺中分署 |
| 1 | 小客車及小客貨兩 用車 | 7 | 97.11 | 2,500 | 834 | 30.60 | 26 | 4 | 23 | 0068-QH。 南投分署(預 計113年7月汰 換四輪傳動客 貨兩用車) |
| 1 | 小客車及小客貨兩 用車 | 7 | 97.11 | 2,500 | 834 | 30.60 | 26 | 4 | 23 | 0069-QH。 嘉義分署(預 計113年7月汰 換四輪傳動客 貨兩用車) |
| 1 | 小客車及小客貨兩 用車 | 7 | 97.11 | 2,500 | 0 | 0.00 | 0 | 0 | 20 | 0070-QH。 屏東分署 |
| 1 | 小客車及小客貨兩 用車 | 7 | 97.11 | 2,500 | 0 | 0.00 | 0 | 0 | 20 | 0072-QH。 花蓮分署 |
| 1 | 小客車及小客貨兩 用車 | 7 | 97.11 | 2,500 | 0 | 27.30 | 0 | 0 | 23 | 0073-QH。 臺東分署。 |
| 1 | 小客車及小客貨兩 用車 | 4 | 98.03 | 2,400 | 1,668 | 30.60 | 51 | 9 | 20 | 4803-UZ。 臺中分署(預 計112年7月汰 |

**農業部林業及自然保育署及所屬
公務車輛明細表**

中華民國113年度

單位：新臺幣千元

| 車輛數 | 車輛種類 | 乘客人數 不含司機 | 購置 年月 | 汽缸總 排氣量 (立方公分) | 油料費 | | | 養護費 | 其他 | 備註 |
|-----|------------|--------------|----------|----------------------|--------|-------|----|-----|----|--|
| | | | | | 數量(公升) | 單價(元) | 金額 | | | |
| 1 | 小客車及小客貨兩用車 | 4 | 98.03 | 2,400 | 417 | 30.60 | 13 | 13 | 21 | 換四輪傳動客貨兩用車) 4805-UZ。 嘉義分署 |
| 1 | 小客車及小客貨兩用車 | 4 | 98.03 | 2,400 | 1,251 | 30.60 | 38 | 17 | 21 | 4806-UZ。 臺東分署(預計113年7月汰換四輪傳動客貨兩用車) |
| 1 | 小客車及小客貨兩用車 | 6 | 98.06 | 2,700 | 1,668 | 27.30 | 46 | 9 | 22 | 0520-QH。 臺中分署(預計112年7月汰換四輪傳動客貨兩用車) |
| 1 | 小客車及小客貨兩用車 | 6 | 98.06 | 2,700 | 1,668 | 27.30 | 46 | 30 | 23 | 0526-QH。 嘉義分署(預計113年7月汰換四輪傳動客貨兩用車) |
| 1 | 小客車及小客貨兩用車 | 6 | 98.06 | 2,700 | 1,668 | 27.30 | 46 | 30 | 26 | 0532-QH。 臺東分署(預計113年7月汰換四輪傳動客貨兩用車) |
| 1 | 小客車及小客貨兩用車 | 6 | 98.06 | 2,700 | 1,668 | 30.60 | 51 | 9 | 22 | 0533-QH。 花蓮分署(預計112年7月汰換四輪傳動客貨兩用車) |
| 1 | 小客車及小客貨兩用車 | 6 | 98.06 | 2,700 | 1,668 | 27.30 | 46 | 30 | 23 | 0535-QH。 航遙測分署(預計113年7月汰換四輪傳動客貨兩用車) |
| 1 | 小客車及小客貨兩用車 | 4 | 101.05 | 2,400 | 1,668 | 30.60 | 51 | 51 | 21 | 4192-J8。 嘉義分署 |
| 1 | 小客車及小客貨兩用車 | 4 | 101.05 | 2,400 | 1,668 | 30.60 | 51 | 9 | 20 | 4193-J8。 花蓮分署(預計112年7月汰換四輪傳動客貨兩用車) |
| 1 | 小客車及小客貨兩用車 | 4 | 101.05 | 2,400 | 1,668 | 30.60 | 51 | 51 | 21 | 4196-J8。 航遙測分署 |
| 1 | 小客車及小客貨兩用車 | 4 | 101.05 | 2,400 | 1,668 | 30.60 | 51 | 51 | 21 | 4198-J8。 南投分署 |
| 1 | 小客車及小客貨兩用車 | 4 | 101.05 | 2,400 | 1,668 | 30.60 | 51 | 51 | 21 | 4199-J8。 屏東分署 |
| 1 | 小客車及小客貨兩用車 | 4 | 101.05 | 2,400 | 1,668 | 30.60 | 51 | 51 | 21 | 4200-J8。 屏東分署 |
| 1 | 小客車及小客貨兩用車 | 4 | 101.05 | 2,400 | 1,668 | 30.60 | 51 | 51 | 21 | 4201-J8。 臺東分署。 |
| 1 | 小客車及小客貨兩用車 | 4 | 101.05 | 2,400 | 1,668 | 30.60 | 51 | 51 | 21 | 4202-J8。 臺東分署。 |
| 1 | 小客車及小客貨兩用車 | 7 | 101.08 | 2,000 | 1,668 | 30.60 | 51 | 51 | 21 | 5923-J9。 林業署 |

**農業部林業及自然保育署及所屬
公務車輛明細表**

中華民國113年度

單位：新臺幣千元

| 車輛數 | 車輛種類 | 乘客人數 不含司機 | 購置 年月 | 汽缸總 排氣量 (立方公分) | 油料費 | | | 養護費 | 其他 | 備註 |
|-----|------------|--------------|----------|----------------------|--------|-------|----|-----|----|--|
| | | | | | 數量(公升) | 單價(元) | 金額 | | | |
| 1 | 小客車及小客貨兩用車 | 4 | 102.05 | 2,400 | 1,668 | 30.60 | 51 | 9 | 20 | AAE-7872。 屏東分署(預計112年7月汰換四輪傳動客貨兩用車) |
| 1 | 小客車及小客貨兩用車 | 4 | 102.05 | 2,400 | 1,668 | 30.60 | 51 | 30 | 21 | AAE-7873。 南投分署(預計113年7月汰換四輪傳動客貨兩用車，截至112年6月底行駛公里數184,011公里) |
| 1 | 小客車及小客貨兩用車 | 4 | 102.05 | 2,400 | 1,668 | 30.60 | 51 | 51 | 21 | AAE-7883。 花蓮分署 |
| 1 | 小客車及小客貨兩用車 | 4 | 102.05 | 2,400 | 1,668 | 30.60 | 51 | 9 | 20 | AAE-7892。 宜蘭分署(預計112年7月汰換四輪傳動客貨兩用車) |
| 1 | 小客車及小客貨兩用車 | 4 | 102.05 | 2,400 | 1,668 | 30.60 | 51 | 30 | 21 | AAE-7893。 臺中分署(預計113年7月汰換四輪傳動客貨兩用車，截至112年6月底行駛公里數186,399公里) |
| 1 | 小客車及小客貨兩用車 | 4 | 102.05 | 2,400 | 1,668 | 30.60 | 51 | 51 | 21 | AAE-7903。 新竹分署 |
| 1 | 小客車及小客貨兩用車 | 4 | 102.05 | 2,400 | 1,668 | 30.60 | 51 | 51 | 21 | AAE-7910。 嘉義分署 |
| 1 | 小客車及小客貨兩用車 | 4 | 103.05 | 2,400 | 1,668 | 30.60 | 51 | 51 | 21 | AGJ-6793。 臺中分署 |
| 1 | 小客車及小客貨兩用車 | 4 | 105.06 | 2,400 | 1,668 | 30.60 | 51 | 51 | 21 | AJL-7072。 花蓮分署 |
| 1 | 小客車及小客貨兩用車 | 4 | 105.06 | 2,400 | 1,668 | 30.60 | 51 | 51 | 21 | AJL-7075。 花蓮分署 |
| 1 | 小客車及小客貨兩用車 | 4 | 105.08 | 2,400 | 1,668 | 30.60 | 51 | 51 | 21 | ART-1083。 臺中分署 |
| 1 | 小客車及小客貨兩用車 | 4 | 105.11 | 2,000 | 1,668 | 30.60 | 51 | 51 | 21 | ASM-2061。 林業署 |
| 1 | 小客車及小客貨兩用車 | 4 | 107.07 | 2,400 | 1,668 | 30.60 | 51 | 34 | 21 | AXF-8015。 航遙測分署 |
| 1 | 小客車及小客貨兩用車 | 4 | 107.07 | 3,198 | 1,668 | 27.30 | 46 | 34 | 40 | AXG-9739。 臺東分署。 |
| 1 | 小客車及小客貨兩用車 | 6 | 107.09 | 2,000 | 1,668 | 27.30 | 46 | 34 | 18 | AXG-9637。 新竹分署 |
| 1 | 小客車及小客貨兩用車 | 6 | 107.09 | 2,000 | 1,668 | 27.30 | 46 | 34 | 18 | AXK-1523。 新竹分署 |
| 1 | 小客車及小客貨兩用車 | 4 | 107.09 | 2,000 | 1,668 | 27.30 | 46 | 34 | 18 | AXK-7052。 南投分署 |
| 1 | 小客車及小客貨兩用車 | 4 | 107.12 | 2,000 | 1,668 | 30.60 | 51 | 34 | 21 | AXG-9738。 南投分署 |
| 1 | 小客車及小客貨兩用車 | 4 | 107.12 | 2,000 | 1,668 | 30.60 | 51 | 34 | 21 | AXK-7050。 |

**農業部林業及自然保育署及所屬
公務車輛明細表**

中華民國113年度

單位：新臺幣千元

| 車輛數 | 車輛種類 | 乘客人數 不含司機 | 購置 年月 | 汽缸總 排氣量 (立方公分) | 油料費 | | | 養護費 | 其他 | 備註 |
|-----|------------|--------------|----------|----------------------|--------|-------|----|-----|----|--------------------|
| | | | | | 數量(公升) | 單價(元) | 金額 | | | |
| 1 | 用車 | | | | | | | | | 林業署 |
| 1 | 小客車及小客貨兩用車 | 4 | 107.12 | 2,000 | 1,668 | 30.60 | 51 | 34 | 21 | AXK-7051。 臺中分署 |
| 1 | 小客車及小客貨兩用車 | 4 | 107.12 | 2,000 | 1,668 | 30.60 | 51 | 34 | 21 | AXK-7053。 嘉義分署 |
| 1 | 小客車及小客貨兩用車 | 4 | 109.07 | 2,000 | 1,668 | 30.60 | 51 | 26 | 20 | BKL-8390。 臺東分署。 |
| 1 | 小客車及小客貨兩用車 | 4 | 109.07 | 2,000 | 1,668 | 30.60 | 51 | 26 | 20 | BKL-8391。 臺東分署。 |
| 1 | 小客車及小客貨兩用車 | 4 | 109.09 | 2,400 | 1,668 | 30.60 | 51 | 26 | 20 | AXS-9602。 宜蘭分署 |
| 1 | 小客車及小客貨兩用車 | 4 | 109.09 | 2,400 | 1,668 | 30.60 | 51 | 26 | 20 | BJW-1502。 新竹分署 |
| 1 | 小客車及小客貨兩用車 | 4 | 109.10 | 2,000 | 1,668 | 30.60 | 51 | 26 | 20 | BJW-1387。 南投分署 |
| 1 | 小客車及小客貨兩用車 | 4 | 109.11 | 2,400 | 1,668 | 30.60 | 51 | 26 | 20 | BJW-1501。 嘉義分署 |
| 1 | 小客車及小客貨兩用車 | 4 | 109.12 | 2,000 | 1,668 | 30.60 | 51 | 26 | 20 | BKL-7821。 嘉義分署 |
| 1 | 小客車及小客貨兩用車 | 4 | 109.12 | 2,000 | 1,668 | 30.60 | 51 | 26 | 20 | BKL-7822。 花蓮分署 |
| 1 | 小客車及小客貨兩用車 | 4 | 109.12 | 2,000 | 1,668 | 30.60 | 51 | 26 | 20 | BKL-7825。 花蓮分署 |
| 1 | 小客車及小客貨兩用車 | 4 | 109.12 | 2,000 | 1,668 | 30.60 | 51 | 26 | 20 | BKL-7830。 花蓮分署 |
| 1 | 小客車及小客貨兩用車 | 4 | 109.12 | 2,000 | 1,668 | 30.60 | 51 | 26 | 20 | BKL-7831。 南投分署 |
| 1 | 小客車及小客貨兩用車 | 4 | 109.12 | 2,000 | 1,668 | 30.60 | 51 | 26 | 20 | BKL-7832。 南投分署 |
| 1 | 小客車及小客貨兩用車 | 4 | 109.12 | 2,000 | 1,668 | 30.60 | 51 | 26 | 20 | BKL-7833。 南投分署 |
| 1 | 小客車及小客貨兩用車 | 4 | 109.12 | 2,000 | 1,668 | 30.60 | 51 | 26 | 20 | BKL-8323。 屏東分署 |
| 1 | 小客車及小客貨兩用車 | 4 | 109.12 | 2,000 | 1,668 | 30.60 | 51 | 26 | 20 | BKL-8331。 屏東分署 |
| 1 | 小客車及小客貨兩用車 | 4 | 109.12 | 2,000 | 1,668 | 30.60 | 51 | 26 | 20 | BKL-8351。 屏東分署 |
| 1 | 小客車及小客貨兩用車 | 4 | 109.12 | 2,000 | 1,668 | 30.60 | 51 | 26 | 20 | BKL-8362。 新竹分署 |
| 1 | 小客車及小客貨兩用車 | 4 | 109.12 | 2,000 | 1,668 | 30.60 | 51 | 26 | 20 | BKL-8365。 新竹分署 |
| 1 | 小客車及小客貨兩用車 | 4 | 109.12 | 2,000 | 1,668 | 30.60 | 51 | 26 | 20 | BKL-8370。 新竹分署 |
| 1 | 小客車及小客貨兩用車 | 4 | 109.12 | 2,000 | 1,668 | 30.60 | 51 | 26 | 20 | BKL-8371。 新竹分署 |
| 1 | 小客車及小客貨兩用車 | 4 | 109.12 | 2,000 | 1,668 | 30.60 | 51 | 26 | 20 | BKL-8373。 新竹分署 |
| 1 | 小客車及小客貨兩用車 | 4 | 109.12 | 2,000 | 1,668 | 30.60 | 51 | 26 | 20 | BKL-8376。 臺中分署 |
| 1 | 小客車及小客貨兩用車 | 4 | 109.12 | 2,000 | 1,668 | 30.60 | 51 | 26 | 20 | BKL-8731。 宜蘭分署 |
| 1 | 小客車及小客貨兩用車 | 4 | 109.12 | 2,000 | 1,668 | 30.60 | 51 | 26 | 20 | BKL-8732。 宜蘭分署 |
| 1 | 小客車及小客貨兩用車 | 4 | 109.12 | 2,000 | 1,668 | 30.60 | 51 | 26 | 20 | BKL-8750。 宜蘭分署 |

**農業部林業及自然保育署及所屬
公務車輛明細表**

中華民國113年度

單位：新臺幣千元

| 車輛數 | 車輛種類 | 乘客人數 不含司機 | 購置 年月 | 汽缸總 排氣量 (立方公分) | 油料費 | | | 養護費 | 其他 | 備註 |
|-----|------------|--------------|----------|----------------------|--------|-------|----|-----|----|-------------------|
| | | | | | 數量(公升) | 單價(元) | 金額 | | | |
| 1 | 小客車及小客貨兩用車 | 4 | 110.06 | 2,400 | 1,668 | 30.60 | 51 | 26 | 20 | BKT-6790。 屏東分署 |
| 1 | 小客車及小客貨兩用車 | 4 | 110.07 | 2,000 | 1,668 | 30.60 | 51 | 26 | 20 | BKU-6231。 宜蘭分署 |
| 1 | 小客車及小客貨兩用車 | 4 | 110.07 | 2,000 | 1,668 | 30.60 | 51 | 26 | 20 | BKU-6237。 宜蘭分署 |
| 1 | 小客車及小客貨兩用車 | 4 | 110.07 | 2,000 | 1,668 | 30.60 | 51 | 26 | 20 | BKU-6265。 宜蘭分署 |
| 1 | 小客車及小客貨兩用車 | 4 | 110.07 | 2,400 | 1,668 | 30.60 | 51 | 26 | 20 | BKU-6790。 臺中分署 |
| 1 | 小客車及小客貨兩用車 | 5 | 110.09 | 2,000 | 1,668 | 30.60 | 51 | 26 | 20 | BBP-5293。 新竹分署 |
| 1 | 小客車及小客貨兩用車 | 4 | 110.10 | 2,000 | 1,668 | 30.60 | 51 | 26 | 20 | BBP-9671。 嘉義分署 |
| 1 | 小客車及小客貨兩用車 | 4 | 110.10 | 2,000 | 1,668 | 30.60 | 51 | 26 | 20 | BKV-2102。 花蓮分署 |
| 1 | 小客車及小客貨兩用車 | 5 | 110.10 | 2,000 | 1,668 | 30.60 | 51 | 26 | 20 | BKV-2301。 新竹分署 |
| 1 | 小客車及小客貨兩用車 | 5 | 110.10 | 2,000 | 1,668 | 30.60 | 51 | 26 | 20 | BKV-2303。 新竹分署 |
| 1 | 小客車及小客貨兩用車 | 4 | 110.10 | 2,000 | 1,668 | 30.60 | 51 | 26 | 20 | BKV-3095。 南投分署 |
| 1 | 小客車及小客貨兩用車 | 4 | 110.10 | 2,000 | 1,668 | 30.60 | 51 | 26 | 20 | BKV-3096。 南投分署 |
| 1 | 小客車及小客貨兩用車 | 4 | 110.10 | 2,000 | 1,668 | 30.60 | 51 | 26 | 20 | BKV-3097。 南投分署 |
| 1 | 小客車及小客貨兩用車 | 4 | 110.11 | 2,000 | 1,668 | 30.60 | 51 | 26 | 20 | BNU-1321。 臺東分署 |
| 1 | 小客車及小客貨兩用車 | 4 | 110.11 | 2,000 | 1,668 | 30.60 | 51 | 26 | 20 | BNU-1322。 臺東分署 |
| 1 | 小客車及小客貨兩用車 | 4 | 110.11 | 2,000 | 1,668 | 30.60 | 51 | 26 | 20 | BNU-2163。 花蓮分署 |
| 1 | 小客車及小客貨兩用車 | 4 | 110.11 | 2,000 | 1,668 | 30.60 | 51 | 26 | 20 | BNU-5232。 屏東分署 |
| 1 | 小客車及小客貨兩用車 | 4 | 110.11 | 2,000 | 1,668 | 30.60 | 51 | 26 | 20 | BNU-6392。 宜蘭分署 |
| 1 | 小客車及小客貨兩用車 | 4 | 110.12 | 2,000 | 1,668 | 30.60 | 51 | 26 | 20 | BGP-3203。 嘉義分署 |
| 1 | 小客車及小客貨兩用車 | 4 | 110.12 | 2,000 | 1,668 | 30.60 | 51 | 26 | 20 | BNU-5237。 臺中分署 |
| 1 | 小客車及小客貨兩用車 | 4 | 110.12 | 2,000 | 1,668 | 30.60 | 51 | 26 | 20 | BPG-3207。 南投分署 |
| 1 | 小客車及小客貨兩用車 | 4 | 111.07 | 2,000 | 1,668 | 30.60 | 51 | 9 | 20 | BQR-5952。 宜蘭分署 |
| 1 | 小客車及小客貨兩用車 | 4 | 111.07 | 2,359 | 1,668 | 30.60 | 51 | 9 | 25 | BQR-0391。 嘉義分署 |
| 1 | 小客車及小客貨兩用車 | 4 | 111.08 | 2,000 | 1,668 | 30.60 | 51 | 9 | 20 | BQS-5301。 宜蘭分署 |
| 1 | 小客車及小客貨兩用車 | 4 | 111.08 | 2,500 | 1,668 | 30.60 | 51 | 9 | 25 | BQZ-0971。 花蓮分署 |
| 1 | 小客車及小客貨兩用車 | 4 | 111.08 | 2,500 | 1,668 | 30.60 | 51 | 9 | 25 | BQZ-0972。 花蓮分署 |
| 1 | 小客車及小客貨兩用車 | 4 | 111.09 | 1,999 | 1,668 | 30.60 | 51 | 8 | 20 | BQS-5932。 林鐵處 |
| 1 | 小客車及小客貨兩用車 | 4 | 111.09 | 2,000 | 1,668 | 30.60 | 51 | 9 | 20 | BQT-6037。 |

**農業部林業及自然保育署及所屬
公務車輛明細表**

中華民國113年度

單位：新臺幣千元

| 車輛數 | 車輛種類 | 乘客人數 不含司機 | 購置 年月 | 汽缸總 排氣量 (立方公分) | 油料費 | | | 養護費 | 其他 | 備註 |
|-----|------------|--------------|----------|----------------------|--------|-------|-----|-----|----|----------------------|
| | | | | | 數量(公升) | 單價(元) | 金額 | | | |
| 1 | 用車 | | | | | | | | | 南投分署 |
| 1 | 小客車及小客貨兩用車 | 4 | 111.10 | 2,000 | 1,668 | 30.60 | 51 | 9 | 20 | BQT-6035。 |
| 1 | 用車 | | | | | | | | | 嘉義分署 |
| 1 | 小客車及小客貨兩用車 | 4 | 111.10 | 2,000 | 1,668 | 30.60 | 51 | 9 | 20 | BQT-6051。 |
| 1 | 用車 | | | | | | | | | 臺中分署 |
| 1 | 小客車及小客貨兩用車 | 4 | 111.10 | 2,000 | 1,668 | 30.60 | 51 | 9 | 20 | BQT-6052。 |
| 1 | 用車 | | | | | | | | | 臺中分署 |
| 1 | 小客車及小客貨兩用車 | 4 | 111.10 | 2,400 | 1,668 | 30.60 | 51 | 9 | 20 | BQU-1890。 |
| 1 | 用車 | | | | | | | | | 屏東分署 |
| 1 | 小客車及小客貨兩用車 | 4 | 111.10 | 2,400 | 1,668 | 30.60 | 51 | 9 | 20 | BQU-1892。 |
| 1 | 用車 | | | | | | | | | 屏東分署 |
| 1 | 小客車及小客貨兩用車 | 4 | 111.11 | 2,487 | 1,140 | 30.60 | 35 | 9 | 25 | BQZ-0970。 |
| | | | | | | | | | | 臺東分署，油電混合動力車。 |
| 1 | 小客車及小客貨兩用車 | 4 | 111.11 | 2,487 | 1,668 | 30.60 | 51 | 9 | 25 | BQZ-0980。 |
| 1 | 用車 | | | | | | | | | 林業署 |
| 1 | 小客車及小客貨兩用車 | 4 | 111.11 | 2,500 | 1,668 | 30.60 | 51 | 9 | 25 | BQZ-0891。 |
| 1 | 用車 | | | | | | | | | 新竹分署 |
| 1 | 小客車及小客貨兩用車 | 4 | 111.11 | 2,500 | 1,668 | 30.60 | 51 | 9 | 25 | BQZ-0892。 |
| 1 | 用車 | | | | | | | | | 新竹分署 |
| 1 | 小客車及小客貨兩用車 | 4 | 111.11 | 2,500 | 1,668 | 30.60 | 51 | 9 | 25 | BQZ-0893。 |
| 1 | 用車 | | | | | | | | | 臺中分署 |
| 1 | 小客車及小客貨兩用車 | 4 | 111.11 | 2,500 | 1,668 | 30.60 | 51 | 9 | 25 | BQZ-0932。 |
| 1 | 用車 | | | | | | | | | 臺中分署 |
| 1 | 小客車及小客貨兩用車 | 4 | 111.11 | 2,500 | 1,668 | 30.60 | 51 | 9 | 25 | BQZ-0936。 |
| 1 | 用車 | | | | | | | | | 臺中分署 |
| 1 | 小客車及小客貨兩用車 | 4 | 111.11 | 2,500 | 1,668 | 30.60 | 51 | 9 | 25 | BQZ-0937。 |
| 1 | 用車 | | | | | | | | | 臺中分署 |
| 1 | 小客車及小客貨兩用車 | 4 | 111.11 | 2,500 | 1,668 | 30.60 | 51 | 9 | 25 | BQZ-0950。 |
| 1 | 用車 | | | | | | | | | 南投分署 |
| 1 | 小客車及小客貨兩用車 | 4 | 111.11 | 2,500 | 1,668 | 30.60 | 51 | 8 | 25 | BQZ-0952。 |
| 1 | 用車 | | | | | | | | | 南投分署 |
| 1 | 小客車及小客貨兩用車 | 4 | 111.11 | 2,500 | 1,668 | 30.60 | 51 | 9 | 25 | BQZ-0956。 |
| 1 | 用車 | | | | | | | | | 嘉義分署 |
| 1 | 小客車及小客貨兩用車 | 4 | 111.11 | 2,500 | 1,668 | 30.60 | 51 | 9 | 25 | BQZ-0960。 |
| 1 | 用車 | | | | | | | | | 嘉義分署 |
| 1 | 小客車及小客貨兩用車 | 4 | 111.11 | 2,500 | 1,668 | 30.60 | 51 | 9 | 25 | BQZ-0961。 |
| 1 | 用車 | | | | | | | | | 屏東分署 |
| 1 | 小客車及小客貨兩用車 | 4 | 111.11 | 2,500 | 1,668 | 30.60 | 51 | 9 | 25 | BQZ-0962。 |
| 1 | 用車 | | | | | | | | | 屏東分署 |
| 1 | 小客車及小客貨兩用車 | 4 | 111.11 | 2,500 | 1,668 | 30.60 | 51 | 9 | 25 | BQZ-0967。 |
| 1 | 用車 | | | | | | | | | 屏東分署 |
| 1 | 小客車及小客貨兩用車 | 4 | 112.02 | 2,400 | 1,668 | 30.60 | 51 | 8 | 20 | BQX-6232。 |
| 1 | 用車 | | | | | | | | | 臺中分署 |
| 1 | 小客車及小客貨兩用車 | 6 | 112.06 | 2,000 | 1,668 | 30.60 | 51 | 9 | 20 | BNG-1691。 |
| 1 | 用車 | | | | | | | | | 宜蘭分署 |
| 1 | 小客車及小客貨兩用車 | 6 | 112.07 | 2,000 | 1,668 | 30.60 | 51 | 9 | 20 | BNG-1675。 |
| 1 | 用車 | | | | | | | | | 嘉義分署 |
| 1 | 小客車及小客貨兩用車 | 6 | 112.07 | 2,000 | 1,668 | 30.60 | 51 | 9 | 20 | BNG-1692。 |
| 1 | 用車 | | | | | | | | | 臺東分署。 |
| 2 | 小客車及小客貨兩用車 | 4 | 112.07 | 2,000 | 3,336 | 30.60 | 102 | 17 | 40 | 新購001。 |
| | | | | | | | | | | 宜蘭分署。預計112年7月購置四輪傳動客 |

**農業部林業及自然保育署及所屬
公務車輛明細表**

中華民國113年度

單位：新臺幣千元

| 車輛數 | 車輛種類 | 乘客人數 不含司機 | 購置 年月 | 汽缸總 排氣量 (立方公分) | 油料費 | | | 養護費 | 其他 | 備註 |
|-----|------|--------------|----------|----------------------|--------|-------|----|-----|----|---|
| | | | | | 數量(公升) | 單價(元) | 金額 | | | |
| 1 | 大貨車 | 2 | 98.07 | 4,009 | 1,330 | 27.30 | 36 | 30 | 25 | 貨兩用車。 622-UL。 宜蘭分署 |
| 1 | 小貨車 | 1 | 97.05 | 1,600 | 834 | 30.60 | 26 | 4 | 12 | 4482-WD。 臺中分署(預 計113年7月汰 換小貨車) |
| 1 | 小貨車 | 1 | 97.06 | 1,200 | 834 | 30.60 | 26 | 4 | 11 | 4826-QZ。 南投分署(預 計113年7月汰 換小貨車) |
| 1 | 小貨車 | 1 | 97.06 | 1,200 | 1,668 | 30.60 | 51 | 8 | 11 | 4827-QZ。 屏東分署(預 計112年7月汰 換小貨車) |
| 1 | 小貨車 | 1 | 98.04 | 1,200 | 556 | 30.60 | 17 | 17 | 11 | 8435-UZ。 新竹分署 |
| 1 | 小貨車 | 1 | 98.04 | 1,200 | 556 | 30.60 | 17 | 17 | 11 | 8438-UZ。 臺東分署。 |
| 1 | 小貨車 | 1 | 98.04 | 1,200 | 556 | 30.60 | 17 | 17 | 11 | 8439-UZ。 屏東分署 |
| 1 | 小貨車 | 1 | 98.04 | 2,000 | 1,390 | 30.60 | 43 | 21 | 16 | 9237-UZ。 臺中分署(預 計113年7月汰 換小貨車) |
| 1 | 小貨車 | 1 | 98.04 | 2,000 | 556 | 30.60 | 17 | 17 | 16 | 9250-UZ。 新竹分署 |
| 1 | 小貨車 | 1 | 98.04 | 2,000 | 556 | 30.60 | 17 | 17 | 16 | 9251-UZ。 花蓮分署 |
| 1 | 小貨車 | 1 | 99.04 | 1,200 | 1,668 | 30.60 | 51 | 51 | 11 | 1323-YC。 宜蘭分署 |
| 1 | 小貨車 | 1 | 99.04 | 1,200 | 1,668 | 29.10 | 49 | 51 | 11 | 1332-YC。 宜蘭分署 |
| 1 | 小貨車 | 1 | 99.04 | 1,200 | 1,668 | 30.60 | 51 | 51 | 11 | 3483-VQ。 花蓮分署 |
| 1 | 小貨車 | 1 | 99.04 | 1,200 | 1,668 | 30.60 | 51 | 51 | 11 | 4420-WV。 臺東分署。 |
| 1 | 小貨車 | 1 | 99.04 | 1,200 | 1,668 | 30.60 | 51 | 51 | 11 | 8310-ZM。 臺中分署 |
| 1 | 小貨車 | 2 | 99.04 | 2,400 | 1,668 | 30.60 | 51 | 51 | 16 | 8403-ZQ。 屏東分署 |
| 1 | 小貨車 | 1 | 99.05 | 1,200 | 1,668 | 30.60 | 51 | 51 | 11 | 4863-YR。 宜蘭分署 |
| 1 | 小貨車 | 1 | 100.09 | 1,200 | 1,668 | 30.60 | 51 | 8 | 11 | 2936-Q2。 南投分署(預 計112年7月汰 換小貨車) |
| 1 | 小貨車 | 1 | 100.09 | 1,200 | 1,668 | 30.60 | 51 | 51 | 11 | 7413-N8。 臺中分署 |
| 1 | 小貨車 | 1 | 100.11 | 1,200 | 1,668 | 30.60 | 51 | 51 | 11 | 4103-Q5。 嘉義分署 |
| 1 | 小貨車 | 1 | 101.04 | 1,200 | 1,668 | 30.60 | 51 | 51 | 11 | 3395-Q3。 南投分署 |
| 1 | 小貨車 | 1 | 102.09 | 1,200 | 1,668 | 30.60 | 51 | 51 | 11 | AAB-9631。 嘉義分署 |

**農業部林業及自然保育署及所屬
公務車輛明細表**

中華民國113年度

單位：新臺幣千元

| 車輛數 | 車輛種類 | 乘客人數 不含司機 | 購置 年月 | 汽缸總 排氣量 (立方公分) | 油料費 | | | 養護費 | 其他 | 備註 |
|-----|------|--------------|----------|----------------------|--------|-------|----|-----|----|-------------------|
| | | | | | 數量(公升) | 單價(元) | 金額 | | | |
| 1 | 小貨車 | 1 | 103.08 | 1,200 | 1,668 | 30.60 | 51 | 51 | 11 | AJF-2630。 林業署 |
| 1 | 小貨車 | 1 | 106.06 | 1,300 | 1,668 | 30.60 | 51 | 51 | 12 | AFG-6021。 嘉義分署 |
| 1 | 小貨車 | 1 | 106.07 | 2,400 | 1,668 | 30.60 | 51 | 51 | 16 | ATD-3573。 屏東分署 |
| 1 | 小貨車 | 1 | 109.04 | 1,500 | 1,668 | 30.60 | 51 | 25 | 12 | BFV-5607。 南投分署 |
| 1 | 小貨車 | 1 | 109.05 | 1,500 | 1,668 | 30.60 | 51 | 25 | 12 | BFW-0673。 南投分署 |
| 1 | 小貨車 | 1 | 109.12 | 1,500 | 1,668 | 30.60 | 51 | 25 | 12 | BKL-9673。 宜蘭分署 |
| 1 | 小貨車 | 1 | 109.12 | 1,500 | 1,668 | 30.60 | 51 | 25 | 12 | BKL-9713。 宜蘭分署 |
| 1 | 小貨車 | 1 | 109.12 | 1,500 | 1,668 | 30.60 | 51 | 26 | 12 | BKL-9723。 新竹分署 |
| 1 | 小貨車 | 1 | 109.12 | 1,500 | 1,668 | 30.60 | 51 | 25 | 12 | BKL-9731。 新竹分署 |
| 1 | 小貨車 | 1 | 109.12 | 1,500 | 1,668 | 30.60 | 51 | 25 | 12 | BKL-9732。 新竹分署 |
| 1 | 小貨車 | 1 | 109.12 | 1,500 | 1,668 | 30.60 | 51 | 25 | 12 | BKL-9736。 新竹分署 |
| 1 | 小貨車 | 1 | 109.12 | 1,500 | 1,668 | 30.60 | 51 | 25 | 12 | BKL-9737。 臺中分署 |
| 1 | 小貨車 | 1 | 109.12 | 1,500 | 1,668 | 30.60 | 51 | 25 | 12 | BKL-9739。 臺中分署 |
| 1 | 小貨車 | 1 | 109.12 | 1,500 | 1,668 | 30.60 | 51 | 26 | 12 | BKL-9750。 嘉義分署 |
| 1 | 小貨車 | 1 | 109.12 | 1,500 | 1,668 | 30.60 | 51 | 26 | 12 | BKL-9751。 嘉義分署 |
| 1 | 小貨車 | 1 | 109.12 | 1,500 | 1,668 | 30.60 | 51 | 26 | 12 | BKL-9752。 嘉義分署 |
| 1 | 小貨車 | 1 | 109.12 | 1,500 | 1,668 | 30.60 | 51 | 25 | 12 | BKL-9753。 屏東分署 |
| 1 | 小貨車 | 1 | 109.12 | 1,500 | 1,668 | 30.60 | 51 | 25 | 12 | BKL-9755。 屏東分署 |
| 1 | 小貨車 | 1 | 109.12 | 1,500 | 1,668 | 30.60 | 51 | 26 | 12 | BKL-9761。 臺東分署 |
| 1 | 小貨車 | 1 | 109.12 | 1,500 | 1,668 | 30.60 | 51 | 26 | 12 | BKL-9762。 臺東分署 |
| 1 | 小貨車 | 1 | 109.12 | 1,500 | 1,668 | 30.60 | 51 | 26 | 12 | BKL-9771。 臺東分署 |
| 1 | 小貨車 | 1 | 109.12 | 1,500 | 1,668 | 30.60 | 51 | 26 | 12 | BKL-9772。 臺東分署 |
| 1 | 小貨車 | 1 | 109.12 | 1,500 | 1,668 | 30.60 | 51 | 26 | 12 | BKL-9773。 花蓮分署 |
| 1 | 小貨車 | 1 | 109.12 | 1,500 | 1,668 | 30.60 | 51 | 26 | 12 | BKL-9781。 花蓮分署 |
| 1 | 小貨車 | 1 | 109.12 | 1,500 | 1,668 | 30.60 | 51 | 25 | 12 | BKL-9791。 花蓮分署 |
| 1 | 小貨車 | 1 | 110.05 | 1,488 | 1,668 | 30.60 | 51 | 25 | 12 | BKT-6173。 屏東分署 |
| 1 | 小貨車 | 1 | 110.05 | 1,500 | 1,668 | 30.60 | 51 | 26 | 12 | BKS-3106。 嘉義分署 |
| 1 | 小貨車 | 1 | 110.06 | 1,500 | 1,668 | 30.60 | 51 | 25 | 12 | BKT-8305。 |

**農業部林業及自然保育署及所屬
公務車輛明細表**

中華民國113年度

單位：新臺幣千元

| 車輛數 | 車輛種類 | 乘客人數 不含司機 | 購置 年月 | 汽缸總 排氣量 (立方公分) | 油料費 | | | 養護費 | 其他 | 備註 |
|-----|-------|--------------|----------|----------------------|--------|-------|----|-----|----|--|
| | | | | | 數量(公升) | 單價(元) | 金額 | | | |
| 1 | 小貨車 | 1 | 110.06 | 1,500 | 1,668 | 30.60 | 51 | 25 | 12 | 南投分署 BKT-8307。 |
| 1 | 小貨車 | 2 | 110.07 | 1,200 | 1,668 | 30.60 | 51 | 25 | 11 | 南投分署 BKU-7103。 |
| 1 | 小貨車 | 1 | 110.10 | 2,378 | 1,668 | 30.60 | 51 | 25 | 15 | 新竹分署 BKV-7621。 |
| 1 | 小貨車 | 3 | 110.12 | 2,000 | 1,668 | 27.30 | 46 | 25 | 12 | 航遙測分署 BNU-5231。 |
| 1 | 小貨車 | 1 | 110.12 | 2,497 | 1,668 | 27.30 | 46 | 26 | 27 | 臺中分署 BPB-5193。 |
| 1 | 小貨車 | 1 | 111.07 | 2,497 | 1,668 | 27.30 | 46 | 9 | 17 | 臺東分署。 BRJ-7859。 |
| 1 | 小貨車 | 1 | 111.08 | 1,488 | 1,668 | 30.60 | 51 | 8 | 12 | 嘉義分署 BQS-8972。 |
| 1 | 小貨車 | 1 | 111.08 | 1,500 | 1,668 | 30.60 | 51 | 8 | 12 | 屏東分署 BQS-8951。 |
| 1 | 小貨車 | 1 | 111.08 | 1,500 | 1,668 | 30.60 | 51 | 8 | 12 | 花蓮分署 BQS-8953。 |
| 1 | 小貨車 | 1 | 111.08 | 1,500 | 1,668 | 30.60 | 51 | 8 | 12 | 花蓮分署 BQS-8971。 |
| 1 | 小貨車 | 1 | 111.08 | 1,500 | 1,668 | 30.60 | 51 | 9 | 12 | 花蓮分署 BQS-8973。 |
| 1 | 小貨車 | 1 | 111.08 | 1,500 | 1,668 | 30.60 | 51 | 9 | 12 | 嘉義分署 BQS-9002。 |
| 1 | 小貨車 | 1 | 111.08 | 1,500 | 1,668 | 30.60 | 51 | 9 | 12 | 嘉義分署 BQS-9010。 |
| 1 | 小貨車 | 1 | 111.08 | 2,500 | 1,668 | 27.30 | 46 | 8 | 15 | 嘉義分署 BRM-2573。 |
| 1 | 小貨車 | 1 | 111.10 | 1,500 | 1,668 | 30.60 | 51 | 8 | 12 | 宜蘭分署 BQU-1893。 |
| 1 | 小貨車 | 1 | 112.07 | 2,000 | 1,668 | 30.60 | 51 | 8 | 16 | 臺中分署 新購002。 |
| 1 | 代用小客車 | 7 | 98.04 | 2,000 | 556 | 30.60 | 17 | 17 | 22 | 新竹分署。預 計112年7月購 置。 9235-UZ。 |
| 4 | 機車 | 1 | 90.06 | 150 | 312 | 30.60 | 10 | 4 | 3 | 宜蘭分署 中：GX6-420 、GX6-421、G X6-423、GX6- 426。(預計11 3年7月汰換燃 油機車2輛) |
| 2 | 機車 | 1 | 90.08 | 150 | 0 | 0.00 | 0 | 0 | 0 | 投：JC5-470 、JC5-487。 |
| 1 | 機車 | 1 | 90.09 | 150 | 0 | 30.60 | 0 | 0 | 0 | 東：KP6-009 。 |
| 1 | 機車 | 1 | 90.12 | 150 | 156 | 30.60 | 5 | 2 | 1 | 中：MT2-439 。(預計113年 7月汰換燃油 機車1輛) |
| 2 | 機車 | 1 | 91.04 | 125 | 156 | 30.60 | 5 | 2 | 2 | 中：LK8-780 、LK8-779。(預計113年7月 汰換燃油機車 |

**農業部林業及自然保育署及所屬
公務車輛明細表**

中華民國113年度

單位：新臺幣千元

| 車輛數 | 車輛種類 | 乘客人數 不含司機 | 購置 年月 | 汽缸總 排氣量 (立方公分) | 油料費 | | | 養護費 | 其他 | 備註 |
|-----|------|--------------|----------|----------------------|--------|-------|----|-----|----|--|
| | | | | | 數量(公升) | 單價(元) | 金額 | | | |
| 4 | 機車 | 1 | 91.05 | 125 | 624 | 30.60 | 19 | 7 | 4 | 1輛) 屏：NG2-687 、NG2-692、N G2-693、NG2- 695(預計113 年7月汰換燃 油機車4輛) |
| 4 | 機車 | 1 | 91.06 | 125 | 0 | 30.06 | 0 | 0 | 0 | 竹：LM-9478 。中：LN2-05 5、LN2-056、 LN2-058。(預 計113年7月汰 換燃油機車4 輛) |
| 4 | 機車 | 1 | 91.06 | 125 | 624 | 30.60 | 19 | 7 | 4 | 屏：NG2-685 、NG2-689、N G2-696、NG2- 698。 |
| 1 | 機車 | 1 | 91.07 | 125 | 0 | 0.00 | 0 | 0 | 0 | 投：MY3-815 。 |
| 2 | 機車 | 1 | 91.08 | 125 | 312 | 30.60 | 10 | 3 | 1 | 屏：NH2-331 、NH2-332(預 計113年7月汰 換燃油機車2 輛) |
| 3 | 機車 | 1 | 91.09 | 125 | 156 | 30.60 | 5 | 2 | 1 | 宜：LU5-451 、LU5-452、L U5-453。(預 計於113年7月 汰換燃油機車 1輛) |
| 2 | 機車 | 1 | 91.10 | 125 | 0 | 0.00 | 0 | 0 | 0 | 宜：LU6-873 、LU6-875。 |
| 1 | 機車 | 1 | 91.11 | 150 | 0 | 0.00 | 0 | 0 | 0 | 竹：LM-9488 。 |
| 1 | 機車 | 1 | 92.12 | 125 | 0 | 0.00 | 0 | 0 | 0 | 嘉：H28-265 |
| 18 | 機車 | 1 | 93.03 | 150 | 936 | 30.60 | 29 | 11 | 8 | 投：301-GSR 、302-GSR、3 06-GSR、307- GSR、308-GSR 、310-GSR、3 11-GSR、313- GSR、316-GSR 、317-GSR、3 20-GSR、321- GSR、322-GSR 、323-GSR、3 25-GSR、327- GSR、329-GSR 、333-GSR。(預 計113年7月 汰換燃油機車 6輛) |
| 3 | 機車 | 1 | 93.11 | 125 | 0 | 0.00 | 0 | 0 | 0 | 宜：AM6-401 、269-JBL。 |

**農業部林業及自然保育署及所屬
公務車輛明細表**

中華民國113年度

單位：新臺幣千元

| 車輛數 | 車輛種類 | 乘客人數 不含司機 | 購置 年月 | 汽缸總 排氣量 (立方公分) | 油料費 | | | 養護費 | 其他 | 備註 |
|-----|------|--------------|----------|----------------------|--------|-------|----|-----|----|---|
| | | | | | 數量(公升) | 單價(元) | 金額 | | | |
| 2 | 機車 | 1 | 94.04 | 125 | 0 | 0.00 | 0 | 0 | 0 | 嘉：G7W-152 宜：CZ3-120 、CZ3-121。 |
| 3 | 機車 | 1 | 95.09 | 125 | 624 | 30.60 | 19 | 7 | 2 | 竹：N3V-027 、N3V-028、N 3V-029。(預 計112年7月汰 換燃油機車2 輛) |
| 4 | 機車 | 1 | 95.11 | 125 | 624 | 30.60 | 19 | 7 | 2 | 中：3GK-371 、3GK-372。 投：P9G-362 、P9G-363。(預計112年8月 汰換燃油機車 2輛) |
| 1 | 機車 | 1 | 95.11 | 150 | 0 | 0.00 | 0 | 0 | 0 | 中：030-BUD 。 |
| 11 | 機車 | 1 | 96.06 | 150 | 2,496 | 30.60 | 76 | 27 | 13 | 宜：2GV-512 、2GV-513、2 GV-515。竹： 9FF-237、9FF -250、9FF-25 3。投：5GW-5 30、5GW-532 、5GW-550、5 GW-559。嘉： 717-BCY。(預 計112年8月汰 換燃油機車6 輛、113年7月 汰換燃油機車 4輛) |
| 4 | 機車 | 1 | 97.05 | 150 | 936 | 30.60 | 29 | 10 | 4 | 投：053-DRF 、055-DRF、0 57-DRF、062- DRF。(預計11 2年8月汰換燃 油機車3輛) |
| 7 | 機車 | 1 | 97.06 | 150 | 780 | 30.60 | 24 | 10 | 6 | 宜：633-DJA 、637-DJA。 竹：859-DNA 、863-DNA、8 65-DNA。嘉： DUC-295、DUC -300。(預計1 12年8月汰換 燃油機車1輛 ；預計113年7 月汰換燃油機 車4輛) |
| 1 | 機車 | 1 | 97.07 | 150 | 0 | 30.60 | 0 | 0 | 0 | 東：202-DBZ 。 |
| 1 | 機車 | 1 | 98.06 | 125 | 0 | 0.00 | 0 | 0 | 0 | 中：G5Z-573 。 |

**農業部林業及自然保育署及所屬
公務車輛明細表**

中華民國113年度

單位：新臺幣千元

| 車輛數 | 車輛種類 | 乘客人數 不含司機 | 購置 年月 | 汽缸總 排氣量 (立方公分) | 油料費 | | | 養護費 | 其他 | 備註 |
|-----|------|--------------|----------|----------------------|--------|-------|----|-----|----|---|
| | | | | | 數量(公升) | 單價(元) | 金額 | | | |
| 2 | 機車 | 1 | 98.06 | 150 | 0 | 0.00 | 0 | 0 | 0 | 中：962-GSA、963-GSA。 |
| 17 | 機車 | 1 | 98.07 | 150 | 2,496 | 30.60 | 76 | 28 | 21 | 竹：328-GKD、329-GKD、330-GKD、331-GKD、332-GKD、727-GKD、725GKD。中：038-EJR。投：150-EMN、151-EMN、153-EMN、161-EMN、163-EMN。屏：539-HHL、551-HHL、558-HHL、561-HHL (預計113年7月汰換燃油機車16輛) |
| 1 | 機車 | 1 | 98.07 | 150 | 0 | 30.06 | 0 | 0 | 0 | 宜：865-EXP。 |
| 4 | 機車 | 1 | 98.08 | 150 | 312 | 30.60 | 10 | 3 | 1 | 嘉：352-HAG、356-HAG、357-HAG、363-HAG。(預計112年8月汰換燃油機車1輛) |
| 13 | 機車 | 1 | 99.03 | 150 | 624 | 30.60 | 19 | 7 | 5 | 竹：287-GJM、288-GJM、289-GJM、290-GJM、375-GJM、376-GJM、377-GJM、378-GJM、379-GJM、381-GJM、383-GJM、385-GJM、386-GJM (預計113年7月汰換燃油機車4輛) |
| 9 | 機車 | 1 | 99.04 | 125 | 624 | 30.60 | 19 | 6 | 3 | 嘉：251-HBA、252-HBA、379-HBB。屏：685-HJQ、686-HJQ、687-HJQ、688-HJQ、690-HJQ。東：923-HKT。(預計112年8月汰換燃油機車1輛；預計113年7月汰換燃油機車2輛) |
| 6 | 機車 | 1 | 99.04 | 150 | 156 | 30.60 | 5 | 2 | 1 | 中：759-GVJ、921-LRL、9 |

**農業部林業及自然保育署及所屬
公務車輛明細表**

中華民國113年度

單位：新臺幣千元

| 車輛數 | 車輛種類 | 乘客人數 不含司機 | 購置 年月 | 汽缸總 排氣量 (立方公分) | 油料費 | | | 養護費 | 其他 | 備註 |
|-----|------|--------------|----------|----------------------|--------|-------|----|-----|----|--|
| | | | | | 數量(公升) | 單價(元) | 金額 | | | |
| 7 | 機車 | 1 | 99.05 | 125 | 2,184 | 30.60 | 67 | 24 | 9 | 25-LRL、927-LRL。屏：697-HJQ、766-EPY。(預計113年7月汰換機車1輛) |
| 3 | 機車 | 1 | 99.05 | 150 | 468 | 30.60 | 14 | 5 | 4 | 嘉：356-HBB、357-HBB、358-HBB、366-HBB、365-HBB、373-HBB、375-HBB。(預計112年8月汰換燃油機車7輛) |
| 1 | 機車 | 1 | 100.08 | 125 | 0 | 0.00 | 0 | 0 | 0 | 宜：725-EYT、726-EYT、520-EYU。(預計於113年7月汰換燃油機車3輛) |
| 16 | 機車 | 1 | 100.08 | 150 | 0 | 0.00 | 0 | 0 | 0 | 屏：513-LYF |
| 8 | 機車 | 1 | 100.09 | 125 | 312 | 30.60 | 10 | 3 | 1 | 屏：515-LYF、516-LYF、517-LYF、518-LYF、519-LYF、520-LYF、521-LYF、522-LYF、523-LYF、525-LYF、526-LYF、527-LYF、528-LYF、529-LYF、530-LYF、537-LYF。 |
| 13 | 機車 | 1 | 100.09 | 150 | 468 | 30.60 | 14 | 5 | 4 | 竹：529-KZZ、530-KZZ、531-KZZ、532-KZZ、533-KZZ、535-KZZ。 嘉：381-JRA。 東：120-LXJ。(預計112年8月汰換燃油機車1輛) |
| | | | | | | | | | | 宜：005-KSB、007-KSB、011-KSB。屏：959-LYG、961-LYG、963-LYG、965-LYG、966-LYG。 竹：810-KZY、813-KZY、815-KZY、816- |

**農業部林業及自然保育署及所屬
公務車輛明細表**

中華民國113年度

單位：新臺幣千元

| 車輛數 | 車輛種類 | 乘客人數 不含司機 | 購置 年月 | 汽缸總 排氣量 (立方公分) | 油料費 | | | 養護費 | 其他 | 備註 | |
|-----|------|--------------|----------|----------------------|--------|-------|----|-----|----|--|--|
| | | | | | 數量(公升) | 單價(元) | 金額 | | | | |
| 2 | 機車 | 1 | 100.10 | 150 | 468 | 30.60 | 14 | 5 | 3 | KZY、817-KZY。 。(預計113年 7月汰換燃油 機車3輛) | |
| 7 | 機車 | 1 | 100.12 | 125 | 1,872 | 30.60 | 57 | 21 | 7 | 嘉：382-JRA 、387-JRA。 。(預計112年8月 汰換燃油機車 1輛；預計113 年7月汰換燃 油機車1輛) | |
| 7 | 機車 | 1 | 101.03 | 150 | 1,092 | 30.60 | 33 | 12 | 9 | 嘉：731-JQQ 、732-JQQ、7 33-JQQ、735- JQQ、737-JQQ 、738-JQQ、3 75-JQN。 。(預計112年8月 汰換燃油機車6 輛) | |
| 1 | 機車 | 1 | 101.04 | 125 | 312 | 30.60 | 10 | 3 | 1 | 宜：770-KBG 、771-KBG、7 73-KBG、775- KBG、776-KBG 、778-KBG、7 79-KBG。 。(預計於113年7月 汰換燃油機車 7輛) | |
| 44 | 機車 | 1 | 101.04 | 150 | 2,340 | 30.60 | 72 | 27 | 12 | 屏：215-MQV 。 。(預計112年 8月汰換燃油 機車1輛) | |
| | | | | | | | | | | | 宜：190-KSL 。 。中：730-LL E、772-KBG。 投：600-JNM 、601-JNM、6 02-JNM、605- JNM、606-JNM 、607-JNM、6 08-JNM、610- JNM、611-JNM 、612-JNM、6 13-JNM、616- JNM、617-JNM 、618-JNM、7 81-JNM、782- JNM、783-JNM 、785-JNM、7 86-JNM。 嘉：970-LTJ、971 -LTJ、972-LT J、973-LTJ、 975-LTJ、015 |

**農業部林業及自然保育署及所屬
公務車輛明細表**

中華民國113年度

單位：新臺幣千元

| 車輛數 | 車輛種類 | 乘客人數 不含司機 | 購置 年月 | 汽缸總 排氣量 (立方公分) | 油料費 | | | 養護費 | 其他 | 備註 |
|-----|------|--------------|----------|----------------------|--------|-------|----|-----|----|--|
| | | | | | 數量(公升) | 單價(元) | 金額 | | | |
| 3 | 機車 | 1 | 101.04 | 150 | 0 | 30.06 | 0 | 0 | 0 | -LTK、016-LTK、017-LTK、018-LTK、019-LTK、020-LTK、021-LTK。 屏：217-MQV、220-MQV、221-MQV、823-MQU、825-MQU、826-MQU。 東：018-LXP、063-LXP、066-LXP、068-LXP。(預計112年8月汰換燃油機車5輛；預計113年7月汰換燃油機車5輛) |
| 1 | 機車 | 1 | 102.06 | 125 | 312 | 30.60 | 10 | 3 | 1 | 竹：378-LEN、379-LEN、380-LEN。 東：AEC-3656(預計112年8月汰換燃油機車1輛)。 |
| 2 | 機車 | 1 | 102.06 | 150 | 624 | 30.60 | 19 | 7 | 3 | 東：AEC-3720、AEC-3721。 (預計112年8月汰換燃油機車2輛) |
| 1 | 機車 | 1 | 102.08 | 125 | 0 | 0.00 | 0 | 0 | 0 | 投：991-LMM。 |
| 1 | 機車 | 1 | 102.08 | 150 | 0 | 0.00 | 0 | 0 | 0 | 投：013-NZA。 |
| 12 | 機車 | 1 | 102.09 | 125 | 936 | 30.60 | 29 | 10 | 5 | 宜：836-KWY、837-KWY、839-KWY、850-KWY、852-KWY、855-KWY。 屏：620-PMC、621-PMC、AEE-7306、AEE-7307、AEE-7308、AEE-7309。(預計112年8月汰換燃油機車2輛；預計113年7月汰換燃油機車2輛) |
| 7 | 機車 | 1 | 102.09 | 125 | 0 | 0.00 | 0 | 0 | 0 | 竹：163-MKQ、165-MKQ、166-MKQ、167-MKQ、170-MKQ |

**農業部林業及自然保育署及所屬
公務車輛明細表**

中華民國113年度

單位：新臺幣千元

| 車輛數 | 車輛種類 | 乘客人數 不含司機 | 購置 年月 | 汽缸總 排氣量 (立方公分) | 油料費 | | | 養護費 | 其他 | 備註 |
|-----|------|--------------|----------|----------------------|--------|-------|-----|-----|----|--|
| | | | | | 數量(公升) | 單價(元) | 金額 | | | |
| 17 | 機車 | 1 | 102.09 | 150 | 2,028 | 30.60 | 62 | 22 | 9 | 、171-MKQ、172-MKQ。 宜：381-KWY。 。中：290-NTF、311-NTF、317-NTF、338-NTF。屏：AEE-7310、AEE-7311、AEE-7312、AEE-7313、AEE-7315、AEE-7317、AEE-7318、AEE-7319、NPU-9075。東：689-PQA。花：AER-9098、AER-9100。(預計112年8月汰換燃油機車6輛；預計113年7月汰換燃油機車1輛) |
| 3 | 機車 | 1 | 102.10 | 50 | 0 | 0.00 | 0 | 0 | 0 | 嘉：851-QJL、852-QJL、853-QJL。 |
| 5 | 機車 | 1 | 102.10 | 125 | 1,560 | 30.60 | 48 | 17 | 6 | 竹：583-KXN、585-KXN、586-KXN、587-KXN、589-KXN。 |
| 11 | 機車 | 1 | 102.10 | 150 | 3,432 | 30.60 | 105 | 38 | 14 | 竹：590-KXN、591-KXN、592-KXN、593-KXN、595-KXN、596-KXN、597-KXN。嘉：229-NZC、230-NZC、ADH-7125、ADH-7126。(預計112年8月汰換燃油機車4輛) |
| 2 | 機車 | 1 | 103.04 | 125 | 624 | 30.60 | 19 | 7 | 2 | 東：126-PQF、127-PQF。(預計112年8月汰換燃油機車2輛) |
| 23 | 機車 | 1 | 103.04 | 150 | 7,176 | 30.60 | 220 | 80 | 31 | 宜：316-NXU、771-NDK。 竹：286-MZN、287-MZN、729-NLK、730-NLK、731-NLK、733-NLK、7 |

**農業部林業及自然保育署及所屬
公務車輛明細表**

中華民國113年度

單位：新臺幣千元

| 車輛數 | 車輛種類 | 乘客人數 不含司機 | 購置 年月 | 汽缸總 排氣量 (立方公分) | 油料費 | | | 養護費 | 其他 | 備註 |
|-----|------|--------------|----------|----------------------|--------|-------|----|-----|----|---|
| | | | | | 數量(公升) | 單價(元) | 金額 | | | |
| | | | | | | | | | | 35-NLK、736-NLK、750-NLK、751-NLK。 中：660-NTU、670-NTU。 嘉：520-PDW、521-PDW、522-PDW、523-PDW。花：068-NEE、301-NEE、302-NEE、303-NEE、305-NEE(預計112年8月汰換燃油機車1輛；預計113年7月汰換燃油機車5輛) |
| 2 | 機車 | 1 | 104.09 | 125 | 624 | 30.60 | 19 | 7 | 2 | 屏：MBW-2381、MBW-2382。 |
| 1 | 機車 | 1 | 104.09 | 150 | 312 | 29.10 | 9 | 3 | 1 | 宜：MBD-9811。 |
| 9 | 機車 | 1 | 104.11 | 150 | 2,808 | 30.60 | 86 | 29 | 12 | 竹：MDB-2070、MDB-2072、MDB-2073。投：MBL-5951、MBL-5952。嘉：MBS-8660、MBS-8661。屏：MFH-1253。東：AEC-9201。(預計113年8月汰換燃油機車2輛) |
| 1 | 機車 | 1 | 104.12 | 150 | 312 | 30.60 | 10 | 3 | 1 | 花：MBC-5670。 |
| 5 | 機車 | 1 | 105.05 | 125 | 1,560 | 30.60 | 48 | 17 | 6 | 宜：MCM-7132。嘉：MER-1331、MER-1332、MER-1333、MER1330。 |
| 6 | 機車 | 1 | 105.05 | 150 | 1,872 | 30.60 | 57 | 20 | 7 | 宜：MCM-8130。竹：MDH-6027、MDH-6037、MDH-6057、MDH-6067。花：MBC-8319。 |
| 9 | 機車 | 1 | 105.06 | 125 | 2,808 | 30.60 | 86 | 31 | 10 | 投：MGW-3800、MGW-3801、MGW-3802、MGW-3803、MGW-3805。屏：MFJ-7278、MFJ-7279、MFJ-7280、MFJ-7281 |

**農業部林業及自然保育署及所屬
公務車輛明細表**

中華民國113年度

單位：新臺幣千元

| 車輛數 | 車輛種類 | 乘客人數 不含司機 | 購置 年月 | 汽缸總 排氣量 (立方公分) | 油料費 | | | 養護費 | 其他 | 備註 |
|-----|------|--------------|----------|----------------------|--------|-------|-----|-----|----|--|
| | | | | | 數量(公升) | 單價(元) | 金額 | | | |
| 2 | 機車 | 1 | 105.06 | 150 | 624 | 30.60 | 19 | 3 | 3 | 。東：MFM-5212、MJF-0921。(預計112年8月汰換燃油機車2輛) |
| 7 | 機車 | 1 | 105.12 | 125 | 2,184 | 30.60 | 67 | 21 | 8 | 中：MHW-9033、MHW-9036、MHW-9037、MHW-9038、MHW-9039。嘉：MJC-6172、MJC-6173。 |
| 6 | 機車 | 1 | 106.05 | 125 | 1,872 | 30.60 | 57 | 21 | 7 | 宜：MKB-3738、MKB-3750、MKB-3751、MKB-3752、MKB-3753、MKB-3755。 |
| 6 | 機車 | 1 | 106.05 | 150 | 1,872 | 30.60 | 57 | 21 | 8 | 竹：MBF-7196、MBF-7197、MBF-7198、MBF-7199、MBF-7201、MBF-7202。 |
| 9 | 機車 | 1 | 106.07 | 125 | 2,808 | 30.60 | 86 | 31 | 11 | 東：MMU-0635、MMU-0636、MMU-0637、MMU-0638、MMU-0639、MMU-0650、MMU-0651、MMU-0652、MMU-0653。(預計112年8月汰換燃油機車9輛) |
| 2 | 機車 | 1 | 106.08 | 125 | 624 | 30.60 | 19 | 7 | 2 | 花：MHP-9011、MHP-9012。 |
| 14 | 機車 | 1 | 106.08 | 150 | 4,368 | 30.60 | 134 | 49 | 18 | 投：MLK-9670、MLK-9671、MLK-9672、MLK-9673、MLK-9675、MLK-9676、MLK-9678、MLK-9680、MLK-9681、MLK-9682、MLK-9683、MLK-9685、MLK-9687、MLK-9690。 |
| 6 | 機車 | 1 | 106.09 | 125 | 1,872 | 30.60 | 57 | 21 | 6 | 屏：MSP-2922、MSP-2923、MSP-2925、MSP-2926、MSP-2927、MSP-29 |

**農業部林業及自然保育署及所屬
公務車輛明細表**

中華民國113年度

單位：新臺幣千元

| 車輛數 | 車輛種類 | 乘客人數 不含司機 | 購置 年月 | 汽缸總 排氣量 (立方公分) | 油料費 | | | 養護費 | 其他 | 備註 |
|-----|------|--------------|----------|----------------------|--------|-------|-----|-----|----|---|
| | | | | | 數量(公升) | 單價(元) | 金額 | | | |
| 3 | 機車 | 1 | 106.10 | 125 | 936 | 30.60 | 29 | 10 | 3 | 28。 嘉：MNP-1831 、MNP-1832、 MNP-1833。 |
| 12 | 機車 | 1 | 106.12 | 125 | 3,744 | 30.60 | 115 | 42 | 14 | 中：MRF-6738 、MRF-6750、 MRF-6751、MR F-6752、MRF- 6753、MRF-67 55、MRF-6759 、MRF-6760、 MRF-6761、MR F-6762、MRF- 6763、MRF-67 65 |
| 1 | 機車 | 1 | 107.01 | 125 | 0 | 0.00 | 0 | 2 | 1 | 屏：EMP-1015 。 |
| 1 | 機車 | 1 | 107.04 | 125 | 312 | 30.60 | 10 | 4 | 1 | 中：MPV-1765 。 |
| 12 | 機車 | 1 | 107.06 | 125 | 3,744 | 30.60 | 115 | 42 | 14 | 宜：MPV-6991 、MPV-6992、 MPV-6993、MP V-6995、MPV- 7001、MPV-70 02、MPV-7003 、MPV-7005、 MPV-1761、MP V-1762、MPV- 1763、MPV-17 66。 |
| 11 | 機車 | 1 | 107.07 | 125 | 3,432 | 30.60 | 105 | 38 | 13 | 東：MSM-5775 、MSM-5776、 MSM-5777、MS M-5778、MSM- 5779、MSM-57 80。花：MPW- 2819、MPW-28 20、MPW-2821 、MPW-2822、 MPW-2823。(預 計113年8月 汰換燃油機車 6輛) |
| 14 | 機車 | 1 | 107.08 | 150 | 4,368 | 30.60 | 134 | 48 | 18 | 竹：MVE-3170 、MVE-3171、 MVE-3172。中 ：MVN-7673、 MVN-7675、MV N-7678、MVN- 7680、MVN-76 81、MVN-7682 、MVN-7683。 投：MVQ-0331 、MVQ-0332、 MVQ-0336、MV |

**農業部林業及自然保育署及所屬
公務車輛明細表**

中華民國113年度

單位：新臺幣千元

| 車輛數 | 車輛種類 | 乘客人數 不含司機 | 購置 年月 | 汽缸總 排氣量 (立方公分) | 油料費 | | | 養護費 | 其他 | 備註 |
|-----|------|--------------|----------|----------------------|--------|-------|-----|-----|----|--|
| | | | | | 數量(公升) | 單價(元) | 金額 | | | |
| 9 | 機車 | 1 | 107.09 | 125 | 2,808 | 30.60 | 86 | 31 | 8 | Q-0339。 屏：MSW-2873 、MSW-2875、 MSW-2876、MS W-2877、MSW- 2878、MSW-28 79、MSW-2880 、MSW-2881、 MSW-2882。 |
| 8 | 機車 | 1 | 107.11 | 150 | 2,496 | 30.60 | 76 | 28 | 10 | 嘉：MUG-7072 、MUG-7073、 MUG-7075、MU G-7076、MUG- 7077、MUG-70 78、MUG-7079 、MUG-7080。 |
| 12 | 機車 | 1 | 108.05 | 125 | 3,744 | 30.60 | 115 | 42 | 14 | 花：MUU-7270 、MUU-7271、 MUU-7272、MU U-7273、MUU- 7275、MUU-72 76、MUU-7277 、MUU-7278、 MUU-7279、MU U-7280、MUU- 7281、MUU-72 82。 |
| 1 | 機車 | 1 | 108.05 | 150 | 312 | 30.60 | 10 | 3 | 2 | 宜：MXJ-0200 。 |
| 10 | 機車 | 1 | 108.06 | 125 | 3,120 | 30.60 | 95 | 35 | 12 | 宜：MXJ-1010 、MXJ-1011、 MXJ-1012、MX J-1013、MXJ- 1015、MXJ-10 16、MXJ-1017 、MXJ-1019、 MXJ-1020、MX J-1021。 |
| 7 | 機車 | 1 | 108.07 | 125 | 2,184 | 30.60 | 67 | 24 | 6 | 屏：MWM-2272 、MWM-2273、 MWM-2275、MW M-2276、MWM- 2278、MWM-22 79、MWM-2280 。 |
| 10 | 機車 | 1 | 108.08 | 125 | 3,120 | 30.60 | 95 | 31 | 12 | 東：MZN-1725 、MZN-1726、 MZN-1727、MZ N-1728、MZN- 1729、MZN-17 30、MZN-1731 、MZN-1732、 MZN-1733、MZ N-1735。 |
| 8 | 機車 | 1 | 108.08 | 150 | 2,496 | 30.60 | 76 | 28 | 10 | 竹：MQH-1500 |

**農業部林業及自然保育署及所屬
公務車輛明細表**

中華民國113年度

單位：新臺幣千元

| 車輛數 | 車輛種類 | 乘客人數 不含司機 | 購置 年月 | 汽缸總 排氣量 (立方公分) | 油料費 | | | 養護費 | 其他 | 備註 |
|-----|------|--------------|----------|----------------------|--------|-------|-----|-----|----|--|
| | | | | | 數量(公升) | 單價(元) | 金額 | | | |
| 16 | 機車 | 1 | 108.09 | 150 | 4,992 | 30.60 | 153 | 56 | 21 | 、MQH-1501、MQH-1502、MQH-1503、MQH-1505、MQH-1396、MQH-1397、MQH-1399。 中：NBJ-3978、NBJ-3979、NBJ-3980、NBJ-3981、NBJ-3982、NBJ-3983、NBJ-3985、NBJ-3986、NBJ-3987、NBJ-3997。投：MYT-8120、MYT-8121、MYT-8122、MYT-8123、MYT-8125、MYT-8129。 |
| 9 | 機車 | 1 | 108.10 | 150 | 2,808 | 30.60 | 86 | 31 | 12 | 嘉：MYV-8003、MYV-8005、MYV-8006、MYV-8007、MYV-8009、MYV-8010、MYV-8011、MYV-8012、MYV-8013。 |
| 1 | 機車 | 1 | 109.05 | 4 | 0 | 0.00 | 0 | 2 | 1 | 直：EWB-1701。 |
| 11 | 機車 | 1 | 109.05 | 125 | 3,432 | 30.60 | 105 | 38 | 13 | 直：NDC-8073、NDC-8075、NDC-8076、NDC-8078、NDC-8079、NDC-8080、NDC-8081、NDC-8082、NDC-8083、NDC-8085、NDC-8090。 |
| 22 | 機車 | 1 | 109.06 | 125 | 6,864 | 30.60 | 210 | 77 | 26 | 竹：QH-5600、QH-5601、QH-5602、QH-5603、QH-5605、QH-5606、QH-5607、QH-5608、QH-5609、QH-5610、QH-5611、QH-5612、QH-5613、QH-5615、QH-5616、QH-5617、QH-5618、QH-5619、QH-5620、QH-5 |

**農業部林業及自然保育署及所屬
公務車輛明細表**

中華民國113年度

單位：新臺幣千元

| 車輛數 | 車輛種類 | 乘客人數 不含司機 | 購置 年月 | 汽缸總 排氣量 (立方公分) | 油料費 | | | 養護費 | 其他 | 備註 |
|-----|------|--------------|----------|----------------------|--------|-------|-----|-----|----|--|
| | | | | | 數量(公升) | 單價(元) | 金額 | | | |
| 15 | 機車 | 1 | 109.07 | 125 | 4,680 | 30.60 | 143 | 52 | 14 | 621、QH-5622、QH-5623。 屏：NEM-7987、NEM-7988、NEM-7990、NEM-7991、NEM-7992、NEM-7993、NEM-7995、NEM-7996、NEM-7997、NEM-7998、NEM-8001、NEM-8002、NEM-8003、NEM-8005、NEM-8006。 |
| 18 | 機車 | 1 | 109.07 | 150 | 5,616 | 30.60 | 172 | 63 | 24 | 中：NGK-1778、NGK-1779、NGK-1780、NGK-1781、NGK-1782、NGK-1783、NGK-1785、NGK-1786、NGK-1790、NGK-1791、NGK-1792、NGK-1793、NGK-1795、NGK-1796、NGK-1797、NGK-1798、NGK-1800、NGK-1801。 |
| 14 | 機車 | 1 | 109.08 | 150 | 4,368 | 30.60 | 134 | 49 | 18 | 投：NGJ-5605、NGJ-5606、NGJ-5607、NGJ-5622、NGJ-5623、NGJ-5625、NGJ-5626、NGJ-5627、NGJ-5629、NGJ-5630、NGJ-5631、NGJ-5632、NGJ-5635、NGJ-5637。 |
| 40 | 機車 | 1 | 109.09 | 150 | 12,480 | 30.60 | 382 | 139 | 53 | 東：NEK-9555、NEK-9556、NEK-9557、NEK-9558、NEK-9560、NEK-9561、NEK-9568、NEK-9569、NEK-9570、NEK-9571、NEK-9572、NEK-9573、NEK-9562、NEK-9563、 |

**農業部林業及自然保育署及所屬
公務車輛明細表**

中華民國113年度

單位：新臺幣千元

| 車輛數 | 車輛種類 | 乘客人數 不含司機 | 購置 年月 | 汽缸總 排氣量 (立方公分) | 油料費 | | | 養護費 | 其他 | 備註 |
|-----|------|--------------|----------|----------------------|--------|-------|-----|-----|----|--|
| | | | | | 數量(公升) | 單價(元) | 金額 | | | |
| 10 | 機車 | 1 | 109.12 | 125 | 3,120 | 30.60 | 95 | 35 | 12 | NEK-9565、NEK-9566、NEK-9567。花：ND-D-0391、NDD-0392、NDD-0393、NDD-0395、NDD-0396、NDD-0397、ND-D-0398、NDD-0399、NDD-0501、NDD-0502、NDD-0506、NDD-0507、ND-D-0508、NDD-0509、NDD-0510、NDD-0511、NDD-0512、NDD-0516、ND-D-0517、NDD-0518、NDD-0519、NDD-0521、NDD-0522。 |
| 11 | 機車 | 1 | 110.02 | 125 | 3,432 | 30.60 | 105 | 38 | 13 | 嘉：NCB-6073、NCB-6075、NCB-6076、NCB-6077、NCB-6078、NCB-6080、NCB-6081、NCB-6082、NCB-6083、NCB-6085。 |
| 3 | 機車 | 1 | 110.06 | 125 | 936 | 30.60 | 29 | 5 | 4 | 署：NFL-3336、NFL-3778、NFL-3779。 |
| 35 | 機車 | 1 | 110.07 | 150 | 10,920 | 30.60 | 334 | 113 | 46 | 東：NKD-0176、NKD-0179、NKD-0180、NKD-0181、NKD-0182、NKD-183、NKD-0136、NKD-0137、NKD-0138、NKD-0139、NKD0150、NKD-0151、NKD-0152 |

**農業部林業及自然保育署及所屬
公務車輛明細表**

中華民國113年度

單位：新臺幣千元

| 車輛數 | 車輛種類 | 乘客人數 不含司機 | 購置 年月 | 汽缸總 排氣量 (立方公分) | 油料費 | | | 養護費 | 其他 | 備註 |
|-----|------|--------------|----------|----------------------|--------|-------|-----|-----|----|--|
| | | | | | 數量(公升) | 單價(元) | 金額 | | | |
| 8 | 機車 | 1 | 110.08 | 125 | 2,496 | 30.60 | 76 | 28 | 10 | 、NKD-0153、NKD-0155、NKD-0156、NKD-0158、NKD-0159、KD-0160、NKD-0161、NKD-0162、NKD-0163、NKD-0165、NKD-0166、NKD-0167、NKD-0169、NKD-0170、NKD-0171、NKD-0172、NKD-0173、NKD-0175、NCG-9338、NCG-9339、NCG-9350、NCG-9351。 直：NLK-8577、NLK-8578、NLK-8580、NLK-8581、NLK-8582、NLK-8583、NLK-8586、NLK-8587。 |
| 6 | 機車 | 1 | 110.08 | 150 | 1,872 | 30.60 | 57 | 21 | 9 | 直：NLK-8572、NLK-8573、NLK-8575、NLK-8576。竹：MXW-7829、MXW-7830。 |
| 29 | 機車 | 1 | 110.09 | 125 | 9,048 | 30.60 | 277 | 101 | 34 | 中：NMW-5833、NMW-5835、NMW-5836、NMW-5837、NMW-5850、NMW-5851、NMW-5852、NMW-5853、NMW-5855、NMW-5856、NMW5857。嘉：NDY-7638、NDY-7639、NDY-7650、NDY-7651、NDY-7652、NDY-7653、NDY-7655、NDY-7656、NDY-7657、NDY-7658、NDY-7659、NDY-7660、NDY-7662、NDY-7663、NDY-7665 |

**農業部林業及自然保育署及所屬
公務車輛明細表**

中華民國113年度

單位：新臺幣千元

| 車輛數 | 車輛種類 | 乘客人數 不含司機 | 購置 年月 | 汽缸總 排氣量 (立方公分) | 油料費 | | | 養護費 | 其他 | 備註 |
|-----|------|--------------|----------|----------------------|--------|-------|-----|-----|----|---|
| | | | | | 數量(公升) | 單價(元) | 金額 | | | |
| 30 | 機車 | 1 | 110.09 | 150 | 9,360 | 30.60 | 286 | 104 | 40 | 、NDY-7666、 NDY-7667。 中：NMW-5860 、NMW-5861。 嘉：NDY-9563 。花：NLM-63 32、NLM-6333 、NLM-6335、 NLM-6338、NL M-6350、NLM- 6351、NLM-63 52、NLM-6353 、NLM-6355、 NLM-6361、NL M-6362、NLM- 6365、NLM-63 70、NLM-6371 、NLM-6372、 NLM-6373、NL M-6375、NLM- 6376、NLM-63 77、NLM-6378 、NLM-6379、 NLM-6380、NL M-6381、NLM- 6382、NLM-63 83、NLM-6385 、NLM-6386。 |
| 1 | 機車 | 1 | 110.10 | 125 | 312 | 30.60 | 10 | 3 | 1 | 嘉：NDY-9322 。 |
| 42 | 機車 | 1 | 110.10 | 150 | 13,104 | 30.60 | 401 | 146 | 56 | 竹：MXW-8302 、MXW-8303、 MXW-8305、MX W-8306、MXW- 8307、MXW-83 09、MXW-8310 、MXW-8311、 MXW-8312、MX W-8283、MXW- 8287、MXW-82 89、MXW-8290 、MXW-8291、 MXW-8292、MX W-8293、MXW- 8295、MXW-82 97、MXW-8298 、MXW-8300、 MXW-8301、MX W-9302、MXW- 9303。投：NN C-8735、NNC- 8736、NNC-87 37、NNC-8738 、NNC-8739、 NNC-8750、NN |

**農業部林業及自然保育署及所屬
公務車輛明細表**

中華民國113年度

單位：新臺幣千元

| 車輛數 | 車輛種類 | 乘客人數 不含司機 | 購置 年月 | 汽缸總 排氣量 (立方公分) | 油料費 | | | 養護費 | 其他 | 備註 |
|-----|------|--------------|----------|----------------------|--------|-------|-----|-----|----|---|
| | | | | | 數量(公升) | 單價(元) | 金額 | | | |
| 17 | 機車 | 1 | 110.11 | 149 | 5,304 | 30.60 | 162 | 59 | 23 | C-8751、NNC-8752、NNC-8753、NNC-8755、NNC-8756、NNC-8757、NNC-8758、NNC-8759、NNC-8760、NNC-8761、NNC-8762、NNC-8763、NNC-8765。 屏：NPU-7638、NPU-7639、NPU-7650、NPU-7651、NPU-7652、NPU-7653、NPU-7655、NPU-7656、NPU-7657、NPU-7658、NPU-7659、NPU-7660、NPU-7661、NPU-7662、NPU-7663、NPU-7665、NPU-7667。 中：NQX-7539、NQX-7553、NQX-7550、NQX-7551、NQX-7552。 直：EWK-1807。 投：NSF-1610、NSF-1611、NSF-1612、NSF-1613、NSF-1615、NSF-1617。 投：NNK-9806、NNK-9807、NNK-9808、NNK-9809、NNK-9810、NNK-9812、NNK-9813。 嘉：NEM-3033、NEM-2636。 直：NRT-7370、NRT-7371、NRT-7372、NRT-7373、NRT-7375、NRT-7376、NRT-7378、NRT-7380、 |
| 5 | 機車 | 1 | 110.12 | 125 | 1,560 | 30.60 | 48 | 17 | 6 | |
| 1 | 機車 | 1 | 111.03 | 3 | 0 | 0.00 | 0 | 2 | 1 | |
| 6 | 機車 | 1 | 111.06 | 125 | 1,872 | 30.60 | 57 | 21 | 7 | |
| 9 | 機車 | 1 | 111.06 | 150 | 2,808 | 30.60 | 86 | 27 | 13 | |
| 17 | 機車 | 1 | 111.07 | 125 | 5,304 | 30.60 | 162 | 59 | 20 | |

**農業部林業及自然保育署及所屬
公務車輛明細表**

中華民國113年度

單位：新臺幣千元

| 車輛數 | 車輛種類 | 乘客人數 不含司機 | 購置 年月 | 汽缸總 排氣量 (立方公分) | 油料費 | | | 養護費 | 其他 | 備註 |
|-----|------|--------------|----------|----------------------|--------|-------|-----|-----|----|--|
| | | | | | 數量(公升) | 單價(元) | 金額 | | | |
| 14 | 機車 | 1 | 111.07 | 150 | 4,368 | 30.60 | 134 | 49 | 19 | NRT-7381、NRT-7382、NRT-7383、NRT-7386、NRT-7387、NRT-7390、NRT-7391、NRT-7392、NRT-7393。 花：NLP-7282、NLP-7283、NLP-7285、NLP-7287、NLP-7290、NLP-7291、NLP-7292、NLP-7293、NLP-7295、NLP-7296、NLP-7297、NLP-7298、NLP-7299、NLP-7300 |
| 1 | 機車 | 1 | 111.08 | 0 | 0 | 0.00 | 0 | 2 | 1 | 測：EPU-3825。 |
| 18 | 機車 | 1 | 111.08 | 125 | 5,616 | 30.60 | 172 | 50 | 21 | 東：NHZ-2890、NHZ-2891、NHZ-2892、NHZ-2893、NHZ-2895、NHZ-2896、NHZ-2897、NHZ-2898、NHZ-2900、NHZ-2901、NHZ-2903、NHZ-2905、NHZ-2906、NHZ-2907、NHZ-2908、NHZ-2909、NHZ-2910、NHZ-2911。 |
| 6 | 機車 | 1 | 111.08 | 149 | 1,872 | 30.60 | 57 | 21 | 8 | 屏：NPX-7950、NPX-7951、NPX-7952、NPX-7953、NPX-7955、NPX-7956 |
| 53 | 機車 | 1 | 111.08 | 150 | 16,536 | 30.60 | 506 | 185 | 71 | 竹：NMN-3712、NMN-3713、NMN-3715、NMN-3716、NMN-3717、NMN-3718、NMN-3720、NMN-3721、NMN-3722、NMN-3723、NMN-3725、NMN-3726、NMN-3727 |

**農業部林業及自然保育署及所屬
公務車輛明細表**

中華民國113年度

單位：新臺幣千元

| 車輛數 | 車輛種類 | 乘客人數 不含司機 | 購置 年月 | 汽缸總 排氣量 (立方公分) | 油料費 | | | 養護費 | 其他 | 備註 |
|-----|------|--------------|----------|----------------------|--------|-------|-----|-----|----|---|
| | | | | | 數量(公升) | 單價(元) | 金額 | | | |
| | | | | | | | | | | 、NMN-3728、NMN-3729、NMN-3730、NMN-3731、NMN-3732、NMN-3735、NMN-3736、NMN-3737、NMN-3738、NMN-3739、NMN-3750、NMN-3751、NMN-3752、NMN-3753、NMN-3756、NMN-3757、NMN-3758、NMN-3759、NMN-3760、NMN-3761、NMN-3762、NMN-3763、NMN-3765、NMN-3767、NMN-3768、NMN-3769。中：NUN-7782、NUN-7783、NUN-7785、NUN-7786、NUN-7787、NUN-7790、NUN-7791、NUN-7792、NUN-7793、NUN-7795、NUN-7796、NUN-7798、NUN-7800、NUN-7801。 |
| 1 | 機車 | 1 | 111.11 | 125 | 312 | 30.60 | 10 | 3 | 1 | 嘉：NRM-0638。 |
| 1 | 機車 | 1 | 112.02 | 125 | 312 | 30.60 | 10 | 2 | 1 | 東：NHZ-8807。 |
| 15 | 機車 | 1 | 112.03 | 125 | 4,680 | 30.60 | 143 | 52 | 18 | 宜：NXF-2011、NXF-2012、NXF-2013、NXF-2016、NXF-2015、NXF-2017、NXF-2018、NXF-2019、NXF-2020、NXF-2021、NXF-2025、NXF-2026、NXF-2027、NXF-2028、NXF-2029。 |
| 3 | 機車 | 1 | 112.04 | 8 | 0 | 0.00 | 0 | 5 | 2 | 宜：EPV-2879、EPV-2880、EPV-2881。 |
| 2 | 機車 | 1 | 112.05 | 0 | 0 | 0.00 | 0 | 3 | 1 | 測：EPV-5092 |

**農業部林業及自然保育署及所屬
公務車輛明細表**

中華民國113年度

單位：新臺幣千元

| 車輛數 | 車輛種類 | 乘客人數 不含司機 | 購置 年月 | 汽缸總 排氣量 (立方公分) | 油料費 | | | 養護費 | 其他 | 備註 |
|-----|----------------------------|--------------|----------|----------------------|--------|-------|-----|-----|----|--|
| | | | | | 數量(公升) | 單價(元) | 金額 | | | |
| 5 | 機車 | 1 | 112.05 | 150 | 1,560 | 30.60 | 48 | 17 | 8 | 、EPV-5093。 投：NXN-6212 、NXN-6213、 NXN-6215、NX N-6216、NXN- 6217 |
| 1 | 機車 | 1 | 112.06 | 125 | 312 | 30.60 | 10 | 4 | 1 | 竹：NYM-3610 。 |
| 8 | 機車 | 1 | 112.06 | 150 | 2,496 | 30.60 | 76 | 28 | 10 | 中：NVF-8230 、NVF-8231、 NVF-8232、NV F-8233、NVF- 8235、NVF-82 36、NVF-8237 、NVF-8238。 |
| 2 | 機車 | 1 | 112.07 | 0 | 0 | 0.00 | 0 | 3 | 2 | 新竹分署。預 計112年7月購 置電動機車(重型)。 |
| 51 | 機車 | 1 | 112.07 | 150 | 15,912 | 30.60 | 487 | 178 | 68 | 臺東分署、 新竹分署、嘉 義分署、屏東 分署、花蓮分 署。預計112 年7月購置燃 油機車。 |
| 1 | 特種車 - 消防車 | 1 | 112.07 | 4,009 | 1,668 | 27.30 | 46 | 8 | 24 | 新購003。 屏東分署。預 計112年7月購 置林火消防水 車。 |
| 1 | 特種車 - 消防車 | 1 | 112.12 | 4,009 | 1,668 | 27.30 | 46 | 8 | 24 | 新購004。 臺東分署。預 計112年12月 購置林火消防 水車。 |
| 1 | 本年度新增車輛： 小客車及小客貨兩 用車 | 6 | 113.09 | 2,000 | 556 | 30.60 | 17 | 3 | 20 | 新購005。 林鐵處。預計 113年9月購置 四輪傳動客貨 兩用車。 |
| 1 | 小貨車 | 1 | 113.05 | 2,000 | 1,112 | 30.60 | 34 | 6 | 15 | 新購006。 屏東分署。預 計113年5月購 置。 |
| 1 | 小貨車 | 1 | 113.07 | 1,500 | 834 | 30.60 | 26 | 4 | 12 | 新購007。 花蓮分署。預 計113年7月購 置。 |
| 1 | 小貨車 | 1 | 113.07 | 1,500 | 834 | 30.60 | 26 | 4 | 12 | 新購008。 嘉義分署。預 計113年7月購 置。 |
| 5 | 機車 | 1 | 113.07 | 150 | 780 | 30.60 | 24 | 8 | 7 | 新竹分署、臺 |

農業部林業及自然保育署及所屬 公務車輛明細表

中華民國113年度

單位：新臺幣千元

| 車輛數 | 車輛種類 | 乘客人數 不含司機 | 購置 年月 | 汽缸總 排氣量 (立方公分) | 油料費 | | | 養護費 | 其他 | 備註 |
|-----|------|--------------|----------|----------------------|---------|-------|--------|-------|-------|--------------------------|
| | | | | | 數量(公升) | 單價(元) | 金額 | | | |
| | | | | | | | | | | 中分署、臺東分署。預計113年7月購置燃油機車。 |
| 合 | 計 | | | | 585,014 | | 17,817 | 7,735 | 4,954 | |

預算員額： 職員 1,229 人 技工 604 人
 警察 0 人 駕駛 21 人
 法警 0 人 聘用 2 人
 駐警 0 人 約僱 526 人
 工友 46 人 駐外雇員 0 人

合計： 2,428 人

農業部林業及自
 現有辦公房

中華民國

| 區 分 | 自有 | | | | 無償借用 | | |
|-----------|-------|------------|------------|--------|------|----|-------|
| | 單位數 | 面積 | 取得成本 | 年需養護費 | 單位數 | 面積 | 年需養護費 |
| 一、辦公房屋 | 788棟 | 258,349.24 | 4,592,536 | 12,050 | - | - | - |
| 二、機關宿舍 | 861戶 | 98,188.37 | 892,363 | 2,919 | - | - | - |
| 1 首長宿舍 | 1戶 | 88.22 | 98 | 3 | - | - | - |
| 2 單房間職務宿舍 | 126戶 | 9,793.66 | 46,075 | 294 | - | - | - |
| 3 多房間職務宿舍 | 734戶 | 88,306.49 | 846,190 | 2,622 | - | - | - |
| 三、其他 | 1535棟 | 197,004.11 | 5,790,454 | 10,777 | - | - | - |
| 合 計 | | 553,541.72 | 11,275,353 | 25,746 | | - | - |

然保育署及所屬

舍明細表

113年度

單位：新臺幣千元，平方公尺

| 有償租用或借用 | | | | | 合計 | | | |
|---------|----------|----|-------|-------|------------|----|-------|--------|
| 單位數 | 面積 | 押金 | 租金 | 年需養護費 | 面積 | 押金 | 租金 | 年需養護費 |
| 5棟 | 861.37 | - | 934 | - | 259,210.61 | - | 934 | 12,050 |
| - | - | - | - | - | 98,188.37 | - | - | 2,919 |
| - | - | - | - | - | 88.22 | - | - | 3 |
| - | - | - | - | - | 9,793.66 | - | - | 294 |
| - | - | - | - | - | 88,306.49 | - | - | 2,622 |
| 1棟 | 739.00 | - | 800 | - | 197,743.11 | - | 800 | 10,777 |
| | 1,600.37 | - | 1,734 | - | 555,142.09 | - | 1,734 | 25,746 |

**農業部林業及自
補助經費**
中華民國

| 補助計畫 | 計畫起訖年度 | 補助內容 | 接受補助機關列入預算年度 | 補助 | |
|----------------------------|---------|---|--------------|--------|---------|
| | | | | 經常 | |
| | | | | 人事費 | 業務費 |
| 合計 | | | | 42,800 | 446,534 |
| 1.5651021000 林業管理 | | | | - | 31,387 |
| (1)化解野生動物危害農業及瀕危物種與人衝突 B01 | | | | - | 31,387 |
| [1]補助直轄市政府 | 113-113 | 1.辦理野生動物危害農林作物資材或器材補助及防治。 2.輔導農民架設電牧器圍網防治野生動物危害農業計畫。 | 113 | - | 6,064 |
| [2]補助各縣市政府 | 113-113 | 1.辦理野生動物危害農林作物資材或器材補助及防治。 2.輔導農民架設電牧器圍網防治野生動物危害農業計畫。 | 113 | - | 24,773 |
| [3]補助特種基金 | 113-113 | 辦理降低野生動物危害農業防治衝突調查及瀕危物種救援計畫。 | | - | 550 |
| 2.5651021100 林業發展 | | | | 42,800 | 389,653 |
| (1)國有林造林及林產產銷 C01 | | | | - | 14,700 |
| [1]補助直轄市政府 | 113-113 | 辦理漂流木清運及林產業務訪查。 | 113 | - | 3,400 |
| [2]補助各縣市政府 | 113-113 | 辦理漂流木清運及林產業務訪查。 | 113 | - | 11,200 |
| [3]補助特種基金 | 113-113 | 辦理林產品開發及推廣。 | | - | 100 |
| (2)海岸林生態復育 C02 | | | | - | - |
| [1]補助各縣市政府 | 113-113 | 辦理金門地區排雷區復育造林工作。 | 113 | - | - |
| (3)外來入侵種移除及復育造林 C03 | | | | - | 48,184 |
| [1]補助各縣市政府 | 113-113 | 補助屏東縣政府辦理恆春半島銀合歡移除收購及復育造林工作。 | 113 | - | 48,184 |
| (4)公私有林經營及林產振 C04 | | | | - | 35,490 |

然保育署及所屬
分析表
113年度

單位：新臺幣千元

| 經 費 之 用 途 分 析 | | | | |
|---------------|-----|---------|---------|---------|
| 門 | 資 | 本 | 門 | 合 計 |
| 其 它 | 土 地 | 營 建 工 程 | 其 它 | |
| 8,300 | - | 25,000 | 109,418 | 632,052 |
| - | - | - | - | 31,387 |
| - | - | - | - | 31,387 |
| - | - | - | - | 6,064 |
| - | - | - | - | 24,773 |
| - | - | - | - | 550 |
| 8,300 | - | 25,000 | 108,358 | 574,111 |
| - | - | - | - | 14,700 |
| - | - | - | - | 3,400 |
| - | - | - | - | 11,200 |
| - | - | - | - | 100 |
| - | - | - | 4,500 | 4,500 |
| - | - | - | 4,500 | 4,500 |
| - | - | - | 908 | 49,092 |
| - | - | - | 908 | 49,092 |
| - | - | - | 3,500 | 38,990 |

**農業部林業及自
補助經費**
中華民國

| 補助計畫 | 計畫起訖年度 | 補助內容 | 接受補助機關列入預算年度 | 補助 | |
|--------------------|---------|--|--------------|-----|--------|
| | | | | 經常 | 非常 |
| | | | | 人事費 | 業務費 |
| 興與推廣 | | | | | |
| [1]補助直轄市政府 | 113-113 | 1.辦理公私有林經營輔導等相關業務。 2.辦理林產產銷輔導相關業務。 | 113 | - | 2,740 |
| [2]補助各縣市政府 | 113-113 | 1.辦理公私有林經營輔導等相關業務。 2.辦理林產產銷輔導相關業務。 | 113 | - | 7,450 |
| [3]補助其他中央機關 | 113-113 | 1.辦理公私有林經營輔導等相關業務。 2.林產品檢驗服務認證相關業務。 3.國產材結構應用、認證產銷平臺及驗證中心建立營運相關業務。 | | - | 15,000 |
| [4]補助特種基金 | 113-113 | 1.辦理公私有林經營輔導等相關業務。 2.國產材利用開發及人才培力工作。 | | - | 10,300 |
| (5)平地造林與樹木保護計畫 | C05 | | | - | 57,091 |
| [1]補助直轄市政府 | 113-113 | 1.辦理造林綠美化等工作。 2.辦理入侵植物防治、林木病蟲害防治、受保護樹木維護工作。 | 113 | - | 12,311 |
| [2]補助各縣市政府 | 113-113 | 1.辦理造林綠美化等工作。 2.辦理入侵植物防治、林木病蟲害防治、受保護樹木維護工作。 | 113 | - | 43,580 |
| [3]補助特種基金 | 113-113 | 辦理平地造林撫育工作。 | | - | 1,200 |
| (6)公私有林竹林經營輔導與產業推展 | C06 | | | - | 29,400 |
| [1]補助直轄市政府 | 113-113 | 辦理竹林經營輔導及產業推廣。 | 113 | - | 9,600 |
| [2]補助各縣市政府 | 113-113 | 辦理竹林經營輔導及產業推廣。 | 113 | - | 19,800 |
| (7)國有林整體治山防災計畫 | C07 | | | - | - |

然保育署及所屬
分析表
113年度

單位：新臺幣千元

| 經 費 之 用 途 分 析 | | | | | |
|---------------|-----|---------|-----|--------|---------|
| 門 | 本 | | | 門 | 合 計 |
| 其 它 | 土 地 | 營 建 工 程 | 其 它 | | |
| - | - | - | - | - | 2,740 |
| - | - | - | - | - | 7,450 |
| - | - | - | - | 3,500 | 18,500 |
| - | - | - | - | - | 10,300 |
| - | - | - | - | 94,450 | 151,541 |
| - | - | - | - | - | 12,311 |
| - | - | - | - | 13,050 | 56,630 |
| - | - | - | - | 81,400 | 82,600 |
| - | - | - | - | - | 29,400 |
| - | - | - | - | - | 9,600 |
| - | - | - | - | - | 19,800 |
| - | - | 20,000 | - | - | 20,000 |

**農業部林業及自
補助經費**
中華民國

| 補助計畫 | 計畫起訖年度 | 補助內容 | 接受補助機關列入預算年度 | 補助 | |
|-------------------------|---------|--|--------------|--------|--------|
| | | | | 經常 | 非常 |
| | | | | 人事費 | 業務費 |
| 畫 | | | | | |
| [1]補助各縣市政府 | 113-113 | 辦理治山防災工程所需經費。 | 113 | - | - |
| (8)棲地保育 C08 | | | | 15,000 | 46,052 |
| [1]補助直轄市政府 | 113-113 | 1. 辦理保護區及自然地景經營管理計畫。 2. 辦理生物多樣性保育及關鍵陸域入侵種動物管理計畫。 | 113 | 1,500 | 10,990 |
| [2]補助各縣市政府 | 113-113 | 1. 辦理保護區及自然地景經營管理計畫。 2. 辦理生物多樣性保育及入侵種管理計畫。 | 113 | 8,500 | 20,997 |
| [3]補助特種基金 | 113-113 | 辦理保護留區、生物多樣性、外來入侵種、棲地保育等調查、監測等計畫。 | | 5,000 | 14,065 |
| (9)推動野生動植物合理利用之管理模式 C09 | | | | 6,200 | 20,022 |
| [1]補助直轄市政府 | 113-113 | 辦理野生動物其產製品輸出入、陳列展示買賣、登註記管理以及違反野生動物保育法查緝；野生動物救援、收容與釋放。 | 113 | 1,200 | 6,066 |
| [2]補助各縣市政府 | 113-113 | 辦理野生動物其產製品輸出入、陳列展示買賣、登註記管理以及違反野生動物保育法查緝；野生動物救援、收容與釋放。 | 113 | 5,000 | 9,956 |
| [3]補助特種基金 | 113-113 | 1. 辦理野生動植物資源永續利用發展及全國性野生動物及動物種類調查計畫。 2. 推動鳥類及兩爬類之營利性野生動物人工繁殖飼養標準作業及生產履歷。 3. 建立沒收、沒入野生動物產製品管理及稽核制度。 | | - | 4,000 |
| (10)外來入侵種動物移除計畫 C10 | | | | 700 | 13,600 |

然保育署及所屬
分析表
113年度

單位：新臺幣千元

| 經 費 之 用 途 分 析 | | | | | |
|---------------|-----|---------|-------|--------|-----|
| 門 | 本 | | | 門 | 合 計 |
| 其 它 | 土 地 | 營 建 工 程 | 其 它 | | |
| - | - | 20,000 | - | 20,000 | |
| 7,000 | - | - | 3,000 | 71,052 | |
| 4,000 | - | - | 3,000 | 19,490 | |
| 3,000 | - | - | - | 32,497 | |
| - | - | - | - | 19,065 | |
| - | - | - | - | 26,222 | |
| - | - | - | - | 7,266 | |
| - | - | - | - | 14,956 | |
| - | - | - | - | 4,000 | |
| 1,300 | - | - | - | 15,600 | |

**農業部林業及自
補助經費**
中華民國

| 補助計畫 | 計畫起訖年度 | 補助內容 | 接受補助機關列入預算年度 | 補助 | |
|-----------------------|---------|--|--------------|-------|--------|
| | | | | 經常 | |
| | | | | 人事費 | 業務費 |
| [1]補助直轄市政府 | 113-113 | 移除外來種綠鬣蜥。 | 113 | - | 4,550 |
| [2]補助各縣市政府 | 113-113 | 移除外來種綠鬣蜥。 | 113 | - | 7,450 |
| [3]補助特種基金 | 113-113 | 辦理外來種綠鬣蜥監測計畫。 | | 700 | 1,600 |
| (11)捕蜂捉蛇為民服務計畫 C11 | | | | 5,000 | 76,840 |
| [1]補助直轄市政府 | 113-113 | 辦理捕蜂捉蛇為民服務補助計畫。 | 113 | 2,000 | 29,346 |
| [2]補助各縣市政府 | 113-113 | 辦理捕蜂捉蛇為民服務補助計畫。 | 113 | 3,000 | 47,494 |
| (12)健全國土生態綠網藍圖 C12 | | | | 5,700 | 18,904 |
| [1]補助特種基金 | 113-113 | 辦理國土生態綠網成效評估指標與長期監測機制建立、重要生態系統、指標生物類群、特定綠網工作分項之成效評估與長期監測、關注區域與關注物種之持續調查與指認等計畫。 | | 5,700 | 18,904 |
| (13)陸域關注區生態植被復育 C13 | | | | - | - |
| [1]補助各縣市政府 | 113-113 | 辦理銀合歡等外來種移除及復育生態造林。 | 113 | - | - |
| (14)高風險地區與瀕危物種保育 C14 | | | | 3,500 | 12,620 |
| [1]補助各縣市政府 | 113-113 | 辦理瀕危物種監測調查、友善棲地經營維護及推動在地保育工作、保育教育、改善野生動物設施維護等計畫。 | 113 | 1,500 | 6,620 |
| [2]補助特種基金 | 113-113 | 辦理瀕危物種族群監測調查、物種保育、棲地營造、改善、執行瀕危物種保育行動計畫等。 | | 2,000 | 6,000 |
| (15)里山倡議與國土綠網環境教育 C15 | | | | 6,700 | 16,750 |
| [1]補助直轄市政府 | 113-113 | 推動綠網關注區域資源活用與友善生產、倡議地質公園示範計畫。 | 113 | 500 | 4,700 |
| [2]補助各縣市政府 | 113-113 | 推動綠網關注區域資源活用 | 113 | 3,600 | 3,950 |

然保育署及所屬
分析表
113年度

單位：新臺幣千元

| 經 費 之 用 途 分 析 | | | | |
|---------------|-----|---------|-------|--------|
| 門 | 資 | 本 | 門 | 合 計 |
| 其 它 | 土 地 | 營 建 工 程 | 其 它 | |
| 850 | - | - | - | 5,400 |
| 450 | - | - | - | 7,900 |
| - | - | - | - | 2,300 |
| - | - | - | - | 81,840 |
| - | - | - | - | 31,346 |
| - | - | - | - | 50,494 |
| - | - | - | 400 | 25,004 |
| - | - | - | 400 | 25,004 |
| - | - | - | 1,250 | 1,250 |
| - | - | - | 1,250 | 1,250 |
| - | - | 5,000 | 150 | 21,270 |
| - | - | - | 150 | 8,270 |
| - | - | 5,000 | - | 13,000 |
| - | - | - | 200 | 23,650 |
| - | - | - | - | 5,200 |
| - | - | - | 200 | 7,750 |

**農業部林業及自
補助經費**
中華民國

| 補助計畫 | 計畫起訖年度 | 補助內容 | 接受補助機關列入預算年度 | 補助 | |
|------------------------|---------|--|--------------|-------|--------|
| | | | | 經常 | 非常 |
| | | | | 人事費 | 業務費 |
| [3]補助特種基金 | 113-113 | 與友善生產、倡議地質公園示範計畫。 推動綠網關注區域資源活用與友善生產、臺灣里山倡議整體性推動及倡議夥伴關係運作、強化里山倡議與地景保育之國際參與等計畫。 | | 2,600 | 8,100 |
| 3.5251021300 林業試驗研究 | | | | - | 25,494 |
| (1)氣候變遷減緩與生態林業 | A01 | | | - | 2,100 |
| [1]補助特種基金 | 113-113 | 高海拔山區草原生態系變遷調查。 | | - | 2,100 |
| (2)生物多樣性保育與野生動物管理 | A02 | | | - | 9,017 |
| [1]補助特種基金 | 113-113 | 1.野生動物長期監測系統之優化與資料整合。 2.典藏國家野生物遺傳物質及維運生命條碼資料庫計畫。 3.生物多樣性資訊基礎建設優化與生物名錄資料建置。 | | - | 9,017 |
| (3)永續林產業發展 | A03 | | | - | 14,377 |
| [1]補助特種基金 | 113-113 | 1.國產木材複合材料創新技術開發。 2.竹產業關鍵技術發展整合計畫。 3.竹創新生產技術開發產業鏈串接計畫。 | | - | 14,377 |

然保育署及所屬
分析表
113年度

單位：新臺幣千元

| 經 費 之 用 途 分 析 | | | | | |
|---------------|-----|---------|-----|-------|--------|
| 門 | 本 | | | 門 | 合 計 |
| 其 它 | 土 地 | 營 建 工 程 | 其 它 | | |
| - | - | - | - | - | 10,700 |
| - | - | - | - | 1,060 | 26,554 |
| - | - | - | - | - | 2,100 |
| - | - | - | - | - | 2,100 |
| - | - | - | - | 560 | 9,577 |
| - | - | - | - | 560 | 9,577 |
| - | - | - | - | 500 | 14,877 |
| - | - | - | - | 500 | 14,877 |

**農業部林業及自
捐助經費**
中華民國

| 捐 助 計 畫 | 計 畫 起 訖 年 度 | 捐 助 對 象 | 捐 助 內 容 | 捐 助 |
|----------------------------|-------------------|--------------------------|---|--------------|
| | | | | 經 常 人 事 費 |
| 合計 | | | | 13,230 |
| 1.對團體之捐助 | | | | 13,230 |
| 4040 對國內團體之捐助 | | | | 13,230 |
| (1)5651021000 林業管理 | | | | - |
| [1]強化野生動物救援照養及 保育醫學計畫 | P01 | 113-113 國內民間團體 | 辦理東部野生動物救傷中心 營運及猛禽救傷及追蹤計畫 。 | - |
| [2]化解野生動物危害農業及 瀕危物種與人衝突 | P02 | 113-113 國內民間團體 | 1.辦理野生動物危害防治調 查及技術研究等。 2.辦理瀕危物種野生動物救 護安置計畫。 | - |
| (2)5651021100 林業發展 | | | | 13,230 |
| [1]森林生態系經營 | P04 | 113-113 國內民間團體 | 1.辦理有關遙感探測等活動 。 2.補助各航遙測專業單位辦 理研討活動。 | - |
| [2]森林保護與林地管理 | P05 | 113-113 國內民間團體、 學術團體等 | 結合社區及大專登山社團加 強森林保護工作。 | - |
| [3]向海致敬之保安林環境維 護 | P06 | 113-113 國內民間團體 | 保安林鄰近社區巡護及環境 維護。 | - |
| [4]國有林竹林經營 | P07 | 113-113 國內民間團體 | 補助林業合作社辦理竹林經 營。 | - |
| [5]公私有林經營及林產振興 與推廣 | P08 | 113-113 國內民間團體 | 1.辦理公私有林經營輔導、 教育訓練及造林技術輔導 觀摩，造林地清查及調查 等相關業務。 2.辦理國產林產品產銷輔導 、補助林業合作社購置產 銷機具。 | - |
| [6]平地造林計畫 | P09 | 113-113 國內民間團體 | 1.辦理造林及綠美化示範業 務。 2.辦理樹木保護、教育訓練 、示範等相關業務。 | - |
| [7]公私有竹林經營輔導與產 業推廣 | P10 | 113-113 國內民間團體 | 1.辦理國產竹材產品產業輔 導計畫。 2.規劃2024臺灣竹會。 3.辦理竹構設計人才培育計 畫與學苑裝置等。 | - |
| [8]自然步道發展與維護 | P11 | 113-113 民間團體、社區 | 1.辦理步道資源調查、監測 | - |

然保育署及所屬
分析表
113年度

單位：新臺幣千元

| 經 費 | | 之 用 途 | | 分 析 |
|---------|---------|---------|-------|---------|
| 門 | | 資 本 門 | | 合 計 |
| 業 務 費 | 其 他 | 營 建 工 程 | 其 他 | |
| 192,325 | 668,799 | - | 4,068 | 878,422 |
| 187,325 | 4,944 | - | 4,068 | 209,567 |
| 183,425 | - | - | 4,068 | 200,723 |
| 5,153 | - | - | - | 5,153 |
| 3,353 | - | - | - | 3,353 |
| 1,800 | - | - | - | 1,800 |
| 162,545 | - | - | 3,268 | 179,043 |
| 412 | - | - | - | 412 |
| 13,472 | - | - | - | 13,472 |
| 90 | - | - | - | 90 |
| 200 | - | - | - | 200 |
| 45,300 | - | - | 928 | 46,228 |
| 10,700 | - | - | - | 10,700 |
| 23,000 | - | - | - | 23,000 |
| 1,898 | - | - | - | 1,898 |

**農業部林業及自
捐助經費**
中華民國

| 捐 助 計 畫 | 計 畫 起 訖 年 度 | 捐 助 對 象 | 捐 助 內 容 | 捐 助 |
|--------------------------|-------------------|-------------------------|--|--------------|
| | | | | 經 常 人 事 費 |
| | | 協會、基金會、 文史工作室等團 體 | 紀錄等環教活動或登山淨 山健行、步道國際交流大 會等活動。 2. 辦理步道系統建置發展相 關配套、高山協作輔導及 登山安全強化工作。 | |
| [9]棲地保育 | P12 113-113 | 國內民間團體 | 辦理社區林業計畫。 | 4,600 |
| [10]推動野生動植物合理利 用之管理模式 | P13 113-113 | 國內民間團體 | 設立野生動物放生護生園區 、辦理野生動物族群調查及 保育。 | - |
| [11]外來入侵種動物移除計 畫 | P14 113-113 | 國內民間團體 | 移除外來種綠鬣蜥。 | - |
| [12]健全國土生態綠網藍圖 | P15 113-113 | 國內民間團體 | 推動里山倡議國土綠網重要 生態系統、指標生物類群、 特定綠網工作分項之成效評 估與長期監測；關注區域與 關注物種之持續調查與指認 。 | 1,000 |
| [13]陸域關注區生態植被復 育 | P16 113-113 | 國內民間團體 | 補助推廣原生植物計畫。 | - |
| [14]高風險地區與瀕危物種 保育 | P17 113-113 | 國內民間團體 | 瀕危物種保育及社區林業計 畫。 | 1,880 |
| [15]里山倡議與國土綠網環 境教育 | P18 113-113 | 國內民間團體 | 友善生產及里山倡議實踐推 動、結合社區參與綠網關注 區巡護等。 | 5,750 |
| (3)5251021300 林業試驗研究 | | | | - |
| [1]生物多樣性保育與野生物 管理 | P22 113-113 | 國內民間團體 | 臺灣生命大百科開放資料的 推廣與社群協作。 | - |
| [2]永續林產業發展 | P23 113-113 | 國內民間團體 | 1. 竹產業關鍵技術發展整合 計畫。 2. 全竹應用跨域整合技術開 發計畫。 3. 國產木竹材之碳盤查計畫 。 4. 原竹產品類別規則建置制 定計畫。 | - |
| 4045 對私校之獎助 | | | | - |
| (1)5651021100 林業發展 | | | | - |
| [1]棲地保育 | P24 113-113 | 私立學校 | 辦理保護區域、生物多樣性 | - |

然保育署及所屬
分析表
113年度

單位：新臺幣千元

| 經 費 | | 之 用 途 | | 分 析 |
|--------|-----|---------|-------|--------|
| 門 | | 資 本 門 | | 合 計 |
| 業 務 費 | 其 他 | 營 建 工 程 | 其 他 | |
| 26,043 | - | - | - | 30,643 |
| 4,000 | - | - | - | 4,000 |
| 1,000 | - | - | - | 1,000 |
| 5,430 | - | - | 70 | 6,500 |
| 300 | - | - | - | 300 |
| 6,720 | - | - | 600 | 9,200 |
| 23,980 | - | - | 1,670 | 31,400 |
| 15,727 | - | - | 800 | 16,527 |
| 1,277 | - | - | - | 1,277 |
| 14,450 | - | - | 800 | 15,250 |
| 3,900 | - | - | - | 3,900 |
| 3,900 | - | - | - | 3,900 |
| 100 | - | - | - | 100 |

**農業部林業及自
捐助經費**
中華民國

| 捐 助 計 畫 | 計 畫 起 訖 年 度 | 捐 助 對 象 | 捐 助 內 容 | 捐 助 | |
|-----------------------|-------------------|--------------------------|---|-----|-----|
| | | | | 經 | 常 |
| | | | | 人 | 事 費 |
| | | | 自然保育活動、教育訓練等。 | | |
| [2]高風險地區與瀕危物種保育 | P25 113-113 | 私立學校 | 辦理瀕危物種遺傳多樣性保育計畫。 | - | |
| [3]里山倡議與國土綠網環境教育 | P26 113-113 | 私立學校 | 辦理綠色保育標章等友善生產標章推動、營造韌性社區、結合社區參與綠網關注區巡護、環境清潔、環境教育、災害通報等。 | - | |
| 4060 對公保軍保退撫基金之補助及挹注 | | | | - | |
| (1)5651020100 一般行政 | | | | - | |
| [1]年金改革節省退撫給付 | P27 113-113 | 公務人員退休撫卹基金 | 原國軍退除役官兵輔導委員會榮民森林保育事業管理處退休人員退撫新制實施前任職年資因年金改革節省退撫給付挹注公務人員退休撫卹基金經費。 | - | |
| 4085 獎勵及慰問 | | | | - | |
| (1)5651021100 林業發展 | | | | - | |
| [1]棲地保育 | P28 113-113 | 社區林業特優社區 | 社區林業特優社區獎勵金。 | - | |
| 2.對個人之捐助 | | | | - | |
| 4080 損失及賠償 | | | | - | |
| (1)5651021100 林業發展 | | | | - | |
| [1]森林保護與林地管理 | P29 113-113 | 國有林合法租地造林承租戶、暫准建地承租戶 | 辦理國有林合法租地造林補償收回。 | - | |
| 4085 獎勵及慰問 | | | | - | |
| (1)5651020100 一般行政 | | | | - | |
| [1]基本行政工作維持 | P30 經常性 | 退休(職)人員 | 發放退休人員三節慰問金。 | - | |
| (2)5651021100 林業發展 | | | | - | |
| [1]森林保護與林地管理 | P31 113-113 | 舉發查獲犯罪之人士、社區、林業及自然保育有功人士 | 1.依森林保護辦法鼓勵檢舉取締盜伐、濫墾及火災等，違反森林法案件之保林獎金。 | - | |

然保育署及所屬
分析表
113年度

單位：新臺幣千元

| 經 費 | | 之 用 途 | | 分 析 |
|-------|---------|---------|-----|---------|
| 門 | | 資 本 | | 合 計 |
| 業 務 費 | 其 他 | 營 建 工 程 | 其 他 | |
| 1,000 | - | - | - | 1,000 |
| 2,800 | - | - | - | 2,800 |
| - | 4,784 | - | - | 4,784 |
| - | 4,784 | - | - | 4,784 |
| - | 4,784 | - | - | 4,784 |
| - | 160 | - | - | 160 |
| - | 160 | - | - | 160 |
| - | 160 | - | - | 160 |
| - | 663,855 | - | - | 663,855 |
| - | 452,865 | - | - | 452,865 |
| - | 452,865 | - | - | 452,865 |
| - | 452,865 | - | - | 452,865 |
| - | 210,990 | - | - | 210,990 |
| - | 11,886 | - | - | 11,886 |
| - | 11,886 | - | - | 11,886 |
| - | 199,104 | - | - | 199,104 |
| - | 850 | - | - | 850 |

農業部林業及自
捐助經費
中華民國

| 捐 助 計 畫 | 計 畫 起 訖 年 度 | 捐 助 對 象 | 捐 助 內 容 | 捐 助 | |
|-----------------------|-------------------|------------|--------------------------------|-----|-----|
| | | | | 經 | 常 |
| | | | | 人 | 事 費 |
| [2]國有林造林及林產產銷 | P32 113-113 | 拾得民眾或團體 | 2.表揚林業及自然保育有功人士之獎勵金。 | | - |
| [3]平地造林計畫 | P33 113-113 | 私有農地之團體及個人 | 民眾拾得海上漂流木報酬。依據要點規定補助及核發造林直接給付。 | | - |
| [4]國家自然保育 | P34 113-113 | 檢舉民眾及團體 | 取締或舉發違反野生動物保育法案件之獎勵金。 | | - |
| 3.對國外之捐助 | | | | | - |
| 4035 對外之捐助 | | | | | - |
| (1)5651021100 林業發展 | | | | | - |
| [1]推動野生動植物合理利用之管理模式 | P35 113-113 | 國外保育團體 | 協助國外保育團體執行生物多樣性工作並建立夥伴關係。 | | - |

然保育署及所屬
分析表
113年度

單位：新臺幣千元

| 經 費 | | 之 用 途 | | 分 析 |
|-------|---------|---------|-----|---------|
| 門 | | 資 本 門 | | 合 計 |
| 業 務 費 | 其 他 | 營 建 工 程 | 其 他 | |
| - | 30 | - | - | 30 |
| - | 198,149 | - | - | 198,149 |
| - | 75 | - | - | 75 |
| 5,000 | - | - | - | 5,000 |
| 5,000 | - | - | - | 5,000 |
| 5,000 | - | - | - | 5,000 |
| 5,000 | - | - | - | 5,000 |

本頁空白

**農業部林業及自然保育署及所屬
派員出國計畫預算總表**

中華民國113年度

單位：新臺幣千元

| 類 別 | 本 年 度 計 畫 項 數 | 本 年 度 預 計 人 天 | 本 年 度 預 算 數 | 上 年 度 計 畫 項 數 | 上 年 度 核 定 人 天 | 上 年 度 預 算 數 |
|-----|------------------|------------------|-------------------|------------------|------------------|-------------------|
| 合 計 | 4 | 52 | 774 | 5 | 49 | 578 |
| 考 察 | 1 | 8 | 167 | 1 | 5 | 72 |
| 視 察 | - | - | - | - | - | - |
| 訪 問 | - | - | - | - | - | - |
| 開 會 | 3 | 44 | 607 | 4 | 44 | 506 |
| 談 判 | - | - | - | - | - | - |
| 進 修 | - | - | - | - | - | - |
| 研 究 | - | - | - | - | - | - |
| 實 習 | - | - | - | - | - | - |

農業部林業及自
派員出國計畫預
中華民國

| 計畫名稱及領域代碼 | 擬前往國家 | 擬拜會或視察機構 | 計畫內容 | 預計前往期間 | 預計天數 | 擬派人數 |
|--|------------|----------------------|---|---------------|------|------|
| 一．考察 01 山海圳國家綠道友誼步道 國際交流-加拿大布魯斯步 道回訪及經營管理考察62 | 加拿大多 倫多 | 加拿大布 魯斯步道 保育協會 | 訪問加拿大布魯斯步道保 育協會、參加友誼步道揭 牌儀式並考察該國自然步 道經營管理經驗。 | 113.04-113.06 | 8 | 1 |

然保育署及所屬
算類別表—考察、視察、訪問
113年度

單位：新臺幣千元

| 旅 | | 費 | | 預 | | 算 | | 歸屬預算科目 | 前三年內有無赴同一機構拜會、視察 | |
|-----|-----|-----|-----|-----|-----|------|----------|--------|------------------|--|
| 交通費 | 生活費 | 辦公費 | 合計 | 合計 | 合計 | 有/無 | 如有，說明其內容 | | | |
| 81 | 82 | 4 | 167 | 167 | 167 | 林業發展 | 無 | | | |

農業部林業及自
派員出國計畫預算類別表
中華民國

| 計畫名稱及領域代碼 | 擬前往國家或地區 | 主要會議議題 談判重點等 | 預計天數 | 擬派人數 | 旅費 | |
|---------------------------------------|------------|--|------|------|-----|-----|
| | | | | | 交通費 | 生活費 |
| 一·定期會議 | | | | | | |
| 01 參加亞太森林復育與永續經營網絡(APFNet)第8屆理事會 - 57 | 巴布亞紐幾內亞 | 復育亞太森林，促進森林永續經營。 | 6 | 1 | 93 | 46 |
| 02 派員出席華盛頓公約第33屆動物委員會會議 - 64 | 瑞士日內瓦或其他國家 | 華盛頓公約即瀕臨絕種野生動植物國際貿易公約(CITES)，係規範野生動植物國際貿易，農業部公告之「保育類野生動物名錄」係參考公約附錄物種而調整。CITES決議對我國保育類野生動物相關規範影響重大，也直接影響我國農林漁牧貿易。會議相關議題，曾對我國造成重大衝擊。 | 10 | 1 | 49 | 113 |
| 03 派員出席生物多樣性公約第16屆締約方大會 - 64 | 土耳其 | 生物多樣性公約締約方大會為國際推動生物多樣性重要會議，目前有196個締約方（包括國家會員及歐聯等），參加締約方會議除可掌握國際社會趨勢外，更是我國向國際社會展現生物多樣性成果的重要場合。 | 14 | 2 | 92 | 178 |

然保育署及所屬
一開會、談判

113年度

單位：新臺幣千元

| 預 算 | | 歸屬預算科目 | 最近三次有關同一出國計畫之實際執行情形 | | | |
|-----|-----|--------|---------------------|---------|---------|---------|
| 辦公費 | 合 計 | | 出 國 地 點 | 出 國 期 間 | 出 國 人 數 | 國 外 旅 費 |
| 13 | 152 | 林業發展 | 菲律賓馬尼拉 | 112.04 | 2 | 105 |
| | | | 蒙古烏蘭巴托 | 108.03 | 2 | 184 |
| | | | 中國北京 | 107.03 | 2 | 114 |
| 5 | 167 | 林業發展 | 瑞士日內瓦 | 112.06 | 1 | 166 |
| | | | 巴拿馬巴拿馬 | 111.11 | 2 | 268 |
| | | | 瑞士日內瓦 | 108.08 | 2 | 405 |
| 18 | 288 | 林業發展 | 加拿大蒙特婁 | 111.12 | 4 | 812 |
| | | | 加拿大蒙特婁 | 108.11 | 1 | 88 |
| | | | 埃及夏姆錫克 | 107.11 | 2 | 291 |

農業部林業及自
派員赴大陸計
中華民國

| 計畫名稱及領域代碼 | 擬前往地區 | 擬拜會單位 | 工 作 內 容 | 預計前往期間 | 預計天數 | 擬派人數 |
|-------------------------|---------|--------------------|--------------------------|-----------------|------|------|
| 01 兩岸野生動物貿易管理協商會議 64 | 大陸或港澳地區 | 國家林業局及瀕危物種進出口管理辦公室 | 商討兩岸野生動物貿易管理相關議題及其他保育議題。 | 113.07 - 113.07 | 7 | 1 |

然保育署及所屬
畫預算類別表
113年度

單位：新臺幣千元

| 旅 費 預 算 | | | | 歸屬預算科目 | 前三年內有無赴同一單位拜會 | |
|---------|-----|-----|-----|--------|---------------|------------|
| 交通費 | 生活費 | 辦公費 | 合 計 | | 有/無 | 如有，說明其拜會內容 |
| 12 | 45 | 2 | 59 | 林業發展 | 無 | |

農業部林業及自
歲出按職能及經
中華民國

| 職能 別分類 | 經濟性 分類 | 經常 | | | |
|-------------|-----------|-----------|-----------|------|--------|
| | | 受僱人員報酬 | 商品及勞務購買支出 | 債務利息 | 土地租金支出 |
| 總計 | | 2,495,196 | 2,133,027 | - | 11,167 |
| 10 農、林、漁、牧業 | | 2,495,196 | 2,133,027 | - | 11,167 |

然保育署及所屬
濟性綜合分類表
113年度

單位：新臺幣千元

| 支 出 | | | | 經常支出合計 |
|-------|---------|-----------------|-------|-----------|
| 對企業 | 經 常 移 轉 | | | |
| | | 對家庭及民間 非營利機構 | 對政府 | 對國外 |
| 3,900 | 860,670 | 482,634 | 5,050 | 5,991,644 |
| 3,900 | 860,670 | 482,634 | 5,050 | 5,991,644 |

農業部林業及自
 歲出按職能及經
 中華民國

| 職能 別分類 | 經濟性 分類 | 資本 | | | |
|-------------|-----------|-------|----------|-------|-----|
| | | 投資及增資 | | | 資 |
| | | 對營業基金 | 對非營業特種基金 | 對民間企業 | 對企業 |
| 總計 | | - | - | - | - |
| 10 農、林、漁、牧業 | | - | - | - | - |

然保育署及所屬
濟性綜合分類表
113年度

單位：新臺幣千元

| 支 | | | 出 | |
|-----------------|---------|-----|------|--------|
| 本 | 移 | 轉 | 土地購入 | 無形資產購入 |
| 對家庭及民間 非營利機構 | 對政府 | 對國外 | | |
| 4,068 | 130,918 | - | - | - |
| 4,068 | 130,918 | - | - | - |

農業部林業及自
 歲出按職能及經
 中華民國

| 職能 別分類 | 經濟性 分類 | 資 本 | | | |
|-------------|-----------|---------|-----------|---------|------|
| | | 固 定 資 本 | | | |
| | | 住宅 | 非住宅房屋 | 營建工程 | 運輸工具 |
| 總 計 | - | 464,833 | 1,082,905 | 134,581 | |
| 10 農、林、漁、牧業 | - | 464,833 | 1,082,905 | 134,581 | |

然保育署及所屬
濟性綜合分類表
113年度

單位：新臺幣千元

| 支 | | | 出 | | 總計 |
|--------|---------|---------|-----------|--|-----------|
| 形 | 成 | | 資本支出合計 | | |
| 資訊軟體 | 機器及其他設備 | 土地改良 | | | |
| 21,528 | 147,039 | 552,331 | 2,538,203 | | 8,529,847 |
| 21,528 | 147,039 | 552,331 | 2,538,203 | | 8,529,847 |

**農業部林業及自然保育署及所屬
跨年期計畫概況表**

中華民國113年度

單位：新臺幣億元

| 計畫名稱 | 執行期間 | 中央公務預算 經費需求總額 | 分年經費需求 | | | | 備註 |
|---------------------------------------|---------|------------------|---------------------|--------------|--------------|-----------------------|--|
| | | | 111及以 前年度 預算數 | 112年度 預算數 | 113年度 預算數 | 114及以後 年度預估 需求數 | |
| 氣候變遷下大規模崩塌及不安定土砂防減災計畫(第二期)(110年至115年) | 110-115 | 6.00 | 1.55 | 0.52 | 0.86 | 3.07 | 1. 行政院109年4月17日院臺忠字第1090170374號函及111年11月18日院臺忠字第1110193111號函核定。 2. 本計畫總經費65.5億元，其中編列於農村發展及水土保持署59.5億元、本署6億元。 3. 本計畫113年度預算編列於「林業發展」科目0.86億元。 |
| 國家航遙測飛機更新計畫 | 109-118 | 17.61 | 2.84 | 2.45 | 1.55 | 10.77 | 1. 行政院108年4月19日院臺農字第1080011533號函及111年5月30日院臺農字第1110016087號函核定。 2. 本計畫113年度預算編列於「林業發展」科目1.55億元。 |
| 森林永續經營及產業振興計畫(110-113年) | 110-113 | 125.73 | 64.92 | 29.22 | 31.59 | - | 1. 行政院109年6月5日院臺農字第1090013521號函核定。 2. 本計畫總經費129.13億元，其中編列於林業試驗所3.40億元、本署125.73億元。 3. 本計畫113年度預算編列於「林業發展」科目31.59億元。 |
| 國有林出租造林地補償收回計畫(110-113年) | 110-113 | 12.56 | 4.83 | 3.02 | 4.71 | - | 1. 行政院109年8月3日院臺農字第1090021149號函核定。 2. 本計畫113年度預算編列於「林業發展」科目4.71億元。 |
| 林業文化資源保存與整體再發展中長程計畫(第一期) | 110-113 | 11.21 | 4.53 | 3.34 | 3.34 | - | 1. 行政院109年11月18日院臺農字第1090016356號函核定。 2. 本計畫113年度預算編列於「林業發展」科目3.34億元。 |

**農業部林業及自然保育署及所屬
跨年期計畫概況表**

中華民國113年度

單位：新臺幣億元

| 計畫名稱 | 執行期間 | 中央公務預算 經費需求總額 | 分年經費需求 | | | | 備註 |
|--------------------------|---------|------------------|---------------------|--------------|--------------|-----------------------|--|
| | | | 111及以 前年度 預算數 | 112年度 預算數 | 113年度 預算數 | 114及以後 年度預估 需求數 | |
| 擴大國家航空影像服務暨農業生態時空資訊多元應用 | 110-114 | 6.06 | 2.12 | 1.25 | 1.32 | 1.37 | 1. 行政院109年10月12日院臺農字第1090029137號函核定。 2. 本計畫總經費11.04億元，其中編列於農業部1.31億元、農糧署0.25億元、漁業署0.25億元、農業試驗所2.25億元、水產試驗所0.38億元、生物多樣性研究所0.54億元、本署6.06億元。 3. 本計畫113年度預算編列於「林業發展」科目1.32億元。 |
| 國土生態保育綠色網絡建置計畫(111-114年) | 111-114 | 19.73 | 3.49 | 3.55 | 4.02 | 8.67 | 1. 行政院110年7月6日院臺農字第110017358號函核定。 2. 本計畫總經費26.98億元，其中編列於農業試驗所0.37億元、林業試驗所1.10億元、水產試驗所0.52億元、生物多樣性研究所1.25億元、桃園區農業改良場0.26億元、苗栗區農業改良場0.46億元、臺中區農業改良場0.27億元、臺南區農業改良場0.28億元、高雄區農業改良場0.23億元、花蓮區農業改良場0.44億元、臺東區農業改良場0.16億元、漁業署0.71億元、農田水利署1.20億元、本署19.73億元。 3. 本計畫113年度預算編列於「林業發展」科目4.02億元。 |
| 豬瘟撲滅及防範重要豬病防檢疫計畫 | 111-114 | 0.38 | 0.07 | 0.05 | 0.05 | 0.21 | 1. 行政院110年8月6日院臺農字第110021392號函核定。 2. 本計畫總經費12.1 |

**農業部林業及自然保育署及所屬
跨年期計畫概況表**

中華民國113年度

單位：新臺幣億元

| 計畫名稱 | 執行期間 | 中央公務預算 經費需求總額 | 分年經費需求 | | | | 備註 |
|--|---------|------------------|---------------------|--------------|--------------|-----------------------|---|
| | | | 111及以 前年度 預算數 | 112年度 預算數 | 113年度 預算數 | 114及以後 年度預估 需求數 | |
| 外來入侵種埃及 聖鸚、綠鬣蜥與 恆春半島銀合歡 移除及復育計畫 | 112-113 | 2.52 | - | 1.19 | 1.33 | - | <p>1億元，其中編列於動植物防疫檢疫署10.02億元、獸醫研究所1.71億元、本署0.38億元。</p> <p>3.本計畫113年度預算編列於「林業發展」科目0.05億元。</p> <p>1.行政院111年5月20日院臺農字第1110011603號函核定。</p> <p>2.本計畫總經費3.3億元，其中編列於林業試驗所0.02億元、畜產試驗所0.76億元、本署2.52億元。</p> <p>3.本計畫113年度預算編列於「林業發展」科目1.33億元。</p> |
| 新興竹產業發展 計畫(111至114年 度) | 111-114 | 9.20 | - | 1.06 | 1.77 | 6.37 | <p>1.行政院111年12月8日院臺農字第1110017454號函核定。</p> <p>2.本計畫總經費11.42億元，其中編列於林業試驗所1.32億元、農糧署0.90億元、本署9.2億元。</p> <p>3.本計畫113年度預算編列於「林業發展」科目1.77億元。</p> |

本頁空白

**農業部林業及自
委辦經費**
中華民國

| 委 辦 計 畫 | 計 畫 起 訖 年 度 | 委 辦 內 容 | 委 辦 | |
|----------------------------|-------------------|---|---------|---------|
| | | | 經 常 | |
| | | | 用 人 費 用 | 業 務 費 用 |
| 合計 | | | 37,675 | 857,537 |
| 1.5651021000 林業管理 | | | 17,200 | 82,744 |
| (1)強化野生動物救援照養 及保育醫學 | 113-113 | 1.收容及照養保育類野生動物，並提供妥善人道之飼養照顧。 2.提供野生動物救援、救傷及緊急狀況處理之醫療照顧，並培育具備野生動物醫療及保育人員，以強化國內專業技術人力資源。 | 11,700 | 43,947 |
| (2)化解野生動物危害農業 及瀕危物種與人衝突 | 113-113 | 1.辦理野生動物危害農業監測調查、防治技術研發、教育活動及專業訓練等工作。 2.辦理以改良式獵具汰換傳統陷阱、加強非法狩獵查緝及清除非法獵具、執行瀕臨絕種野生動物救援及獎勵通報、教育、專業訓練等工作。 | 5,500 | 38,797 |
| 2.5651021100 林業發展 | | | 20,475 | 755,720 |
| (1)森林生態系經營 | 113-113 | 1.國有林FSC輔導計畫。 2.打擊非法伐採研析計畫。 3.林業ESG媒合平臺維護。 4.年度林業永續學術研討會。 5.林地土地覆蓋型三維數化圖資編修系統維護及功能擴充。 | - | 14,445 |
| (2)農業生態時空資訊多元 應用 | 113-113 | 1.福衛圖資供應計畫。 2.航攝數位影像及緊急災害委外拍攝。 3.圖資應用推廣案。 | - | 21,740 |
| (3)林業推廣與森林保護 | 113-113 | 1.植樹月系列活動。 2.推動私有保安林營林可行性計畫、保安林教育訓練及公眾推廣計畫。 3.租地業務委託地政機關提供行政協助。 | - | 10,120 |
| (4)向海致敬之保安林環境 維護 | 113-113 | 委託進行沿海保安林廢棄物快篩調查及生態環境維護等工作。 | - | 5,386 |
| (5)國有林造林及林產產銷 | 113-113 | 1.辦理人工林育苗、撫育、疏伐、營造複層林相、疏伐跡地監測等技術相關研究，以供經營管理之參考。 2.林產產銷推廣及示範。 | - | 31,384 |

然保育署及所屬
分析表
113年度

單位：新臺幣千元

| 經 費 之 用 途 分 析 | | | | | |
|---------------|---------|-----|-----|---|---------|
| 門 | 資 | 本 | 門 | 合 | 計 |
| 其 他 | 設 備 購 置 | 其 他 | 其 他 | | |
| - | 11,580 | - | - | | 906,792 |
| - | 6,000 | - | - | | 105,944 |
| - | 6,000 | - | - | | 61,647 |
| - | - | - | - | | 44,297 |
| - | 5,580 | - | - | | 781,775 |
| - | - | - | - | | 14,445 |
| - | - | - | - | | 21,740 |
| - | - | - | - | | 10,120 |
| - | - | - | - | | 5,386 |
| - | - | - | - | | 31,384 |

| 委 辦 計 畫 | 計 畫 起 訖 年 度 | 委 辦 內 容 | 委 辦 | |
|---------------------|-------------------|---|---------|---------|
| | | | 經 常 | |
| | | | 用 人 費 用 | 業 務 費 用 |
| (6)海岸林生態復育 | 113-113 | 辦理海岸林生態復育技術創新及人才培育。 | - | 5,000 |
| (7)國有林竹林經營 | 113-113 | 1. 委託辦理竹材省工機械教育訓練。 2. 建立竹材省工伐採模組化生產模式。 3. 竹剩餘資材循環利用技術開發。 4. 委託辦理竹材省工機械引進購買與維護。 | - | 6,000 |
| (8)外來入侵種移除及復育造林計畫 | 113-113 | 委託辦理恆春半島銀合歡分布、復育造林監測及銀合歡移除收購等工作。 | - | 27,851 |
| (9)公私有林經營及林產振興與推廣 | 113-113 | 1. 辦理造林訓練講習、造林技術觀摩、輔導相關合作社及林業永續多元輔導方案推動相關工作。 2. 國產木竹材創新技術及林產利用。 3. 辦理林業技術訓練中心建置與人才培訓相關工作。 | - | 64,300 |
| (10)平地造林與樹木保護 | 113-113 | 1. 委託各縣市政府辦理平地造林檢測工作。 2. 委託各級機關、大專院校及民間團體辦理各項研究或規劃工作，提供計畫各項資訊及對策。 3. 委託短期經濟林苗木培育計畫。 4. 委託辦理林木疫情及外來入侵植物之調查監測。 5. 委託辦理樹木保護人員培訓、相關法規建置研訂等工作。 6. 委託各縣市政府辦理受保護林木維護清理工作。 | - | 54,206 |
| (11)公私有林竹林經營輔導與產業推廣 | 113-113 | 1. 委託專業團隊規劃進行新興竹產業發展計畫管考。 2. 委託辦理竹產業相關教案、課程教材編製等事宜。 3. 委託辦理竹材利用設備開發研究。 4. 委託辦理竹博覽會展區活動。 | - | 19,004 |
| (12)國有林整體治山防災 | 113-113 | 1. 應用河相學於國有林溪流治理與復育。 2. 崩場地水土保持植生工程適用原生草類評估及採種技術之研究。 3. 國有林治山防災工程效益評估。 | - | 15,800 |

然保育署及所屬
分析表
113年度

單位：新臺幣千元

| 經 費 之 用 途 分 析 | | | |
|---------------|---------|-----|--------|
| 門 其 他 | 資 本 | | 合 計 |
| | 設 備 購 置 | 其 他 | |
| - | - | - | 5,000 |
| - | - | - | 6,000 |
| - | - | - | 27,851 |
| - | 3,450 | - | 67,750 |
| - | - | - | 54,206 |
| - | - | - | 19,004 |
| - | - | - | 15,800 |

| 委 辦 計 畫 | 計 畫 起 訖 年 度 | 委 辦 內 容 | 委 辦 | |
|----------------------|-------------------|---|---------|---------|
| | | | 經 常 | |
| | | | 用 人 費 用 | 業 務 費 用 |
| (13)國有林大規模崩塌防災 治理 | 113-113 | 4. 國有林水庫集水區上游淤積土砂清疏與去化方案之評估。 5. 水土林堰塞湖及土砂災害應變演練。 6. 國有林大規模土砂災害與應變。 7. 國有林治理工程生態友善追蹤及培力計畫。 1. 國有林大規模崩塌潛勢區減災策略研擬及安全監測。 2. 宜蘭分署轄大規模崩塌潛勢區監測計畫。 3. 土場及觀霧山莊大規模崩塌潛勢區監測計畫。 4. 南投分署轄丹大事業區崩塌潛勢區監測工作。 5. 南投分署轄巒大事業區崩塌潛勢區監測工作。 6. 奧萬大聯外道路7K崩場地監測工作。 7. 阿里山森林遊樂區及奮起湖地區安全監測工作。 8. 國有林大規模崩塌潛勢區-甲仙D044、甲仙D047、六龜D015等3處防災應變。 9. 屏東分署轄大規模崩塌潛勢區防災監控暨應變整備。 10. 知本森林遊樂區崩塌潛勢調查、監測計畫。 11. 瑞穗鄉D024監測調查委託案。 12. D024特定水保區長期水土保持計畫。 | - | 45,700 |
| (14)自然步道發展與維護 | 113-113 | 1. 辦理步道服務推廣、遊程規劃、健行淨山等推廣活動、國際交流及山海圳國家綠道推動業務。 2. 辦理步道系統相關專業培力訓練，及步道工作假期與志工推展、無痕山林運動、自然創作等多元發展專案。 3. 辦理步道人文、自然景觀資源調查及環境監測相關業務。 | - | 39,537 |

然保育署及所屬
分析表
113年度

單位：新臺幣千元

| 經 費 之 用 途 分 析 | | | |
|---------------|---------|-----|--------|
| 門 | 資 本 | | 門 |
| 其 他 | 設 備 購 置 | 其 他 | 合 計 |
| - | - | - | 45,700 |
| - | - | - | 39,537 |

| 委 辦 計 畫 | 計 畫 起 訖 年 度 | 委 辦 內 容 | 委 辦 | |
|----------------------|-------------------|--|---------|---------|
| | | | 經 常 | |
| | | | 用 人 費 用 | 業 務 費 用 |
| (15)森林育樂發展 | 113-113 | 4. 建置步道系統環境及歷史文化資料，編印相關古道歷史書籍及步道環教文宣，如地圖、摺頁及手冊等。 1. 辦理森林遊樂區委託整體規劃及計畫修訂、設置管理辦法修正等。 2. 辦理生態教育館駐館人員聘用與營運管理。 3. 應用森林療癒協助私有林林業振興計畫。 | - | 34,916 |
| (16)平地森林園區 | 113-113 | 1. 辦理平地森林園區駐館解說服務、環境維護、環境與物種監測、志工解說培力工作。 2. 園區遊程推廣、活動行銷、可食地景營造計畫。 | - | 13,122 |
| (17)林業文化資源保存與整體再發展 | 113-113 | 1. 辦理林業文化園區總體發展、整體規劃、委外評估、效益評估、調查研究、清點普查、測繪、駐館解說、行銷推廣、品牌設計及策展、因應計畫及保存維護等工作。 2. 辦理歷史建築修復再利用、林業檔案建置及鑑定等工作。 3. 林業文化資源數位加值及導覽應用、防災資訊監測應用等工作。 | - | 20,906 |
| (18)大阿里山軸帶百年躍升建設計畫 | 113-113 | 1. 辦理推廣觀光、專案管理、行銷推廣、活動策展。 2. 執行景觀營造、整體規劃。 | - | 55,130 |
| (19)棲地保育 | 113-113 | 辦理保護區資源監測調查等研究計畫、臺灣自然保護區域系統評估、溪流魚類調查監測、關鍵陸域入侵種動物防治、生物多樣性活動等保育相關計畫。 | 5,000 | 28,043 |
| (20)推動野生動植物合理利用之管理模式 | 113-113 | 辦理全國野生動物保育、監測、鑑識與調查研究。 | 2,000 | 18,780 |
| (21)外來入侵種動物移除計畫 | 113-113 | 辦理外來入侵種埃及聖鸚移除。 | - | 6,950 |
| (22)野豬及野生動物族群監測調查 | 113-113 | 辦理野豬及野生動物族群監測調查工作。 | 975 | 3,805 |
| (23)捕蜂捉蛇為民服務 | 113-113 | 辦理捕蜂捉蛇教育訓練。 | - | 5,198 |

然保育署及所屬
分析表
113年度

單位：新臺幣千元

| 經 費 之 用 途 分 析 | | | |
|---------------|---------|-----|--------|
| 門 | 資 本 | | 門 |
| 其 他 | 設 備 購 置 | 其 他 | 合 計 |
| - | - | - | 34,916 |
| - | - | - | 13,122 |
| - | - | - | 20,906 |
| - | - | - | 55,130 |
| - | - | - | 33,043 |
| - | - | - | 20,780 |
| - | - | - | 6,950 |
| - | - | - | 4,780 |
| - | - | - | 5,198 |

| 委 辦 計 畫 | 計 畫 起 訖 年 度 | 委 辦 內 容 | 委 辦 | |
|------------------------|-------------------|--|---------|---------|
| | | | 經 常 | |
| | | | 用 人 費 用 | 業 務 費 用 |
| (24)健全國土生態綠網藍圖 | 113-113 | 執行各項國土生態綠網藍圖定期檢討與區域資料整合、協助跨部會與區域合作平臺運作、國土綠網圖資檢討整合與開放等計畫。 | 4,500 | 37,762 |
| (25)陸域關注區生態植被復育 | 113-113 | 1.友善環境造林及育苗試驗等多元化相關研究。 2.外來種植物移除復育造林作業之生態效益評估。 | - | 5,187 |
| (26)高風險地區與瀕危物種保育 | 113-113 | 辦理瀕危物種及特殊物種間監測調查及保育行動計畫、加強瀕危物種保育及資訊公開等。 | 3,500 | 47,891 |
| (27)里山倡議與國土綠網環境教育 | 113-113 | 執行里山案例公眾參與活動、國土生態綠網成果發表、營造及推廣里山、里海環境教育場域及人才網絡等。 | 4,500 | 46,758 |
| (28)國家航遙測飛機更新計畫 | 113-113 | 辦理國家航遙測飛機更新計畫之推動及履約管理。 | - | 70,799 |
| 3.5251021300 林業試驗研究 | | | - | 19,073 |
| (1)氣候變遷減緩與生態林業 | 113-113 | 1.因應淨零排放精進林業部門清冊計算及應用機制探討。 2.113年度永續林業經營及科技合作計畫。 3.福山森林動態樣區複查。 | - | 9,687 |
| (2)生物多樣性保育與野生動物管理 | 113-113 | 1.溪流魚類AI影像辨識系統維護暨優化。 2.外來入侵物種國內管理政策之分級以及指標建立。 | - | 3,100 |
| (3)永續林產業發展 | 113-113 | 山區無線寬頻網路建置及低軌衛星通訊技術研析案。 | - | 6,286 |

然保育署及所屬
分析表
113年度

單位：新臺幣千元

| 經 費 之 用 途 分 析 | | | |
|---------------|---------|-----|--------|
| 門 其 他 | 資 本 | | 合 計 |
| | 設 備 購 置 | 其 他 | |
| - | - | - | 42,262 |
| - | - | - | 5,187 |
| - | 2,130 | - | 53,521 |
| - | - | - | 51,258 |
| - | - | - | 70,799 |
| - | - | - | 19,073 |
| - | - | - | 9,687 |
| - | - | - | 3,100 |
| - | - | - | 6,286 |

**農業部林業及自然保育署及所屬
媒體政策及業務宣導費彙計表**

中華民國113年度

單位：新臺幣千元

| 科 目 | | | | 預算數 | 預計執行內容 |
|-----|---|---|---|---------------------------|--|
| 款 | 項 | 目 | 節 | | |
| 16 | | | | | |
| | 2 | | | 0051000000 農業部主管 | |
| | | | | 0051020000 林業及自然保育署及所屬 | 40,252 |
| | | | | 5651020000 農業支出 | 40,252 |
| | | 3 | | 5651021000 林業管理 | 1,130 |
| | | | | | 辦理「化解野生動物危害農業及瀕危物種與人衝突」相關媒體政策及業務宣導1,130千元，明細如下： 1.辦理化解野生動物危害農業及瀕危物種與人衝突媒體宣導等經費230千元。 2.委託辦理瀕危物種與人衝突媒體宣導等經費100千元。 3.捐助團體辦理人與野生動物和諧關係之媒體宣導等經費800千元。 |
| | | 4 | | 5651021100 林業發展 | 39,122 |
| | | | | | 1.辦理「森林生態系經營」相關媒體政策及業務宣導1,950千元，明細如下： (1)森林驗證相關媒體宣導製作、宣傳及刊登報導等經費250千元。 (2)委託辦理淨零排放、森林永續經營管理及航遙測圖資應用推廣、舉辦活動、出版等相關媒體宣導等經費1,700千元。 2.辦理「森林保護與林地管理」相關媒體政策及業務宣導13,255千元，明細如下： (1)平面及電子媒體廣告宣傳、拍攝宣導短片等(含防範盜伐、防範森林火災、護管員表揚等各項業務宣導)經費9,155千元。 (2)委託辦理媒體政策宣導(含臉書經營)及保安林功能介紹影片等經費4,100千元。 3.辦理「厚植森林資源」相關媒體政策及業務宣導994千元，明細如下： (1)辦理國產材林產利用及小花蔓澤蘭防治等相關媒體宣導製作、託播及刊登報導等經費480千元。 (2)委託辦理國有林造林及林產產銷、國有林造林與疏伐擇伐經營、國有林竹林經營與產銷等相關媒體宣導製作、託播及刊登報導等經費514千元。 |

**農業部林業及自然保育署及所屬
媒體政策及業務宣導費彙計表**

中華民國113年度

單位：新臺幣千元

| 科 目 | | | | 名稱及編號 | 預算數 | 預計執行內容 |
|-----|---|---|---|-------|-----|---|
| 款 | 項 | 目 | 節 | | | |
| | | | | | | 4.辦理「公私有林經營及林產發展」相關媒體政策及業務宣導12,610千元，明細如下： (1)辦理公私有林經營輔導業務、林產經營及相關合作社組織與輔導、臺灣原生樹種推廣相關媒體宣導製作、託播及刊登等經費2,260千元。 (2)委託辦理林下經濟及竹材產業相關媒體宣導製作、託播及刊登等經費4,850千元。 (3)捐助團體推動樹木保護、林產振興與推廣、世界竹博覽會相關媒體宣導製作、託播及刊登等經費5,500千元。 5.辦理「國有林整體治山防災及林道維護」項下國有林治理工程、生態友善措施、林道改善與維護等媒體政策宣導費用950千元。 6.辦理「森林遊憩場域發展與推動」相關媒體政策及業務宣導6,008千元，明細如下： (1)辦理森林育樂與環境教育推廣、開放山林及登山安全推廣之相關媒體宣導、製作、託播及刊登經費2,000千元。 (2)委託辦理自然步道與無痕山林推廣及平地森林園區、林業文化園區業務宣導之相關媒體託播及刊登經費4,008千元。 7.辦理「國家自然保育」項下生物多樣性及保護留區等相關媒體宣導經費340千元。 8.辦理「國土生態保育綠色網絡建置計畫」相關媒體政策及業務宣導3,015千元，明細如下： (1)辦理原生植物推廣、里山市集活動推廣等相關媒體宣導製作、託播及刊登報導等經費600千元。 (2)委託辦理國土綠網及瀕危物種保育相關媒體宣導等經費2,415千元。 |

農業部林業及自然保育署及所屬

立法院審議中央政府總預算案所提決議、附帶決議及注意辦理事項辦理情形報告表

中華民國 112 年度

| 決議、附帶決議及注意事項 | 內容 | 辦理情形 |
|--------------|--|-------------------------------------|
| 項次 | <p>壹、總預算部分</p> <p>一、通案決議部分</p> <p>(一) 112年度總預算案針對各機關所屬通案刪減用途別項目決議如下：</p> <ol style="list-style-type: none"> 1. 減列大陸地區旅費50%。 2. 減列國外旅費及出國教育訓練費（不含現行法律明文規定支出）5%。 3. 減列委辦費（不含現行法律明文規定支出）5%。 4. 減列房屋建築養護費、車輛及辦公器具養護費、設施及機械設備養護費5%。 5. 減列軍事裝備及設施3%。 6. 減列一般事務費（不含現行法律明文規定支出）5%。 7. 減列媒體政策及業務宣導費（不含農委會防檢局、衛福部疾管署及1,000萬元以下機關）20%。 8. 減列設備及投資（不含現行法律明文規定支出、資產作價投資及增資台電公司）6%。 9. 減列對國內團體之捐助及政府機關間之補助（不含現行法律明文規定支出）5%。 10. 減列對地方政府之補助（不含現行法律明文規定支出及一般性補助款）4%。 11. 前述一至六項允許在業務費科目範圍內調整。 12. 前述九至十項允許在獎補助費科目範圍內調整。 13. 若有特殊困難無法依上開原則調整者，可提出其可刪減項目，經主計總處審核同意後予以代替補足。 14. 如總刪減數未達300億元（扣除增資台電公司及撥勞保基金後，約1.2%），另予補足。 <p>112年度中央政府總預算案針對各機關及所屬統刪項目如下：</p> <ol style="list-style-type: none"> 1. 大陸地區旅費：統刪50%，其中國家發展委員會、大陸委員會、警政署及所屬、役政署、移民署、財政部、賦稅署、關務署及所屬、教育部、國民及學前教育署、體育署、國家圖書館、國家教育研究院、法務部、司法官學院、廉政署、矯正署及所屬、調查局、標準檢驗局及所 | <p>已遵照辦理，刪減相關預算並整編成 112 年度法定預算。</p> |

農業部林業及自然保育署及所屬

立法院審議中央政府總預算案所提決議、附帶決議及注意辦理事項辦理情形報告表

中華民國 112 年度

| 決 議 、 附 帶 決 議 及 注 意 事 項 | 辦 理 情 形 |
|-------------------------|--|
| 項 次 | 內 容 |
| 2. | <p>屬、交通部、中央氣象局、觀光局及所屬、鐵道局及所屬、原子能委員會、林業試驗所、漁業署及所屬、動植物防疫檢疫局及所屬、環境保護署、金融監督管理委員會、保險局、海洋委員會、海巡署及所屬改以其他項目刪減替代，科目自行調整。</p> <p>2. 國外旅費及出國教育訓練費：除現行法律明文規定支出不刪外，其餘統刪5%，其中總統府、國家安全會議、行政院、主計總處、公務人力發展學院、國家發展委員會、檔案管理局、原住民族委員會、原住民族文化發展中心、客家委員會及所屬、大陸委員會、立法院、考試院、考選部、銓敘部、國家文官學院及所屬、公務人員退休撫卹基金監理委員會、公務人員退休撫卹基金管理委員會、監察院、審計部、內政部、營建署及所屬、警政署及所屬、中央警察大學、消防署及所屬、役政署、移民署、建築研究所、空中勤務總隊、外交部、領事事務局、國防部、國防部所屬、財政部、國庫署、賦稅署、臺北國稅局、高雄國稅局、北區國稅局及所屬、南區國稅局及所屬、關務署及所屬、財政資訊中心、教育部、國民及學前教育署、體育署、青年發展署、國家圖書館、國立公共資訊圖書館、國家教育研究院、法務部、司法官學院、法醫研究所、廉政署、矯正署及所屬、臺灣高等檢察署、調查局、工業局、標準檢驗局及所屬、智慧財產局、中小企業處、能源局、交通部、民用航空局、中央氣象局、觀光局及所屬、運輸研究所、公路總局及所屬、鐵道局及所屬、僑務委員會、原子能委員會、輻射偵測中心、放射性物料管理局、核能研究所、林務局、水土保持局、農業試驗所、林業試驗所、水產試驗所、畜產試驗所、家畜衛生試驗所、農業藥物毒物試驗所、特有生物研究保育中心、種苗改良繁殖場、臺南區農業改良場、漁業署及所屬、動植物防疫檢疫局及所屬、農糧署及所屬、農田水利署、環境保護署、毒物及</p> |

農業部林業及自然保育署及所屬

立法院審議中央政府總預算案所提決議、附帶決議及注意辦理事項辦理情形報告表

中華民國 112 年度

| 決 議 、 附 帶 決 議 及 注 意 事 項 | 辦 理 情 形 |
|-------------------------|---|
| 項 次 | 內 容 |
| | <p>化學物質局、環境檢驗所、數位發展部、數位產業署、國家科學及技術委員會、新竹科學園區管理局、中部科學園區管理局、南部科學園區管理局、金融監督管理委員會、保險局、海洋委員會、海巡署及所屬、海洋保育署、國家海洋研究院改以其他項目刪減替代，科目自行調整。</p> <p>3. 委辦費：除現行法律明文規定支出不刪外，其餘統刪5%，其中總統府、國家安全會議、主計總處、檔案管理局、原住民族文化發展中心、大陸委員會、立法院、考試院、銓敘部、審計部、營建署及所屬、警政署及所屬、役政署、移民署、建築研究所、外交及國際事務學院、國防部所屬、財政部、國庫署、國家教育研究院、交通部、中央氣象局、公路總局及所屬、僑務委員會、核能研究所、農業委員會、林務局、畜產試驗所、家畜衛生試驗所、農業藥物毒物試驗所、特有生物研究保育中心、種苗改良繁殖場、臺南區農業改良場、花蓮區農業改良場、動植物防疫檢疫局及所屬、新竹科學園區管理局、中部科學園區管理局、海洋委員會、海巡署及所屬、海洋保育署、國家海洋研究院改以其他項目刪減替代，科目自行調整。</p> <p>4. 房屋建築養護費、車輛及辦公器具養護費、設施及機械設備養護費：統刪5%，其中主計總處、公務人力發展學院、檔案管理局、大陸委員會、考選部、銓敘部、監察院、審計部、審計部臺北市審計處、審計部新北市審計處、審計部桃園市審計處、審計部臺中市審計處、審計部臺南市審計處、審計部高雄市審計處、內政部、營建署及所屬、警政署及所屬、中央警察大學、消防署及所屬、移民署、建築研究所、外交及國際事務學院、國防部、國防部所屬、財政部、國庫署、賦稅署、臺北國稅局、高雄國稅局、北區國稅局及所屬、中區國稅局及所屬、南區國稅局及所屬、關務署及所屬、國有財產署及所屬、財政資訊中心、教育部、國民及學前教</p> |

農業部林業及自然保育署及所屬

立法院審議中央政府總預算案所提決議、附帶決議及注意辦理事項辦理情形報告表

中華民國 112 年度

| 決議、附帶決議及注意事項 | 內容 | 辦理情形 |
|--------------|---|------|
| 項次 | <p>育署、體育署、國家圖書館、國立公共資訊圖書館、國立教育廣播電臺、國家教育研究院、法務部、司法官學院、法醫研究所、廉政署、矯正署及所屬、行政執行署及所屬、最高檢察署、臺灣高等檢察署、臺灣高等檢察署臺中檢察分署、臺灣高等檢察署臺南檢察分署、臺灣高等檢察署高雄檢察分署、臺灣高等檢察署花蓮檢察分署、臺灣高等檢察署智慧財產檢察分署、臺灣臺北地方檢察署、臺灣士林地方檢察署、臺灣新北地方檢察署、臺灣桃園地方檢察署、臺灣新竹地方檢察署、臺灣苗栗地方檢察署、臺灣臺中地方檢察署、臺灣南投地方檢察署、臺灣彰化地方檢察署、臺灣雲林地方檢察署、臺灣嘉義地方檢察署、臺灣臺南地方檢察署、臺灣橋頭地方檢察署、臺灣高雄地方檢察署、臺灣屏東地方檢察署、臺灣臺東地方檢察署、臺灣花蓮地方檢察署、臺灣宜蘭地方檢察署、臺灣基隆地方檢察署、臺灣澎湖地方檢察署、福建高等檢察署金門檢察分署、福建金門地方檢察署、福建連江地方檢察署、調查局、經濟部、標準檢驗局及所屬、中小企業處、加工出口區管理處及所屬、交通部、民用航空局、中央氣象局、觀光局及所屬、運輸研究所、公路總局及所屬、鐵道局及所屬、僑務委員會、原子能委員會、輻射偵測中心、放射性物料管理局、農業委員會、水土保持局、畜產試驗所、家畜衛生試驗所、特有生物研究保育中心、臺中區農業改良場、臺南區農業改良場、花蓮區農業改良場、漁業署及所屬、動植物防疫檢疫局及所屬、農業金融局、農糧署及所屬、農田水利署、環境保護署、毒物及化學物質局、新竹科學園區管理局、海洋委員會、海巡署及所屬、海洋保育署、國家海洋研究院改以其他項目刪減替代，科目自行調整。</p> <p>5. 軍事裝備及設施：統刪3%。</p> <p>6. 一般事務費：除現行法律明文規定支出不刪外，其餘統刪5%，其中總統府、主計總處、國</p> | |

農業部林業及自然保育署及所屬

立法院審議中央政府總預算案所提決議、附帶決議及注意辦理事項辦理情形報告表

中華民國 112 年度

| 決議、附帶決議及注意事項 | 內容 | 辦理情形 |
|--------------|--|------|
| 項次 | <p>家發展委員會、大陸委員會、立法院、司法院、最高法院、最高行政法院、臺北高等行政法院、臺中高等行政法院、高雄高等行政法院、懲戒法院、法官學院、智慧財產及商業法院、臺灣高等法院、臺灣高等法院臺中分院、臺灣高等法院臺南分院、臺灣高等法院高雄分院、臺灣高等法院花蓮分院、臺灣臺北地方法院、臺灣士林地方法院、臺灣新北地方法院、臺灣桃園地方法院、臺灣新竹地方法院、臺灣苗栗地方法院、臺灣臺中地方法院、臺灣南投地方法院、臺灣彰化地方法院、臺灣雲林地方法院、臺灣嘉義地方法院、臺灣臺南地方法院、臺灣橋頭地方法院、臺灣高雄地方法院、臺灣屏東地方法院、臺灣臺東地方法院、臺灣花蓮地方法院、臺灣宜蘭地方法院、臺灣基隆地方法院、臺灣澎湖地方法院、臺灣高雄少年及家事法院、福建高等法院金門分院、福建金門地方法院、福建連江地方法院、考試院、考選部、監察院、審計部、審計部臺北市審計處、審計部新北市審計處、審計部桃園市審計處、審計部臺中市審計處、審計部臺南市審計處、審計部高雄市審計處、營建署及所屬、警政署及所屬、中央警察大學、消防署及所屬、移民署、建築研究所、空中勤務總隊、外交部、國防部、國防部所屬、財政部、國庫署、臺北國稅局、高雄國稅局、北區國稅局及所屬、中區國稅局及所屬、南區國稅局及所屬、關務署及所屬、國有財產署及所屬、財政資訊中心、國民及學前教育署、國家圖書館、國立公共資訊圖書館、國立教育廣播電臺，國家教育研究院、法務部、法官學院、法醫研究所、廉政署、矯正署及所屬、行政執行署及所屬、最高檢察署、臺灣高等檢察署、臺灣高等檢察署臺中檢察分署、臺灣高等檢察署臺南檢察分署、臺灣高等檢察署高雄檢察分署、臺灣高等檢察署花蓮檢察分署、臺灣高等檢察署智慧財產檢察分署、臺灣臺北地方法院檢察署、臺灣士林地方法院檢察署、臺灣新北地</p> | |

農業部林業及自然保育署及所屬

立法院審議中央政府總預算案所提決議、附帶決議及注意辦理事項辦理情形報告表

中華民國 112 年度

| 決 議 、 附 帶 決 議 及 注 意 事 項 | 辦 理 情 形 |
|-------------------------|---|
| 項 次 | 內 容 |
| | <p>方檢察署、臺灣桃園地方檢察署、臺灣新竹地方檢察署、臺灣苗栗地方檢察署、臺灣臺中地方檢察署、臺灣南投地方檢察署、臺灣彰化地方檢察署、臺灣雲林地方檢察署、臺灣嘉義地方檢察署、臺灣臺南地方檢察署、臺灣橋頭地方檢察署、臺灣高雄地方檢察署、臺灣屏東地方檢察署、臺灣臺東地方檢察署、臺灣花蓮地方檢察署、臺灣宜蘭地方檢察署、臺灣基隆地方檢察署、臺灣澎湖地方檢察署、福建高等檢察署金門檢察分署、福建金門地方檢察署、福建連江地方檢察署、調查局、經濟部、標準檢驗局及所屬、智慧財產局、中小企業處、加工出口區管理處及所屬、能源局、交通部、民用航空局、中央氣象局、觀光局及所屬、公路總局及所屬、鐵道局及所屬、原子能委員會、輻射偵測中心、放射性物料管理局、農業委員會、水土保持局、家畜衛生試驗所、臺南區農業改良場、花蓮區農業改良場、漁業署及所屬、動植物防疫檢疫局及所屬、農業金融局、農糧署及所屬、中央健康保險署、毒物及化學物質局、新竹科學園區管理局、金融監督管理委員會、保險局、海洋委員會、海巡署及所屬、海洋保育署、國家海洋研究院改以其他項目刪減替代，科目自行調整。</p> <p>7. 媒體政策及業務宣導費：除農業委員會動植物防疫檢疫局及所屬、衛生福利部疾病管制署及1,000萬元以下機關不刪外，其餘統刪20%。</p> <p>8. 設備及投資：除現行法律明文規定支出、資產作價投資及增資台灣電力股份有限公司不刪外，其餘統刪6%，其中大陸委員會、立法院、司法院、最高法院、最高行政法院、臺北高等行政法院、臺中高等行政法院、高雄高等行政法院、懲戒法院、法官學院、智慧財產及商業法院、臺灣高等法院臺中分院、臺灣高等法院高雄分院、臺灣高等法院花蓮分院、臺灣臺北地方法院、臺灣士林地方法院、臺灣新北地方法院、臺灣桃園地方法院、臺灣新竹地方法院、</p> |

農業部林業及自然保育署及所屬

立法院審議中央政府總預算案所提決議、附帶決議及注意辦理事項辦理情形報告表

中華民國 112 年度

| 項次 | 決議、附帶決議及注意事項內容 | 辦理情形 |
|----|--|------|
| | <p>臺灣苗栗地方法院、臺灣臺中地方法院、臺灣南投地方法院、臺灣彰化地方法院、臺灣雲林地方法院、臺灣嘉義地方法院、臺灣臺南地方法院、臺灣橋頭地方法院、臺灣高雄地方法院、臺灣屏東地方法院、臺灣臺東地方法院、臺灣花蓮地方法院、臺灣宜蘭地方法院、臺灣基隆地方法院、臺灣澎湖地方法院、臺灣高雄少年及家事法院、福建高等法院金門分院、福建金門地方法院、福建連江地方法院、監察院、審計部臺北市審計處、審計部新北市審計處、審計部桃園市審計處、審計部臺中市審計處、審計部臺南市審計處、審計部高雄市審計處、警政署及所屬、建築研究所、外交及國際事務學院、國防部、國防部所屬、財政部、國庫署、賦稅署、臺北國稅局、中區國稅局及所屬、關務署及所屬、財政資訊中心、國家圖書館、國立公共資訊圖書館、國立教育廣播電臺、國家教育研究院、法務部、司法官學院、法醫研究所、廉政署、行政執行署及所屬、最高檢察署、臺灣高等檢察署、臺灣高等檢察署臺中檢察分署、臺灣高等檢察署臺南檢察分署、臺灣高等檢察署高雄檢察分署、臺灣高等檢察署花蓮檢察分署、臺灣高等檢察署智慧財產檢察分署、臺灣臺北地方檢察署、臺灣士林地方檢察署、臺灣新北地方檢察署、臺灣桃園地方檢察署、臺灣新竹地方檢察署、臺灣苗栗地方檢察署、臺灣臺中地方檢察署、臺灣南投地方檢察署、臺灣雲林地方檢察署、臺灣嘉義地方檢察署、臺灣臺南地方檢察署、臺灣橋頭地方檢察署、臺灣高雄地方檢察署、臺灣屏東地方檢察署、臺灣臺東地方檢察署、臺灣花蓮地方檢察署、臺灣宜蘭地方檢察署、臺灣基隆地方檢察署、臺灣澎湖地方檢察署、福建高等檢察署金門檢察分署、福建金門地方檢察署、福建連江地方檢察署、經濟部、工業局、標準檢驗局及所屬、中小企業處、加工出口區管理處及所屬、交通部、公路總局及所屬、勞動部、保險局、海洋</p> | |

農業部林業及自然保育署及所屬

立法院審議中央政府總預算案所提決議、附帶決議及注意辦理事項辦理情形報告表

中華民國 112 年度

| 決議、附帶決議及注意事項 項次 | 內容 | 辦理情形 |
|--------------------|--|------------------------|
| | <p>保育署改以其他項目刪減替代，科目自行調整。</p> <p>9. 對國內團體之捐助及政府機關間之補助：除現行法律明文規定支出不刪外，其餘統刪5%，其中內政部、營建署及所屬、警政署及所屬、消防署及所屬、建築研究所、財政部、國民及學前教育署、法務部、臺灣臺北地方檢察署、臺灣士林地方檢察署、臺灣新北地方檢察署、臺灣桃園地方檢察署、臺灣新竹地方檢察署、臺灣苗栗地方檢察署、臺灣臺中地方檢察署、臺灣南投地方檢察署、臺灣彰化地方檢察署、臺灣雲林地方檢察署、臺灣嘉義地方檢察署、臺灣臺南地方檢察署、臺灣橋頭地方檢察署、臺灣高雄地方檢察署、臺灣屏東地方檢察署、臺灣臺東地方檢察署、臺灣花蓮地方檢察署、臺灣宜蘭地方檢察署、臺灣基隆地方檢察署、臺灣澎湖地方檢察署、福建金門地方檢察署、福建連江地方檢察署、加工出口區管理處及所屬、交通部、觀光局及所屬、公路總局及所屬、僑務委員會、農業委員會、水土保持局、漁業署及所屬、環境保護署、文化部、中部科學園區管理局、海洋委員會、海洋保育署改以其他項目刪減替代，科目自行調整。</p> <p>10. 對地方政府之補助：除現行法律明文規定支出及一般性補助款不刪外，其餘統刪4%，其中警政署及所屬、役政署、移民署、財政部、國民及學前教育署、動植物防疫檢疫局及所屬、中央健康保險署、海洋委員會、海洋保育署改以其他項目刪減替代，科目自行調整。</p> <p>11. 財政部國庫署「國債付息」減列1,200萬元，科目自行調整。</p> | |
| (二) | <p>有鑑於行政院主計總處111年度中央政府總預算案的委辦費與一般事務費中，應依立法院110年度主決議要求，加入「辦理媒體政策及業務宣導」項目。然行政院主計總處112年度總預算編製作業手冊卻加碼，允許「臨時人員酬金」、「房屋建築及設備費」、「公共建設及設施費」、「對外之捐助」、「對國內團體之捐助」、「對私校之</p> | <p>本項主辦單位為行政院主計總處。</p> |

農業部林業及自然保育署及所屬

立法院審議中央政府總預算案所提決議、附帶決議及注意辦理事項辦理情形報告表

中華民國 112 年度

| 決 議 、 附 帶 決 議 及 注 意 事 項 | 辦 理 情 形 |
|-------------------------|---|
| 項 次 | 內 容 |
| | <p>獎助」預算項目，也可編列「辦理媒體政策及業務宣導」預算，顯見行政院主計總處為讓政府單位可濫編政策行銷費用，刻意迴避預算法監督。為此，請行政院要求各部會根據110年度立法院審議總預算案主決議要求，列表編列所有媒體行銷相關費用。</p> |
| (三) | <p>預算法第62條之1自100年1月26日公布施行後，歷經數次修正，然近來因政府施政過度依賴網路宣傳，甚至成為攻擊在野黨的政治工具。最近一次於110年修正，特地將中央政府各機關辦理四大媒體政策及業務宣導之預算，要求須明確標示並揭示相關內容。行政院主計總處雖要求各機關於單位預算書中應妥適表達經費編列情形以及於「媒體政策及業務宣導經費彙計表」列明辦理金額及預計執行內容。然實際情形僅能從預算書粗略了解預計執行內容，經費彙計表也只是重複內容，至於各項辦理方式分別預計是多少預算經費，無從得知。</p> <p>爰此，為有利立法院能更清楚各行政部門媒體政策及業務宣導預算經費內容，要求自113年度預算書起，「媒體政策及業務宣導經費彙計表」中，應詳細敘述辦理方式及所需預算經費。</p> |
| (四) | <p>鑑於預算法第62條之1於110年6月9日公布修正後，行政院主計總處考量實務運作現況，已多次檢討修正相關執行原則，然而政府機關各項作為，皆為落實政府政策，則任何型態之政策宣導方式，除透過平面媒體、廣播媒體、網路媒體及電視媒體辦理外，尚有舉辦活動、說明會、園遊會，或發放各式宣傳品等，宣導樣態眾多。為了讓立法院審議中央政府總預算案時，能全面了解「政策宣導」預算經費編列之全貌，爰請研議自113年度起之單位預算書中，應將非屬以四大媒體方式，但性質同屬於「政策宣導」之預算經費，於「歲出計畫提要及分支計畫概況表」妥適表達經費編列情形。</p> |
| (五) | <p>為使立法院監督政府編列各項預算更為明確，讓民眾得以清楚知悉政府於各機關編列「媒體政策</p> |

農業部林業及自然保育署及所屬

立法院審議中央政府總預算案所提決議、附帶決議及注意辦理事項辦理情形報告表

中華民國 112 年度

| 決議、附帶決議及注意事項 | | 辦理情形 |
|--------------|--|-------------------------------------|
| 項次 | 內容 | |
| | 及業務宣導費」之全貌，爰要求自113年度起，行政院編列之中央政府總預算案總說明及附表中，應新增「媒體政策及業務宣導費」機關別預算總表。 | |
| (六) | 數位發展部於111年8月底掛牌成立，其首年編制人員近600人中，竟有一半採約聘僱制，居各部會之冠。數位發展部表示，因專業人才尋得不易，為滿足多元化人才進用需求，必須輔以具彈性之聘用人員機制，聘用具數位科技與應用及管理等相关領域背景專業人員。然此可見，考試院並未針對數位發展部所需之多元化人才，設計相應之考試科目，行政院人事行政總處亦未就政府人力需求進行盤點，導致數位發展部有一半的員額必須採約聘僱才能獲取需要的專業人力。另數位發展部的約聘僱人員，平均月薪高達6萬多元，數位發展部中經過國家考試的公務人員，平均月薪卻只有7萬多元，等同數位發展部讓約聘僱人員薪資與經過國家考試的公務人員薪水並駕齊驅，甚至比初任公務人員的薪資還要高，完全破壞文官體制。爰此，考試院、行政院人事行政總處應針對考試類科、約聘僱人員進用制度及薪資水準進行通盤檢討，以兼顧實務需求及公平性。 | 本項主辦單位為考試院、行政院人事行政總處。 |
| (七) | 民間團體於111年初就政府設置數位發展部專責機構之議題進行訪查，訪問結果顯示超過半數受訪民眾對數位發展部「完全不了解」或是「不太了解」，而民眾期望專責機關成立後，可望加強資安、數位隱私保護與加速數位法規完備等工作，產業界則提出加速資料治理，輔導產業數位轉型等需求。更明確指出「數位部專責機構」和「數位中介服務法」如出一轍，民眾要的沒給不要的一籬筐。以數位中介服務法而言，其主要精神是在於完善數位產業的中介和服務，以促進數位產業發展和維護消費民眾權益。爰此，要求行政院責成數位發展部、國家通訊傳播委員會及國家科學及技術委員會應於3個月內，就相關平台蒐集之爭議事項及民眾反應意見，並由數位發展部針對媒體議價法機制及產業發展相關工作並向立 | 本項主辦單位為數位發展部(國家通訊傳播委員會、國家科學及技術委員會)。 |

農業部林業及自然保育署及所屬

立法院審議中央政府總預算案所提決議、附帶決議及注意辦理事項辦理情形報告表

中華民國 112 年度

| 決議、附帶決議及注意事項 | 內容 | 辦理情形 |
|--------------|---|----------------------|
| 項次 | 內容 | 辦理情形 |
| | 法院交通委員會提出書面報告。 | |
| (八) | <p>機關辦理「資通安全威脅偵測管理服務」委外服務，應將機敏的資安事件紀錄保存於機關內，進行事件分析、通報與應變。</p> <ol style="list-style-type: none"> 1. 現有機關辦理「資通安全威脅偵測管理服務」委外服務時，普遍採用廠商提供之資料收集器，不論收集的資安事件機敏程度，均回傳至廠商的監控中心，在廠商的監控中心進行事件應變、事件分析及追蹤。機關只能從遠端監看平台畫面，被動收到資安預警通報，無法在第一時間進行聯防阻斷，造成時間上的落差，對於防護現代資安威脅零信任架構下，恐成破口。 2. 依據行政院國家資通安全會報技術服務中心於「政府資訊作業委外資安參考指引」v6.3_1110830之報告，報告中指出，廠商履約管理常見的缺失包括： <ol style="list-style-type: none"> (1)發生資安事件時隱匿不報。(2)未能確實追蹤管制缺失改善情形。由於機關只有資料收集器，不具備報表與分析功能，因此容易發生以上2種缺失。 3. 機關應將資料收集器提升為具備SIEM功能之資安平台，以符合政府資安政策要求。 4. 依據行政院國家資通安全會報技術服務中心之領域聯防監控作業規範，機關應完成資通安全威脅偵測管理機制與惡意偵查或情蒐活動相關情資，並持續維運及依主管機關指定之方式提交監控管理資料。 5. 行政院資通安全處不定時提供之惡意中繼站清單、高危險惡意特徵情資及其他情資通報。各機關應於收到惡意中繼站清單、高危險惡意特徵情資時，立即將情資自動轉為防禦策略，在防火牆、IPS或是其他資安設備上，立刻進行偵測與阻斷惡意連線，進行零信任架構的安全防護。 6. 依據國家資通安全發展方案，將於112年規劃開放情資分享，完成主動式防禦應用平台自動化效率精進。因此，機關辦理「資通安全威脅偵 | <p>本項主辦單位為數位發展部。</p> |

農業部林業及自然保育署及所屬

立法院審議中央政府總預算案所提決議、附帶決議及注意辦理事項辦理情形報告表

中華民國 112 年度

| 決議、附帶決議及注意事項 | | 辦理情形 |
|--------------|---|------------------------|
| 項次 | 內容 | |
| | <p>測管理服務」時，機關內的資通安全威脅偵測管理系統必須要具備情資分享能力，並能夠逐漸成為主動式防禦應用平台。</p> <p>爰此，要求數位發展部應督導各機關落實資通安全威脅偵測機制，並將稽核成效提報立法院相關委員會。</p> | |
| (九) | <p>有鑑於中央選舉委員會於107年完成建置公職人員罷免案提議及連署系統與全國性公民投票案電子連署系統，編列預算辦理系統營運、維護、資安檢測等，惟迄4年尚未能上線運作，顯示政府怠惰失能浪費公帑。爰要求中央選舉委員會徹查檢討已驗收案件，為何浪費民脂民膏閒置荒廢上述連署系統而不作為，於3個月內提出書面報告送交立法院。</p> | <p>本項主辦單位為中央選舉委員會。</p> |
| (十) | <p>有鑑於政府部門每年均編列高額預算執行委託研究案。然，相關委託研究案之繳交，政府相關部門卻未全數要求需進行原創性比對，致使部分委託研究案以相似名稱或方法，僅變更不同地點不斷進行重複性研究，恐造成國家預算之浪費。爰要求，自112會計年度起，凡以政府預算執行之委託研究案，當報告繳交時，須由受託者提出原創性舉證，作為行政機關驗收參據。</p> | <p>本項主辦單位為國家發展委員會。</p> |
| (十一) | <p>近年中央政府推動各項重大政策、計畫，多以特別預算方式提出，輔以公務預算支應，如中央政府前瞻基礎建設計畫特別預算、中央政府嚴重特殊傳染性肺炎防治及紓困振興特別預算等；而按預算法第84條規定，符合國家經濟重大變故情形，因應緊急需要得於未經立法院審議程序前先支付其中一部，然長此以往，將使政府預算多處於未審議卻已分配執行之情況，無異使立法機關淪為政府預算之背書人。爰要求行政院應於3個月內就尚未經立法院審議之特別預算，研議「得先行支付其一部」之比例，並將研議結果彙報立法院。</p> | <p>本項主辦單位為行政院主計總處。</p> |
| (十二) | <p>近年來中央政府各機關或基金基於引進新技術、政策推動或扶持產業發展目的等原因，持續轉投資各領域事業，或將原有國營事業經過幾次釋</p> | <p>本項主辦單位為行政院主計總處。</p> |

農業部林業及自然保育署及所屬

立法院審議中央政府總預算案所提決議、附帶決議及注意辦理事項辦理情形報告表

中華民國 112 年度

| 項次 | 決議、附帶決議及注意事項內容 | 辦理情形 |
|----|---|------|
| | <p>股，使公股股權比率降至50%以下而轉為民營企業；然因監督密度不若國營事業，亦衍生相關監理問題。查國營事業管理法第3條第3項規定：「政府資本未超過50%，但由政府指派公股代表擔任董事長或總經理者，立法院得要求該公司董事長或總經理至立法院報告股東大會通過之預算及營運狀況，並備詢。」是以，政府對於公私合營事業可透過指派公股代表擔任董事長或總經理等方式，參與公司相關營運與監督管理。惟部分公私合營事業之公股比率已為最大股東，相關主管機關未充分利用股權優勢，積極派任公司董事長或總經理。據109年之統計顯示，公股比率逾四成之加工出口區作業分基金轉投資之台灣絲織開發股份有限公司（公股45.24%）與台灣糖業股份有限公司轉投資之越台糖業有限責任公司（公股40.0%）；另行政院國家發展基金與台灣糖業股份有限公司共同轉投資之台灣花卉生物技術股份有限公司（公股24.31%，若加計耀華玻璃股份有限公司管理委員會投資之泛公股比率34.16%），及國軍退除役官兵輔導委員會主管轉投資之欣彰天然氣股份有限公司（公股34.08%）與大台南區天然氣股份有限公司（公股28.80%）等事業，公股均為最大股東，卻未派任公司董事長或總經理，形成政府高額投資卻未實際參與公司經營之妥適性爭議；且非官股派任之董事長或總經理，則無法依據前揭國營事業管理法規定，要求渠等至國會報告事業營運狀況或重大決策，恐形成政府鉅額投資卻乏相對應有之管理責任與監督機制。查立法院於年度總預算案及單位預算審議過程中，各部會亦常須配合國會問政需要而提供主管投資事業之書面報告等資料；另倘外界欲瞭解政府投資民營事業概況，亦須透過各機關官網逐一檢視，內容不僅分散龐雜，且公開資訊內容不一，與所稱可達外界考核與監督成效尚有落差，目前中央政府機關投資公私合營事業之資訊揭露方式容有再審酌空間。爰要求行政院研擬訂定各部會官網應公開轉投資事</p> | |

農業部林業及自然保育署及所屬

立法院審議中央政府總預算案所提決議、附帶決議及注意辦理事項辦理情形報告表

中華民國 112 年度

| 決議、附帶決議及注意事項 | | 辦理情形 |
|--------------|---|---|
| 項次 | 內容 | |
| | 業資訊之一致標準，及建置整合資料庫之規劃，以相同密度監督管理，俾減少資訊不對稱情形。 | |
| (十三) | 為避免政府於選舉前以大筆國家資源遂行各項人事酬庸甚至移轉國家財產之虞，爰要求行政院通令各機關及其所屬與所主管的附屬單位營業及非營業基金、財團法人、行政法人、暨泛公股持股逾20%之轉投資事業及其再轉投資事業，於3個月內就投資效益評估等向立法院相關委員會提出書面報告。 | <p>(一) 本項決議業以 112 年 5 月 1 日農會字第 1120122197 號函，向立法院提出書面報告在案。</p> <p>(二) 農業部(原農業委員會)及所屬各機關轉投資持股逾 20%且未達 50%之民間事業共計 5 家，近幾年除臺農投資(股)公司外，均有配發股利，另農業部(原農業委員會)及所屬各機關捐助基金累計 50%以下之財團法人共計 7 家，亦均符合各該財團法人捐助設立之目的。</p> |
| (十四) | 我國財政因103年起馬政府時期推動之「財政健全方案」，讓財政收支結構開始逐年改善。據審計部中央政府總決算審核報告指出，中央政府總決算自106年度轉為賸餘，107至109年度歲入歲出賸餘均逾千億元，110年度更高達2,978億餘元，因「財政健全方案」之改革得宜，使得該年度債務全數未舉借。然民進黨執政後，卻頻繁以特別預算方式大肆舉債，將政府原本應以公務預算支出的政務，隱藏於特別預算中，藉以製造總決算財政收支平衡的假象。從行政院主計總處公布之中央政府收支概況表（包含總預算及特別預算）顯示，僅107及108年度為賸餘外，其餘106、109及110年度均為短絀，110年度短絀1,422億元，111年度短絀更高達4,387億元。又據財政部國庫署公布之中央政府1年以上公共債務未償餘額，自111年度起正式突破6兆元，112年度更高達6兆6,748億元以上，我國債務餘額迅速增長且屢創新高。公共債務不斷累增，國債鐘訊息至111年8月底已增加為25.1萬元，已使國人財務負擔倍感沉重。另依財政紀律法第13條規定，有關各級政府中長期平衡預算之目標年度及相關之歲入、歲出結構調整規劃，應於網站公布。而行政院主計總處公布之中央政府財政收支推估情形表顯示，我國歲入歲出至119年度始有賸餘，亦即政府財政中長期平衡預算目標年度尚有8年，足證政府財政有長期潛藏的巨大壓力。我國經濟情勢在面臨俄烏戰 | 本項主辦單位為財政部及行政院主計總處。 |

農業部林業及自然保育署及所屬

立法院審議中央政府總預算案所提決議、附帶決議及注意辦理事項辦理情形報告表

中華民國 112 年度

| 決 議 、 附 帶 決 議 及 注 意 事 項 | 辦 理 情 形 |
|-------------------------|--|
| 項 次 | 內 容 |
| | <p>爭、美國聯準會緊縮貨幣政策、國內外疫情持續延燒影響下，對於我國財政歲入執行恐蒙上許多不確定性。爰此，要求各機關應嚴格遵守財政紀律法及公共債務法等相關規定，財政部會同行政院主計總處提出加強債務控管計畫，以加速還清債務，縮短財政收支平衡年度。</p> |
| (十五) | <p>近10年來，中央政府推動各項重大政策多仰賴特別預算，包括前瞻基礎建設計畫、新式戰機採購預算、海空戰力提升計畫等，以及近2年因COVID-19疫情影響，訂定之嚴重特殊傳染性肺炎防治及紓困振興特別條例，各項政策、計畫之預算總額逾2兆元；而前述各特別預算財源多數均以舉債方式提出，舉債金額亦逾2兆元，無疑已為國家埋下財政崩壞之隱憂。為確保國家財政體制健全，爰要求行政院研擬提高債務還本比率，就各特別預算案舉債情形制定還款規劃，並向立法院提出書面報告。</p> |
| (十六) | <p>根據新聞報導指出，芬蘭、冰島、蘇格蘭、威爾斯和紐西蘭組成的幸福經濟政府聯盟(Wellbeing Economy Governments)正努力擴大影響力，希望2040年前促成全球各地經濟體轉型，放棄以國內生產總值(GDP)的成長率當成衡量進步的指標，重新制定能提供優質生活的經濟政策，讓人類與環境和諧相處。觀察我國現況，近年經濟成長持續攀升，國際貨幣基金組織(IMF)亦預測台灣GDP將超越日韓，成為東亞第一，然而也明確指出我國經濟高度成長集中於高科技產業。而近年來，政府大肆宣揚國家整體經濟的發展，卻未納入貧富差距擴大及高物價及高房價所衍生的各種社會問題，民眾生活日益艱困。蔡英文總統亦於社群網站發布選後檢討文章，指出「執政的人，常常看的是國家整體，尤其是在各項數字所表現出來的國家整體的表現及實力。但這些數字背後的虛實，與人民實際感受的落差，確實是我們應該去檢討和檢視的。」綜上，爰要求行政院應重新檢討現行指標，參酌國際社會相關指標，擬定相關精進措施，以符合貼近民眾實際感受，並於3個月</p> |

農業部林業及自然保育署及所屬

立法院審議中央政府總預算案所提決議、附帶決議及注意辦理事項辦理情形報告表

中華民國 112 年度

| 決 議 、 附 帶 決 議 及 注 意 事 項 | 辦 理 情 形 |
|-------------------------|---|
| 項 次 | 內 容 |
| | 內提出書面報告予立法院。 |
| (十七) | <p>全球經濟活動因疫情不斷肆虐，造成新一波的金融風暴，讓失業率不斷攀升，以至於準備踏入社會的和甫入職場的新鮮人，因尚缺乏工作經驗，不但薪水被壓低，其失業率更高於平均值。然我國過去2年經濟成長率因國人的努力呈現亮眼，雖值得肯定，但實際上原因是因地緣政治和美、中兩國各種角力戰緣故，使我國在這段期間可以在出口有高成長，但這些成長卻僅集中在半導體等高科技產業上，經濟成長的果實，無法和多數勞工共享。我國勞工普遍感受薪資多年沒有調漲，還間接被物價上漲給抵消。雖然行政院主計總處公布的平均薪資數據皆有調升，但更坐實經濟成長果實的分享僅侷限於上市上櫃公司及高科技產業，尤其是社會新鮮人的年輕人，相對剝奪感更重。行政院雖宣布自112年起，調整基本工資至每月2萬6,400元，但根據勞動部於109年所做的「15-29歲青年勞工就業狀況調查」，初次就業的平均薪資2萬7,687元，已經與112年要調整的基本工資相差不遠。且調查指出，超過半數的青年勞工於應徵時，並沒有提出薪資期望，顯示大環境已經讓他們沒有更多的選擇。再加上疫情影響、物價飆漲，薪水不漲的青年勞工，處境更是雪上加霜，也近一步導致消費不振、結婚生子意願大減。為長遠的提升國家競爭力及改變人口結構，爰要求行政院於下(第7)會期至立法院進行施政報告時，應將「有感調漲勞工薪資，促進婚生環境」列入報告。</p> |
| (十八) | <p>全球各國目前首要之務就是如何對抗通膨，皆為如何穩定物價制定各項策略。然根據行政院主計總處於111年9月公布的最新薪資統計調查指出，111年前7個月消費者物價指數(CPI)平均3.17%，考量通膨因素後，實質經常性薪資年減0.07%，顯示微薄的薪資已經被物價上漲速度給吞噬。美國消費者物價指數持續攀升超出預期，我國111年8月CPI雖從6月3.59%高峰降至2.66%，然前一波上漲的物價卻已降不回來，民眾對於薪資無法調</p> |

農業部林業及自然保育署及所屬

立法院審議中央政府總預算案所提決議、附帶決議及注意辦理事項辦理情形報告表

中華民國 112 年度

| 決議、附帶決議及注意事項 | 內容 | 辦理情形 |
|--------------|--|---|
| | <p>漲、物價居高不下，形同雙重打擊。爰此，行政院既然設置聯合物價稽查小組專案會議，除針對民生物資物價哄抬進行嚴格監控，另應針對大宗物資降稅實施期間將近1年，應全面稽查各民生物資是否有隨同物價指數及大宗物資降稅而有調整銷售價格，並於3個月內向立法院提出書面報告，如此才能協助減少民眾對於生活的壓力。</p> | |
| (十九) | <p>有鑑於近期我國農產品屢屢遭大陸以各種名義禁止輸入，造成我國農民損失。但因政府開拓國際市場成效有限，最後甚至必須依賴國軍及校園營養午餐系統進行農產品去化。然，營養午餐費用係由家長出錢，實沒有配合政府去化農產品之義務。爰要求凡學生營養午餐配合政府去化農產品政策，其所增加之額外費用，均需由政府編列預算足額補貼，不得轉嫁學校或家長支付。</p> | <p>為達校園食材可追溯目的，農業部(原農業委員會)與教育部共同推動學校午餐採用國產可溯源食材政策，鼓勵學校午餐選用具三章一 Q 標章(示)食材，並提供一般學校每人每餐 10 元、偏鄉學校每人每餐 14 元食材補助，協助因應採購標章(示)食材增加之成本。本項政策係在符合「學校午餐食物內容及營養基準」為前提推動，並以地產地消為原則，鼓勵學校多採用當季當令之國產可溯源食材，非去化農產品。</p> |
| (二十) | <p>我國經濟對大陸有大幅順差，鑑於地緣政治局勢變幻莫測，除農漁牧產品被暫停輸入外，我國目前其他仍享受零關稅的輸往大陸商品也將面臨風險。對此，政府應加以正視，速謀對策。說明：</p> <ol style="list-style-type: none"> 1. 財政部於111年8月初公布數據，111年前7個月，我國進出口總額約為5,474億美元。其中出口為2,899.7億美元，貿易順差為327.2億美元，而對大陸和香港的輸出則達1,131億美元，占比高達39%，而111年前7個月，我國對大陸和香港的貿易順差為602.78億美元，這意味著如果不是大陸和香港為台灣帶來的貿易順差，台灣111年前7個月將出現近285億美元的貿易赤字。 2. 其實如果從相關數據的檢視便可以發現，近10年我國連年保持貿易順差，其貢獻主要來自大陸和香港。如果沒有大陸和香港的順差支撐，我國自101年起都將保持逆差狀態，且規模巨大。以110年為例，我國全年貿易順差為648.85億美元，而大陸和香港貢獻的順差為1,046.98億美元。如扣除這項數據，全年貿易逆差高達398億美元。 | <p>本項主辦單位為經濟部。</p> |

農業部林業及自然保育署及所屬

立法院審議中央政府總預算案所提決議、附帶決議及注意辦理事項辦理情形報告表

中華民國 112 年度

| 決議、附帶決議及注意事項 | | 辦理情形 |
|--------------|---|--|
| 項次 | 內容 | |
| | <p>3. 另依據經濟部過往數據，對外出口在我國GDP中的比重逐年上升，且一直是GDP增長的重要拉動力，對大陸和香港的巨額貿易順差在其中起著重要作用。以111年第1季度數據為例，我國GDP增長了3.91%，而其中3.88%來自商品及勞務出口。在全球嚴重特殊傳染性肺炎疫情爆發的109年，出口對我國經濟增長貢獻率高達88%，若非大陸和香港的巨額貿易順差，我國經濟在109年極可能出現下滑。</p> <p>4. 我國經濟對大陸有大幅順差，111年8月9日彭博社引用花旗集團某經濟學家的觀點指出，鑑於地緣政治局勢變幻莫測，除農漁牧產品被暫停輸入外，我國目前其他仍享受零關稅的輸往大陸商品也將面臨風險。對此，政府應加以正視，速謀對策。</p> | |
| (二十一) | <p>有鑑於國內部分產業勞動力供給不足及人口結構日趨老化等問題，自78年起陸續引進產業及社福移工，以紓解部分產業基層勞力需求與減輕國人家庭照護負擔，惟近來台海局勢緊張若持續升級，在台移工約近70萬人可能要求返回母國。爰要求勞動部、經濟部、行政院農業委員會及衛生福利部等相關部會針對外籍移工若因兩岸戰事要返國，分別研究分析評估是否衍生影響所轄產業、事業、家庭看護移工不足問題及勞力缺口因應措施，於3個月內提書面報告送立法院。</p> | <p>(一) 本項決議業以 112 年 4 月 11 日農輔字第 1120022675 號函，向立法院提出書面報告在案。</p> <p>(二) 依產業特性與人力需求辦理各項改善缺工措施，以兼顧本國人力培育及外國人力補充方式精準增加人力供給，作為支撐產業之基礎；並積極推動機械化、自動化，有效導入農機設備並調整耕作模式，從根本解決缺工問題。期透過建構多元化農業勞動力因應措施與調度體系作為各種選項，以避免單一化操作致無法有效因應突發狀況。</p> |
| (二十二) | <p>有鑑於台海兩岸地緣政治緊張持續惡化，111年8月大陸對我周邊海域實施軍事演習，導彈穿越侵犯我國土領空，顯示政治軍事走向對峙，為免擦槍走火破壞人民安居樂業生活。爰要求數位發展部針對國內電信通信及網路線路安全，提出防範及因應替代方案，於3個月內提書面報告送立法院。</p> | <p>本項主辦單位為數位發展部。</p> |
| (二十三) | <p>憲法賦予立法院有議決法律案、預算案、戒嚴案、大赦案、宣戰案、媾和案、條約案及國家其他重要事項之權。立法院各黨團與行政部門代表經過充分溝通後，對於112年度各機關所編列之預算案</p> | <p>遵照辦理。</p> |

農業部林業及自然保育署及所屬

立法院審議中央政府總預算案所提決議、附帶決議及注意辦理事項辦理情形報告表

中華民國 112 年度

| 決議、附帶決議及注意事項 | 內容 | 辦理情形 |
|--------------|---|-------|
| 項次 | 內 | 形 |
| | <p>達成共識，並完成三讀程序後隨即送請總統公布。然111年度中央政府總預算卻發生衛生福利部要求審計部，將立法院審議通過之審計部預算決議案要求列為密件。此舉已嚴重破壞權力分立及片面更改立法院合議通過之決議。爰要求各行政機關對立法院所通過之非列為機密預算決議，其需函送之相關文件，若認為有改列為密件之必要，應依國家機密保護法及文書處理手冊等相關法規辦理。</p> | |
| (二十四) | <p>查行政院與各部會之單位預算案附屬表中列有「立法院審議中央政府總預算案所提決議、附帶決議及注意辦理事項辦理情形報告表」，說明各單位辦理立法院作成之相關決議、附帶決議及注意辦理事項之結果。惟各單位對於預算凍結解凍案報告之表述方式不一。以111年度經濟部單位預算為例，僅說明「本案業經立法院○年○月○日台立院議字第○○○號函復准予動支在案」，未提供該報告送立法院之相關資訊，使外界難以更一步查找與瞭解其報告內容、後續辦理結果及審議之過程。為便利立法院工作同仁及民眾查詢相關報告內容，爰要求行政院與各部會於112年起向立法院所提出之預算案，應於前述決議辦理情形報告表中明載以下事項：</p> <ol style="list-style-type: none"> 1. 函請立法院安排報告議程之公文發文日期與發文字號。 2. 經立法院相關委員會審查通過，決議准予動支之日期。 3. 經立法院函復在案之公文發文日期與發文字號。 | 遵照辦理。 |
| (二十五) | <p>綜觀各行政機關預算書所附「立法院審議中央政府總預算案所提決議、附帶決議及注意辦理事項辦理情形報告表」，針對立法委員或黨團所提預算提案，行政機關（構）擬具書面報告說明時，常僅於辦理情形載明「本案相關書面報告，業於○年○月○日以（發文字號）函送立法院在案」。再從立法院議案系統查詢，相關書面報告之受文者，往往僅有立法院及業務單位，而未包括原提</p> | 遵照辦理。 |

農業部林業及自然保育署及所屬

立法院審議中央政府總預算案所提決議、附帶決議及注意辦理事項辦理情形報告表

中華民國 112 年度

| 決議、附帶決議及注意事項 | 內容 | 辦理情形 |
|--------------|---|------------------------|
| 項次 | 內 | 形 |
| | <p>案之立法委員或黨團辦公室，使相關內容不易查找或追蹤。立法院議事處雖負責彙整各行政機關函復之書面報告，並上傳至議案系統，惟承辦人力顯無法即時處理為數眾多之書面報告。爰要求各行政機關自112年度起，針對審議通過之預算提案、主決議或附帶決議等議案所擬具之書面報告，均應一併函復原提案立法委員或黨團辦公室，不得僅送達立法院議事處及其他業務單位，以落實預算監督機制。</p> | |
| (二十六) | <p>政府資訊公開法第7條第1項規定，政府機關除依法限制公開或不予提供者外，應主動公開預算及決算書；行政院101年2月7日院授主預字第1010100162A號函規定，各機關除機密預算外，應將所有預算及決算書完整資料公布於網站上，以便民眾查閱。中央政府各主管機關均有公開單位預算、決算及主管決算，惟各主管機關主管預算，多數主管機關未公開，致民眾難以知悉主管機關主管預算相關財務資訊情形，爰此，應請行政院要求中央各主管機關應自113年度起主動公開主管預算。</p> | <p>遵照辦理。</p> |
| (二十七) | <p>各級政府機關(構)基於公益目的辦理勸募活動，無論係主動發起或被動接受捐贈，均應依公益勸募條例第5條第2項規定辦理，及依同條例第6條第1項及第2項規定開立收據、定期辦理公開徵信、依指定用途使用及於年度終了後2個月內將辦理情形函報上級機關備查。企業獲政府補助及政府補助之會計處理及揭露係依企業會計準則公報第21條規定辦理；有鑑於各機關以貨幣性資產補助民間團體或企業依中央政府普通公務單位會計制度之一致規定及政府會計準則公報處理，惟政府各機關以非貨幣性資產性質等服務補助民間團體或企業之會計處理及揭露並無相關規定，以資依循辦理；為使政府各機關以非貨幣性資產性質等服務補助民間團體或企業之會計業務處理更臻妥適，以達成充分揭露之目的，俾利國人能明白政府各機關補助企業屬於非貨幣性資產性質等服務的真貌，要求行政院應於3個月內研議訂定各機</p> | <p>本項主辦單位為行政院主計總處。</p> |

農業部林業及自然保育署及所屬

立法院審議中央政府總預算案所提決議、附帶決議及注意辦理事項辦理情形報告表

中華民國 112 年度

| 決議、附帶決議及注意事項 | | 辦理情形 |
|--------------|--|--|
| 項次 | 內容 | |
| | 關以非貨幣性資產補助民間團體或企業之會計業務處理相關規定之可行性。 | |
| (二十八) | 有鑑於公播系統的代理商常以市場價格因素，任意中止49至58台新聞頻道的代理，造成機場、醫院、營區等場所看不到完整的所有新聞頻道，影響其視聽權利。爰要求政府各單位（如國防部、交通部、教育部等）對公播系統代理業者提出招標規格時，要求其必需有49至58台新聞台之代理，如不能滿足得由其他代理商補足。 | 本項主辦單位為國防部、交通部及教育部。 |
| (二十九) | 鑑於虛擬貨幣衍生眾多問題，造成許多詐騙案件，政府不應漠視，爰請行政院儘速研議虛擬貨幣之定性，並指定主管機關與納管機制，於3個月內向立法院提出專案報告。 | 本項主辦單位為行政院(國家發展委員會、法務部、數位發展部、金融監督管理委員會)。 |
| (十四) | 財政委員會 二、歲出部分 行政院主管 行政院主計總處曾於93年5月31日函釋文康活動費之編列不包含約聘僱人員以外之臨時人員，然現今許多臨時人員為契約年聘，後於110年12月18日行政院主計總處回應媒體表示，自111年起各機關文康活動預算得以編列臨時人員。然審查預算時，各機關臨時人員文康活動經費預算編列情形不同，部分機關編列但也有機關未編列，恐產生同工不同權益之事。建請行政院主計總處周知各機關文康活動預算得以編列臨時人員。 | 遵照辦理。 |
| (四十五) | 112 年度行政院主計總處預算案「中央總預算核編及執行」項下「中央總預算核編及執行」編列 357 萬 8 千元。查主計法規要求各機關之單位預算書、法定預算，均應附錄「立法院審議中央政府總預算案所提決議、附帶決議及注意辦理事項辦理情形報告表」，其用意在於充分揭露遵循立法院決議情形，以利立法院以及一般公眾之監督。次查，行政院主計總處自身之上開報告表，在決議為提出報告、書面報告之情形時，除報告之公文字號外，均為摘述公文之內容供參閱，然而其他機關卻只簡略記載公文函號。此種情形，有規避外界監督預算執行情形之嫌，不應再延續。爰 | 遵照辦理。 |

農業部林業及自然保育署及所屬

立法院審議中央政府總預算案所提決議、附帶決議及注意辦理事項辦理情形報告表

中華民國 112 年度

| 決議、附帶決議及注意事項 | | 辦理情形 |
|--------------|--|--|
| 項次 | 內容 | |
| | 要求動支本項經費時，行政院主計總處應明確以書面督導要求各機關，於單位預算書、法定預算附錄之「立法院審議中央政府總預算案所提決議、附帶決議及注意辦理事項辦理情形報告表」，不得僅記載函送立法院報告之公文字號，須確實載辦情形，並隨同預算法定程序之期程加以公開。 | |
| (二十一) | <p>經濟委員會 二、歲出部分 農業委員會</p> <p>有鑑於行政院農業委員會112年度起辦理「外來入侵種埃及聖鸚、綠鬣蜥與恆春半島銀合歡移除及復育計畫」，總經費8億8,627萬4千元，其中行政院農業委員會林務局辦理部分為2億7,942萬2千元，執行期間112至113年度，計畫目標為控制其數量，並達幾近殲滅成效，以保護臺灣生態環境。然外來入侵種入侵範圍涵括國有、公有及私有土地，且部分環境敏感或軍事敏感區域及有水土保持疑慮地區，亟需行政院農業委員會加強跨機關之整合及計畫執行進度控管，以達成效。為此，請行政院農業委員會滾動檢討執行進度，並積極宣導社會大眾對外來入侵種動植物影響之認知，強化通報查緝及監測等措施，以利計畫推動，並降低外來物種對臺灣生態之危害衝擊程度。</p> | <p>本署(原林務局)積極協助公部門及地方政府執行外來入侵種防治、移除、監測及風險評估等業務，並於111年5月20日奉行政院核定「外來入侵種埃及聖鸚、綠鬣蜥與恆春半島銀合歡移除及復育計畫(112-113年)」，計畫內容包括埃及聖鸚移除800隻、綠鬣蜥移除40,000隻、恆春半島銀合歡移除復育1,670.2公頃、恆春半島私有(租用)土地銀合歡移除之收購11,417公噸，所需經費8.86億元，由有關部會(內政部、國防部、財政部、教育部、經濟部及原農業委員會)依計畫期程、目標核實編列，本署(原林務局)將結合各土地管理機關，依計畫核定內容，如期如質完成計畫執行，以維護臺灣本土物種生存空間及生態環境，降低外來入侵種對社會、經濟的衝擊。</p> |
| (五十七) | <p>國際組織IPCC及WRI的研究都提到，強化原住民族社區發展及土地權益的保障可以有效的提升林業管理的效率，且資源投入保護原住民族和社區的減碳效益也是遠大於成本。舉例來說，燃氣電廠的碳捕捉與封存花費成本是保存原住民土地的7至42倍。若缺乏有效的原住民參與及權益保障機制也會引發後續的爭議，國際上也有不少因為未顧及原住民族權益產生爭議的案例。但建立有效與原住民族合作的機制，反而可以大幅減輕行政的成本。請行政院農業委員會會同行政院環境保護署，在淨零路徑下的碳匯戰略，針對有關增加碳匯的措施，若位於原住民傳統領域，應研議納入原住民族參與共管的合作機制，並於3個月內提</p> | <p>(一)本項決議業以112年5月16日農林務字第1121710325號函，向立法院提出書面報告在案。</p> <p>(二)針對國際組織政府間氣候變化專門委員會(IPCC)及世界資源研究所(WRI)研究表示強化原住民族社區發展及土地權益保障可以有效提升林業管理的效率；已逐步建立有效與原住民族合作的機制，並在發展兼顧生產、生活及生態的「永續林業」背景下，強化森林碳吸存、碳保存、碳替代等效益，並據以規劃辦理相關政策，同時致力加強與原住民族建立夥伴關係，並借重原住民對山林的瞭解及智慧，共同參與林業經營管理、森林保護等工作，由</p> |

農業部林業及自然保育署及所屬

立法院審議中央政府總預算案所提決議、附帶決議及注意辦理事項辦理情形報告表

中華民國 112 年度

| 決 議 、 附 帶 決 議 及 注 意 事 項 | 辦 理 情 形 |
|-------------------------|---|
| 項 次 | 內 容 |
| | 出書面報告送交立法院經濟委員會。 |
| | 政府與部落共同合作，創造就業機會，以期達成包容性成長和森林資源永續發展目標，並同時減輕氣候變遷所帶來之衝擊，進而實現國家淨零排放目標。 |
| (七十六) | <p>針對2025國際零碳排政策，企業徵收碳費問題，行政院農業委員會林務局已經提出「造林與植林碳匯專案」，惟因我國地狹人稠，且森林覆蓋率已達60%，致使企業難尋獲可造林之土地資源，而企業如果花大錢買地，一來不划算，二者也會助長炒地皮，因此許多廠商都跑到國外種樹，造成國家資源的損失。爰請行政院農業委員會於3個月內就「造林與植林碳匯專案」，研議如何促進企業投入造林以抵減其碳排之政策，向立法院經濟委員會提出書面報告。</p> |
| | <p>(一) 本項決議業以 112 年 5 月 16 日農林務字第 1121710326 號函，向立法院提出書面報告在案。</p> <p>(二) 為強化森林碳匯效益，發展兼顧生產、生活及生態的「永續林業」背景下，同時強化森林碳吸存、碳保存、碳替代等效益，並據以規劃辦理相關政策，除針對林業從業人員提供林業經營誘因，如林業永續多元輔導方案、獎勵輔導造林補助等，刻正規劃強化企業參與，由政府與民間共同合作，增加森林碳匯效益，以及維護動植物生存環境、減輕氣候變遷所帶來之衝擊。</p> |
| (一〇四) | <p>從法規面或行政程序面來看，如果事業林區林班地已無營林使用，那在本質上它就喪失了原本的公用目的，就變成國有非公用土地，應該就要把這些土地移交給財政部國有財產署；再者，法規上並沒有非得完成變更編定後才能移交的規定，而實務上國產署也曾有以林地態樣接管其它機關移交的非公用土地的情形，像國防部軍備局、交通部公路總局都有前例，國產署自己也管有林地；行政院農業委員會應儘速將前述已無營林使用之林班地解編，並儘速移交財政部國有財產署，以一體適用「國有財產法」第4條之規定，對合法建物之審定採用82年7月21日前存續之同一標準。</p> |
| | <p>(一) 本署(原林務局)前已評估就國有林地內供居住使用建物難以恢復營林部分，檢討解除林班地，惟本署(原林務局)已多次洽國有財產署，據該署表示，解編後應變更為非林業用地，始同意接管，惟囿於地政單位規定，非都市土地第一次使用編定公告前既存之建物，才能更正編定為建築用地。</p> <p>(二) 依行政院鄭副院長文燦於 112 年 5 月 18 日邀集財政部、財政部國有財產署、內政部地政司、內政部營建署、農業部(原農業委員會)及本署(原林務局)之研商結果，決議請本署(原林務局)就非都市土地第一次使用編定公告前既存供居住使用之建物為處理，並檢討修正「國有林地濫墾地續辦清理作業要點」。</p> |
| (一三一) | <p>近來，台灣極端氣候出現頻率增加，反常的氣候，導致缺水危機不斷重複出現。媒體報導，隨著氣候變遷加劇，未來林火頻率恐更高，國內有必要提前因應。2021年曾有民眾登山生火，引發玉山林地大火延燒12天。行政院農業委員會除了要向違法引起森林大火的民眾求償外，更要與專家合作預先研判林火趨勢，以收事半功倍之效，精準</p> |
| | <p>已針對森林火災之減災、整備及應變，研擬各項精進措施如下：</p> <p>(一) 加強熱門登山路線、營地燃料管理，移除林道、山區營地及重要道路兩旁枯枝落葉與草類等燃料，並預先噴灑阻燃劑；另設置 18 條防火線(面積計 101 公頃)、22 條防火林帶(面積計 99 公頃)。</p> |

農業部林業及自然保育署及所屬

立法院審議中央政府總預算案所提決議、附帶決議及注意辦理事項辦理情形報告表

中華民國 112 年度

| 項次 | 決議、附帶決議及注意事項內容 | 辦理情形 |
|-------|--|--|
| | <p>部署水線等救災物資，保障珍貴林木與人民生命安全。</p> | <p>(二)透過實體或網路社群，辦理森林防火相關知識之環境教育宣導，更於本署(原林務局)轄管山屋之住宿申請網站上露出防火宣導資訊，加強山友山區用火安全。</p> <p>(三)推動公眾參與，輔導國有林周邊社區成立森林義勇消防隊，培訓林火知識與救災技巧。</p> <p>(四)強化事故緊急應變指揮系統之整備、訓練，提高森林火災聯合防救災執行能力，以儲備3D聯合防救森林火災技術。</p> <p>(五)購置固定式及攜帶式衛星電話，設置無線電基地臺 86 處及中繼站 71 處，作為山區聯繫工具，供救災人員使用。</p> <p>(六)發生森林火災時，立即啟動事故緊急應變指揮系統，組成救火隊趕赴現場撲救，並通報地方政府消防機關、內政部空中勤務總隊、陸軍航空特戰指揮部等機關共同搶救。</p> <p>(七)透過科技器材運用，如無人載具搭配熱顯像儀、滅火彈等增加救災效能。</p> <p>(八)已委託國立中興大學研究團隊，將結合衛星遙測技術、中央氣象局氣象資訊及人流電信資訊開發更精準之林火危險度分級系統，供防範森林火災運用，並導入運用災防告警細胞廣播系統，主動提醒進入林火高風險區域之民眾小心用火及相關法令規定，期能減少森林火災發生之風險。</p> <p>(九)本署(原林務局)業擬具「森林法第 53 條修正草案」，加重刑罰，並課以行為人應負起回復原狀之義務。</p> <p>(十)規劃以無線電視空白頻段(TVWS)，建構寬頻之林火高風險地區陸空指揮通訊網絡體系，結合衛星遙測等資訊成立林火情資分析中心、精進災害潛勢區域分析、收集分析中高海拔氣象及地面林火燃料等資料，藉以提升防減災之效能。</p> |
| (一四八) | <p>鑑於行政院農業委員會自111年12月1日起針對國人如輸出或攜出紅檜、臺灣扁柏、臺灣肖楠、牛樟等4種臺灣特有貴重木之原木、木材、雕刻品及</p> | <p>(一)本項決議業以 112 年 5 月 23 日農林務字第 1121710346 號函，向立法院提出書面報告在案。</p> |

農業部林業及自然保育署及所屬

立法院審議中央政府總預算案所提決議、附帶決議及注意辦理事項辦理情形報告表

中華民國 112 年度

| 決 議 、 附 帶 決 議 及 注 意 事 項 | 辦 理 情 形 |
|-------------------------|---|
| 項 次 | 內 容 |
| | <p>藝品，均須事先向海關申報。雖農業委員會於新制上路前已赴地方舉辦說明會，惟針對業者應取得國產材識別標章(TAP、CAS、QR Code)等措施，並無相關明確輔導機制，以致木雕業者無相關程序可循，實有改善空間，爰要求行政院農業委員會於3個月內向立法院經濟委員會提送書面報告。</p> <p>(二)為保護我國山林資源，減少珍貴林木資源遭盜伐出口，管制其原木與相關產製品輸出確有其必要，將持續研議相關輔導與配套措施，加強與業者溝通聯繫及意見交換，期望能藉由合法木材的輔導登記及出口管制等措施，全面阻絕非法木材在市場流通，達到促進合法林木產品交易市場永續發展之效。</p> |
| (一八四) | <p>為維繫國有及公有林之永續發展，並兼顧民眾親山權益，行政院農業委員會應儘速研議以保護森林生態及環境為目的，就森林區域內特定地點，如因遊憩活動過度發展、遊憩壓力過大，致影響森林生態及環境，有產生森林退化、不可回復之虞者，公告管制地點，訂定承載量，管制人員入出，管制車輛之使用，及限定、指定或禁止宿營地點等，以避免過度及不當之遊憩行為，造成森林環境不可回復之影響。</p> <p>本署(原林務局)刻推動森林法之修正，修正增訂第17條之2、第56條之3及相關條文，如立法通過，未來主管機關為保護森林環境，得公告國有林、公有林管制範圍，俾管制人員入出、交通工具之使用及宿營地點之指定等，並配合增訂違反管制規定之罰則，修正條文草案經110年5月12日公告，行政院於111年7月14日及111年12月22日召開會議，明確訂定實施範圍、程序及公告之主管機關，農業部(原農業委員會)業於112年3月1日將修正草案報送行政院，待行政院院會審查後即送請立法院審議。</p> |
| (一八八) | <p>112年度行政院農業委員會預算案「農業科技研究發展－農業科技管理及產業化」編列4億3,789萬4千元。鑑於花蓮縣山區盛產多樣優質水果，惟每到果實採收期，時常引來獼猴分食、破壞重要之經濟作物及果園，為有效驅趕獼猴並確保不會危害性命，花蓮縣政府近年與行政院農業委員會林務局推廣防猴電圍網防治，然農民設置電圍網意願仍偏低，且考量全區設置電圍網經濟負擔過大，行政院農業委員會應提出更有效之改善計畫，以保障農民之財產。</p> <p>(一)本項決議業以112年3月7日農授林務字第1121700400號函，向立法院提出書面報告在案。</p> <p>(二)改善計畫辦理情形摘述如下：</p> <ol style="list-style-type: none"> 1. 自105年起推動「補助地方政府輔導農民辦理防治臺灣獼猴危害農作(示範)計畫」，定期檢討計畫內容，透過調降農地面積申請資格、提升適用農作種類、提高補助額度等，降低農損及保障農民收益。 2. 將持續加強法規說明、推動友善防治措施、擴大籌組輔導團隊、輔導地方於特定區增訂禁止餵食野生動物規範、持續於人猴衝突熱區進行獼猴族群監測、請地方政府擴大舉辦說明會等各項工作，以保障農民農作生產，兼顧野生動物保育，促進生產、生活及生態之「三生農業」均衡發展。 |
| (一) | <p>林務局</p> <p>112年度林務局歲出預算案第4目「林業發展」編列47億6,870萬6千元，凍結該預算1億元，俟向立</p> <p>(一)本項決議業以112年2月24日農授林務字第1121770160號函，向立法院提出書面報告，</p> |

農業部林業及自然保育署及所屬

立法院審議中央政府總預算案所提決議、附帶決議及注意辦理事項辦理情形報告表

中華民國 112 年度

| 決 議 、 附 帶 決 議 及 注 意 事 項 | 辦 理 情 形 |
|-----------------------------|--|
| 項 次 | 內 容 |
| <p>法院經濟委員會提出書面報告後，始得動支。</p> | <p>經立法院經濟委員會於 112 年 4 月 19 日召開第 10 屆第 7 會期第 13 次全體委員會，決議准予動支，並經立法院 112 年 5 月 10 日台立法院議字第 1120701581 號函復在案。</p> <p>(二)提升造林面積：目前已積極推動民間參與造林工作，並將進一步導向農業產值較低的農牧用地，以及外來入侵種（如銀合歡）移除復育造林，以增加造林面積。</p> <p>(三)規劃建置企業參與林及自然碳匯 ESG 專案媒合平台：除持續推動國有土地造林外，刻正規劃建立土地媒合平臺，整合揭露可供造林之公、私有土地，媒合具投資森林碳匯意願之企業，共同推動造林以達成其企業社會責任，或循環保署溫室氣體自願減量專案機制取得減量額度，原住民族地區土地如有意願亦能共同參與。</p> <p>(四)森林火災危及民眾安全：已加強森林火災防救宣導措施，以精準式宣導，減少災害之發生。另運用衛星監測地表植被與土壤水分，結合氣象預報觀測資料，演算林火危險度資訊。推動森林法修法，提高縱火或失火燒毀森林之刑責。</p> <p>(五)國有林地濫墾地未能積極收回，未能友善原住民族：本署(原林務局)自 94 至 111 年底已收回遭濫墾占用國有林地 16,112 公頃，並持續依「各機關經管國有公用被占用不動產處理原則」協調占用人騰空返還，在情理法兼顧原則下，以和緩方式處理，友善原住民族。</p> <p>(六)加強跨機關橫向協調整合：本署屏東分署(原林務局屏東林區管理處)每年定期召開至少 2 次聯繫平臺會議，進行相關溝通與工作檢討；本署(原林務局)每年補助地方政府辦理「入侵植物防治計畫」執行小花蔓澤蘭及銀膠菊等入侵種防除及教育宣導活動，以降低外來入侵植物對環境生態及農林產業之衝擊。</p> <p>(七)外來物種侵擾嚴重，危及我國自然生態：111</p> |

農業部林業及自然保育署及所屬

立法院審議中央政府總預算案所提決議、附帶決議及注意辦理事項辦理情形報告表

中華民國 112 年度

| 項次 | 決議、附帶決議及注意事項內容 | 辦理情形 |
|-----|---|--|
| | | <p>年全國綠鬣蜥移除投入預算及人力資源持續增加，全年移除數量及面積持續擴大，全年移除 40,687 隻。依據監測數據得知，分布區域及野外數量均有降低，顯見綠鬣蜥移除控制已有成效。</p> <p>(八) 通往各國家森林遊樂區與沿線聚落之林道，更易出現大規模崩塌之危害：除辦理林道邊溝清理、刈草，清除崩落石、路面修補等一般例行性維護工作外，每年亦依據定期巡查結果，加強林道路基流失與邊坡崩塌之復建工程。</p> <p>(九) 森林遊樂區遊客人數未快速成長：配合國境開放，本署(原林務局)建置之國家森林遊樂區電子門票系統，將森林遊樂區電子門票分銷至國外電商通路，以增加外國遊客數量。</p> <p>(十) 國土生態保育綠色網絡建置計畫：透過全臺歷年生態資料及圖資盤整，以科學資料支撐，完成全臺生物多樣性熱點與關鍵區域指認，共計 44 處綠網陸域關注區域及重要水域。</p> <p>(十一) 國家航遙測飛機更新計畫：本署航測及遙測分署(原林務局農林航空測量所)每月均定期召開會議控管執行進度，並委由第三方協助履約管理及提供專業意見，目前 2 架飛機均已運渡回國、完成民航局五階段審查，並開始執行航遙測任務。</p> |
| (二) | <p>112年度行政院農業委員會林務局預算案「林業發展－國家航遙測飛機更新計畫」編列2億6,000萬元，辦理「國家航遙測飛機更新計畫(109-118年)」第4年經費，包括委託辦理航遙測飛機融資租賃履約督導作業及購置高光譜掃描儀相關設備等經費。該計畫旨在取得新型適合國內環境之定翼機，搭載多元化感測器用於航遙測影像資訊蒐集，提供高品質圖資以服務政府等多元對象；原訂109年第2季完成採購程序，進入18個月航遙測飛機引進籌備階段，自111年起開始執行航遙測任務，惟因受疫情影響，降低廠商投標意願，爰依市場現實環境調整採購策略，於110年第1季完成</p> | <p>(一) 本項決議業以 112 年 3 月 16 日農授林務字第 1121710162 號函，向立法院提出書面報告在案。</p> <p>(二) 本署航測及遙測分署(原林務局農林航空測量所)辦理「國家航遙測飛機更新計畫(109~118年)」，至 111 年底已完成 2 架新機運渡回國、感測器安裝驗證及取得民航主管機關營運許可，完成飛機籌備階段作業，於本(112)年第 1 季執行航攝任務，並藉由第三方專業團隊加強督導廠商依約執行。</p> <p>(三) 本年度航攝計畫已納入各機關需求，影像可供農林資源調查與監測、國土規劃、公共建設、</p> |

農業部林業及自然保育署及所屬

立法院審議中央政府總預算案所提決議、附帶決議及注意辦理事項辦理情形報告表

中華民國 112 年度

| 決 議 、 附 帶 決 議 及 注 意 事 項 | 辦 理 情 形 |
|-------------------------|--|
| 項 次 | 內 容 |
| | <p>採購簽約，較原定期程延宕近1年，且依實際履約情形修正經費需求而增加飛機融資租賃資本。爰建請行政院農業委員會林務局應加強計畫控管，並深化影像多目標應用及資料跨機關流通共享，以滿足國家全方位航攝能量，於1個月內提出書面報告予立法院經濟委員會。</p> |
| (三) | <p>近年來我國的環境生態意識抬頭，對可能威脅台灣生物多樣性之外來入侵種 (invasive alien species, IAS) 之重視度日益升高，從早年的福壽螺、21 世紀初出現的紅火蟻、緬甸小鼠，到近年備受重視的虎魚、澳洲小龍蝦、埃及聖鸚、綠鬣蜥，以及 2021 年 11 月發現之海蟾蜍，以及 2022 年引發重視的外來種八哥對本土八哥棲地之侵奪，外來入侵種對台灣原本特有的生物多樣性危害甚鉅，然而，觀察其入侵原因多為人為引進，福壽螺、澳洲小龍蝦等係以經濟動物引進，但近年入侵物種如綠鬣蜥、海蟾蜍、八哥等卻是以「特殊寵物」理由人為引進，而對入侵外來種之管理法令散見於「野生動物保育法」、「動物保護法」、「動物傳染病防治條例」、「植物防疫檢疫法」等，而分別由行政院農業委員會畜牧處、林務局、動植物防疫檢疫局、漁業署等單位。在我國，外來物種管理法制之複雜，甚至可以作為學位論文之研究標的。且在執行上，受限於各單位權責，對外來物種之引進、飼養、繁殖之管理又因機關本位主義及對法令的限縮解釋，待經認定為入侵種時往往已嚴重擴散，僅能編列預算試圖移除。綜上所述，爰要求行政院農業委員會林務局除應加強防堵外來入侵種擴散之移除工作外，也應儘速通盤檢討，參考日本「外來生物法」(特定外來生物による生態系等に係る被害の防止に関する法律) 等外國立法例，研議我國外來生物種專法，統整並補強對外來入侵種生物之預防、管理、移除等工作，並向立法院經濟委員會提出書面報告，說明外來入侵種之管制措施及成效。</p> |
| (四) | <p>行政院農業委員會 112 年起辦理「外來入侵種埃及聖鸚、綠鬣蜥與恆春半島銀合歡移除及復育計</p> |

農業部林業及自然保育署及所屬

立法院審議中央政府總預算案所提決議、附帶決議及注意辦理事項辦理情形報告表

中華民國 112 年度

| 項次 | 決議、附帶決議及注意事項內容 | 辦理情形 |
|-----|---|--|
| | <p>畫」。但外來入侵種入侵範圍涵括國有、公有及私有土地，且部分環境敏感或軍事敏感區域及有水土保持疑慮地區，移除外來入侵種銀合歡尚需避免造成生態環境二次危害；另全面性移除恆春半島銀合歡及辦理復育造林作業，亦須審慎評估承包廠商工班量能及執行能力，以利推動。林務局宜詳實盤點各地受衝擊程度，妥善規劃移除及復育作業，並加強跨機關之整合及計畫執行進度控管，以達成效。綜上，為提升該計畫執行進度成效，爰要求行政院農業委員會林務局於 2 個月內，提出改善說明書面報告至立法院經濟委員會。</p> | <p>案。</p> <p>(二)積極協助公部門及地方政府執行外來入侵種防治、移除、監測及風險評估等業務，並於 111 年 5 月 20 日奉行政院核定「外來入侵種埃及聖鸚、綠鬣蜥與恆春半島銀合歡移除及復育計畫(112-113 年)」，計畫內容包括埃及聖鸚移除 800 隻、綠鬣蜥移除 40,000 隻、恆春半島銀合歡移除復育 1,670.2 公頃、恆春半島私有(租用)土地銀合歡移除之收購 11,417 公噸，所需經費 8.86 億元，由有關部會(內政部、國防部、財政部、教育部、經濟部及原農業委員會)循預算程序依計畫期程、目標核實編列，本署(原林務局)將結合各土地管理機關，依計畫核定內容，如期如質完成計畫執行，以維護臺灣本土物種生存空間及生態環境，降低外來入侵種對社會、經濟的衝擊。</p> |
| (五) | <p>鑑於行政院農業委員會為配合 2050 淨零排放目標，預計至 2040 年增加 1,000 萬公噸碳儲量，其中包含推動國、公、私有土地新植造林、人工林永續經營等累積面積 66,000 公頃等措施，惟規定期程、造林範圍及區域、預算規模皆尚無明確資料，爰要求行政院農業委員會林務局針對上述議題於 1 個月內回覆立法院經濟委員會，並於官方網站提供相關資訊供民眾查詢。</p> | <p>(一)本項決議業以 112 年 3 月 16 日農授林務字第 1121740156 號函，向立法院提出書面報告在案。</p> <p>(二)為擴大森林碳匯抵減溫室氣體排放的效益，目前已規劃以「增加森林面積」、「加強森林經營管理」及「提高國產材利用」為三大增匯策略，其中在「增加森林面積」、「加強森林經營管理」方面，至 2040 年已訂定目標為增加森林面積 30,000 公頃及加強森林經營管理面積 36,000 公頃，未來除持續推動原有重點工作如濫墾地收回造林、崩塌地造林、山坡地獎勵輔導造林、平地造林以及海岸及離島造林等，將進一步導向農業產值較低之邊際農牧用地造林，並針對現有森林覆蓋的人工林地，透過適當的營林措施，增加森林生物量及碳貯存量。另已於網站建置「邁向農業淨零排放」專區，提供相關資訊讓民眾查詢。</p> |
| (六) | <p>112 年度行政院農業委員會林務局預算案於「林</p> | <p>積極協助公部門及地方政府執行外來入侵種防</p> |

農業部林業及自然保育署及所屬

立法院審議中央政府總預算案所提決議、附帶決議及注意辦理事項辦理情形報告表

中華民國 112 年度

| 項次 | 決議、附帶決議及注意事項內容 | 辦理情形 |
|-----|---|--|
| | <p>業發展」工作計畫項下新增辦理「外來入侵種埃及聖鸚、綠鬣蜥與恆春半島銀合歡移除及復育計畫(112-113年)」1億2,417萬元，計畫移除埃及聖鸚800隻、綠鬣蜥4萬隻，並進行恆春半島私有(租用)土地銀合歡移除收購1萬1,417公噸；惟查外來入侵種入侵範圍涵括國有、公有及私有土地，以及部分環境敏感、軍事敏感或有水土保持疑慮地區，計畫推動過程應避免造成生態環境二次危害，因此須妥善規劃相關移除及復育作業，強化通報查緝及監測措施，並加強跨機關橫向協調整合機制，滾動檢討執行進度，俾利確實發揮預算執行效益，降低外來物種對臺灣生態、國人健康及農林業產值之危害衝擊。</p> | <p>治、移除、監測及風險評估等業務，並於111年5月20日奉行政院核定「外來入侵種埃及聖鸚、綠鬣蜥與恆春半島銀合歡移除及復育計畫(112-113年)」，計畫內容包括埃及聖鸚移除800隻、綠鬣蜥移除40,000隻、恆春半島銀合歡移除復育1,670.2公頃、恆春半島私有(租用)土地銀合歡移除之收購11,417公噸，所需經費8.86億元，由有關部會(內政部、國防部、財政部、教育部、經濟部及原農業委員會)依計畫期程、目標核實編列，本署(原林務局)將結合各土地管理機關，依計畫核定內容，如期如質完成計畫執行，以維護臺灣本土物種生存空間及生態環境，降低外來入侵種對社會、經濟的衝擊。</p> |
| (七) | <p>112年度行政院農業委員會林務局預算案於「財產孳息—租金收入」編列歲入1億9,100萬3千元，較111年度1億6,101萬8千元增列2,998萬5千元，根據預算說明，該筆收入為林務局出租國有林地、礦業用地及區外保安林地收入與轄區餐飲設施等委外經營租金。惟查，該項收入於107、108年度預算中分別編列1億4,724萬9千元及1億4,529萬7千元，決算數分別為1億7,956萬元及1億6,743萬6千元，執行率達121.94%及116.61%，惟109年度執行率下降至82.12%，110年因疫情提供紓困租金優惠等措施，決算數僅5,789萬7千元，執行率僅36.15%，111年度預算編列1億6,101萬8千元，至111年9月30日僅執行1,878萬3千元，按其累積分配數1億2,215萬3千元計算，執行率偏低。</p> <p>綜上，林務局近年租金收入減少，其與預算之差距逐漸加大，然而該局在編列預算仍持續增加，允應具體說明差距持續擴大之原因，其執行率降低對相關人員績效考核是否有影響，以及如何在112年度達成預算目標，爰要求行政院農業委員會林務局於112年度加強租金收解作業，務必達成年度歲入目標。</p> | <p>(一)因應新冠肺炎疫情，本署(原林務局)110年度(應收109年1-12月)及111(應收110年1-12月)年度之租金紓困措施，除減收或免收外，110年度應收租金緩收至111年6月開徵，111年度應收租金緩收至111年11月下旬開徵。</p> <p>(二)本署(原林務局)111年度租金收入預算為1億6,101萬8,000元，迄111年12月底止累計實收數達2億1,884萬3,361元，執行率達135.91%，並無執行率偏低之情形。</p> <p>(三)另本署(原林務局)112年度(應收111年1-12月)租金開徵作業亦緩收至112年11月10日開徵，將積極辦理收解作業，以達成年度歲入目標。</p> |
| (八) | <p>112年度行政院農業委員會林務局預算案於「林業試驗研究」項下編列「01永續林業與生物多樣</p> | <p>(一)為補強深山地區通訊問題，自109年起評估「電視空白頻段」技術應用於山區通訊之可</p> |

農業部林業及自然保育署及所屬

立法院審議中央政府總預算案所提決議、附帶決議及注意辦理事項辦理情形報告表

中華民國 112 年度

| 決議、附帶決議及注意事項 | 內容 | 辦理情形 |
|--------------|--|---|
| | <p>性」分支計畫共 6,020 萬 4 千元，其細部計畫及其委辦費有「氣候變遷減緩與生態林業」158 萬 6 千元、「生物多樣性與野生生物管理」97 萬 7 千元，以及「永續林產業發展」1,010 萬 1 千元，其餘則為 5 個補助國內研究機構或大專校院研究案。惟查，「永續林產業發展」計畫其中一個重要目標在解決山區寬頻網路基礎建設難題消彌通訊服務之地理落差，山區通訊不僅對林業發展、山林保育具有重要功能，對民眾山林活動安全也具相當重要性，允應加速推動。然而該項目前一次辦理計畫採購為 109 年「山區無線寬頻網路及物聯網技術整合可行性評估計畫」，決標金額為 182 萬 5 千元，110 年度續推動「山區無線寬頻網路頻譜動態接取技術與布建區位研析」，預算金額僅 93 萬 8 千元，8 月辦理第一次招標，卻因唯一投標廠商未通過評審而流標，復又未立即檢討，遲至 11 月 5 日才重新辦理公告招標，110 年之計畫拖到 12 月 7 日才決標。又林務局 111 年度編列 1,208 萬 4 千元辦理「山區無線寬頻網路建置及低軌衛星通訊技術研析」案，亦遲至 9 月 26 日才上網公告招標，該案迄 111 年 11 月 1 日仍未決標。林務局執行預算辦理委辦招標案件，多次如此造成計畫推動執行之延宕，行政院農業委員會林務局允應檢討工作計畫之執行是否持續拖延，以加速推動施政計畫。</p> | <p>行性，110 年納入「自動跳頻機制」技術，目前已克服不特定電波干擾之問題，並開發山區地形可以「電視空白頻段」通訊之範圍之模擬技術，經評估已可應用於廣闊國有林地，未來將結合無人機建立機動無線網路中繼站，應用於林火及山區救難工作。</p> <p>(二) 111 年度「山區無線寬頻網路建置及低軌衛星通訊技術研析」案業於 111 年 11 月 16 日決標，並依規劃期程完成設備進口及場勘作業，俟建置完成後將可提升桃竹苗林地管理、山林活動安全及山林保育等業務推動成效。</p> |
| (九) | <p>112 年度行政院農業委員會林務局預算案第 3 目「林業管理」項下「化解野生動物危害農業及瀕危物種與人衝突」編列 1 億 0,203 萬 5 千元。係為辦理架設電牧器圍網防治野生動物危害補助、有效防治野生動物危害農業、降低野生動物遭受傳統陷阱誤捕等工作。有鑑於時有野生或流浪動物遭獸銜及山豬吊等無差別獵具夾傷四肢，造成其掙扎時之痛苦，後續更必須截肢等不符動物福利精神之事件產生，林務局擬修正「野生動物保育法」，明文禁止山豬吊等無差別獵具捕捉野生動物，然現行未有相關規定下，面對仍有農民使用山豬吊或違法使用獸銜維護其農作，林務局推廣</p> | <p>(一) 本項決議業以 112 年 2 月 23 日農授林務字第 1121700307 號函，向立法院提出書面報告在案，經立法院經濟委員會於 112 年 4 月 19 日召開第 10 屆第 7 會期第 13 次全體委員會，決議准予動支，並經立法院 112 年 5 月 10 日台立院議字第 1120701587 號函復在案。</p> <p>(二) 輔導農民使用正確防治技術，降低農損程度，定期檢討電圍網補助計畫，調整補助內容，以符合農民所需，110 年起按農地面積大小換算補助金額，中央補助每案最高 11 萬 1,082 元，112 年起擴增咖啡及鳳梨等二種作物，增加農民申請意願，降低農損提高農作</p> |

農業部林業及自然保育署及所屬

立法院審議中央政府總預算案所提決議、附帶決議及注意辦理事項辦理情形報告表

中華民國 112 年度

| 決 議 、 附 帶 決 議 及 注 意 事 項 | 辦 理 情 形 |
|-------------------------|--|
| 項 次 | 內 容 |
| | <p>以補助農民架設電圍網方式，衡平農民農作權益與動物福利，惟偏鄉山林仍頻傳流浪動物遭夾傷，動物保護團體救援不及、醫療資源浪費等情事。爰凍結該項預算 5%，俟行政院農業委員會向立法院經濟委員會提出書面報告後，始得動支。</p> |
| | <p>收益。</p> <p>(三) 辦理野生動物危害通報、處理及防治宣導，提供有效的防治方式與觀念，鼓勵民眾通報危害農作，以掌握危害農作區域及程度。</p> <p>(四) 推廣將傳統式套索更換為改良式獵具，111 年共發放或提供 1,306 組改良式獵具，將持續收集使用回饋，作為後續改良參考。</p> <p>(五) 農業部(原農業委員會)與內政部警政署保安警察第七總隊加強於瀕臨絕種野生動物活動熱區執行非法狩獵與獵具拆除，111 年巡查 51 處野生動物活動熱區，查獲違反野生動物保育法案 130 件，杜絕非法狩獵案件發生。</p> |
| (十) | <p>近年因氣候變遷，農業耕作及蟲害防治方式影響，造成疣胸琉璃蟻行為模式改變，從野外侵入山腳地區的民宅、果園等。部分鄉鎮民眾近年就常受「蟻害」困擾，雖然地方政府及地方農政單位積極推廣硼酸糖水防治，但效果有限。蟻害作亂，引發部分地方民眾困擾，甚至於隱蔽性高之隔間夾板、電線插座、水管等管狀類物品築巢，或是爬上車子，鑽進車門排水邊縫當通道，導致電器物品出現短路故障。疣胸琉璃蟻亦會咬人、噴射蟻酸，影響民眾健康。爰要求行政院農業委員會應積極研商相關防治措施，並針對因氣候變遷造成之各種蟲害，尋求防治與改善方法。</p> |
| | <p>(一) 琉璃蟻為整體生態環境之一環，棲所鄰近人類生活環境，因族群數量季節性大量增加，侵入家戶影響民眾生活。琉璃蟻不直接危害農作物，並無核准使用農藥，農業部動植物防疫檢疫署(原動植物防疫檢疫局)已協調環保機關共同強化民眾環境教育觀念，減少受騷擾問題。</p> <p>(二) 琉璃蟻築巢於落葉堆與植物縫隙，因人為設施如隔間夾板、電線插座、管狀物品或雜物堆置，成為其適當棲息環境而築巢，致騷擾居家生活或干擾農事操作；農民可透過清園等管理措施，干擾其建立族群，並加強蚜蟲或介殼蟲之防治，降低其食物來源；亦可使用 3% 硼酸混合 10-20% 的蔗糖水，自製餌劑誘殺；也可參考使用免登記植物保護資材，如皂素等進行植株上蟻群防治，以減少農作活動時遭叮咬。農業部動植物防疫檢疫署(原動植物防疫檢疫局)已製作避免琉璃蟻騷擾之相關圖卡、摺頁及影片，推廣正確防治觀念及技術，由地方政府持續強化民眾環境教育，以減少民眾生活受干擾情事。</p> <p>(三) 至於因應氣候變遷造成蟲害之防治管理措施，持續強化蒐集國際間重大或新興疫病蟲害疫情，盤點氣候改變國內疫病蟲害發生時序，配合調整防治策略，透過智慧資訊整合</p> |

農業部林業及自然保育署及所屬

立法院審議中央政府總預算案所提決議、附帶決議及注意辦理事項辦理情形報告表

中華民國 112 年度

| 決 議 、 附 帶 決 議 及 注 意 事 項 | 辦 理 情 形 |
|-------------------------|--|
| 項 次 | 內 容 |
| | <p>納入有害生物監測管理體系，辦理友善防治資材研發與利用；並依據災害防救法之規定，督導各地方政府植物疫災災害防救計畫，整備防疫物資。</p> |
| (十一) | <p>行政院蘇貞昌院長110年3月至屏東縣車城鄉視察銀合歡移除及原生樹種生態造林作業，並研擬規劃於2年內施行完畢。銀合歡原產於中美洲，因生長、繁殖力強，形成純林。近年在台灣大量蔓延，造成本地公私有林皆受危害，造成生態系統劣化，屏東有不少鄉鎮受到影響。銀合歡生長區域涵蓋土地多個公私有土地，因此，移除時須跨單位、局處合作進行。爰要求行政院農業委員會林務局積極針對銀合歡等入侵植物，跨單位、局處合作，提出階段性移出狀況報告及未來移出規劃送立法院經濟委員會，以維護本土生態完整性及多樣性。</p> <p>(一) 本項決議業以 112 年 3 月 9 日農授林務字第 1121740137 號函，向立法院提出書面報告在案。</p> <p>(二) 積極協助公部門及地方政府執行銀合歡移除、監測及風險評估等業務，將結合屏東縣各土地管理機關，依「外來入侵種埃及聖鸚、綠鬣蜥與恆春半島銀合歡移除及復育計畫(112-113年)」核定內容，如期如質完成計畫執行，以維護臺灣本土物種生存空間及生態環境，降低外來入侵種對社會、經濟的衝擊。另本署屏東分署每年定期召開至少 2 次聯繫平臺會議，瞭解各土地管理機關(單位)工作進度規劃、年度預定執行情形，交流與分享工作發現、困難，並進行相關溝通與工作檢討。</p> |
| (十二) | <p>行政院農業委員會林務局之任務為發展森林育樂、促進公、私有林營林業務之推動。墾丁森林遊樂區占地廣闊，且具備生物多樣性特色，無論在教育、休憩、娛樂、生態保育各方面都得天獨厚。墾丁國家森林遊樂區觀海樓於111年10月15日整修完成，加上幅員廣闊，園區應可積極推廣，提高知名度。爰要求行政院農業委員會林務局針對墾丁森林遊樂區提出相關觀光推廣之規劃方案，以提升墾丁森林遊樂區旅遊知名度。</p> <p>為推廣行銷墾丁國家森林遊樂區所擁有熱帶季風雨林、高位珊瑚礁地形景觀、海岸林植群及動植物生態特色，依其多元之環境，發展低衝擊之生態旅遊活動，並就軟硬體設施進行改善，推動下列方案：</p> <p>(一) 持續爭取資源經費，辦理設施改善，提供優質的遊憩場域，提升旅遊知名度。</p> <p>(二) 辦理旅遊意象重塑，發掘墾丁生態與人文特色，結合觀海樓與遊客中心提供餐飲服務，規劃年度活動，開發實境解謎。</p> <p>(三) 結合園區及周邊部落，合作發展生態旅遊活動，擴展策略聯盟，門票分銷國外電商等。112年1-4月到訪遊客較111年同期增加23%。</p> <p>(四) 推動跨機關合作，與墾丁國家公園管理處、林業試驗所恆春研究中心、畜產試驗所恆春分所定期召開平台會議，合作辦理稀有瀕危植物展及賞鷹、護蟹活動、探討梅花鹿議題等。</p> |
| (十三) | <p>如何在永續經營的前提下，讓持有林地的私有林本署(原林務局)自 108 年度起推動「林業永續多元</p> |

農業部林業及自然保育署及所屬

立法院審議中央政府總預算案所提決議、附帶決議及注意辦理事項辦理情形報告表

中華民國 112 年度

| 項次 | 決議、附帶決議及注意事項內容 | 辦理情形 |
|------|--|--|
| | <p>農可以於經營林木期間仍有短期經濟收入，又能透過林地的優良環境條件創造林產品附加價值，讓林農整體收益提高，確保林地回歸林用，避免土地的超限利用、轉成非林業用途開發，成為政府林務單位重要目標。是故，行政院農業委員會林務局亦應於產、官、學上合作，共同研究，以提高林農收益及維持林相永續經營，使自然與人民共好之規劃。</p> | <p>輔導方案」，依照不同土地使用類別及環境條件進行森林多元輔導經營，提供及分享國人多元森林服務價值，如森林主副產物生產、國土保安、生態環境保育及育樂等功能，該方案尤其著重於協助私有林進行合理之森林經營，並於造林木達輪伐期或收穫前，適度發展林下經濟活動、森林育樂或其他非木質產業等多元人工林產業經營方式，以期增加林農收入，藉此維持長期經營森林之能量，並透過政府資源之協助，減輕林農營林成本負擔，統計迄今參加該方案之林地面積已達 1,519 公頃，後續則依產業不同需求，對應不同政策工具，銜接國內產業鏈，達成振興林業目標。此外，發展林下經濟活動部分，本署(原林務局)與林業試驗所研析在可維持森林植被情況下及不使用除蟲(草)藥劑及化學肥料等原則下，持續開發容許有限度進行林下經濟之品項，現階段已有段木香菇、木耳、臺灣金線連、森林蜂產品、臺灣山茶、馬藍及天仙果等 7 項森林副產物標的，未來將會持續推出更多種林下經濟品項，以提供林農不同經營選擇，並持續精進提升相關經營技術。</p> |
| (十四) | <p>據國家發展委員會預估，2022年我國的工作年齡人口 (working age population) 為 1,630 萬人，然而到了 2030 年便將降至 1,507 萬人，於未來 8 年間減少 8%；時至 2050 年時更將僅餘 1,091 萬人，意即減少約 1/3。此將或造成林業經營乃至國土保安上之嚴峻挑戰，以日本為例，其於二次世界大戰後大量栽種之人工林，於 1960 年代後因經濟價值降低及山村人口流失，疏於經營者不在少數；而缺乏經營管理之人工林，亦於其後造成土砂災害，威脅人民生命財產。故必需就工作年齡人口減少對於林業經營與國土保安之影響進行評估並擬定因應措施。爰此，請行政院農業委員會林務局就「我國工作年齡人口減少對於林業經營及國土保安之衝擊與因應計畫」，於 3 個月內提出書面報告送立法院經濟委員會。</p> | <p>(一) 本項決議業以 112 年 5 月 15 日農授林務字第 1121740272 號函，向立法院提出書面報告在案。</p> <p>(二) 相關辦理情形摘述如下：</p> <ol style="list-style-type: none"> 1. 引進高效能林業收穫機械：於 107 年引進高性能林業機械-塔式集材機，顯著降低集材主柱架設時間、集材機轉移次數與人力需求，112 年將再引進更高性能塔式集材機，將提升作業效能及降低人力需求。 2. 推動友善環境與高效能林業機具補助實施計畫：自 111 年起針對造林育苗、竹木收穫、林下經濟、製材加工及剩餘資材循環應用等五大類林業省工機具(組)提供補助，111 年度總計補助機具 441 臺，112 年度持續辦理中。 3. 培力新一代林業專業技術人才：已設置「竹東林業訓練基地」並完成林業職能學習地圖，發展符合現代林業經營技術培力課程， |

農業部林業及自然保育署及所屬

立法院審議中央政府總預算案所提決議、附帶決議及注意辦理事項辦理情形報告表

中華民國 112 年度

| 決 議 、 附 帶 決 議 及 注 意 事 項 | 辦 理 情 形 |
|-------------------------|---|
| 項 次 | 內 容 |
| | <p>持續開辦各項育苗、造林撫育、伐採等相關技術教育訓練，以培植優質的人力資源為目標，吸引年輕人力參與林業工作。</p> |
| (十五) | <p>我國違反國土功能分區之違法利用行為，常因裁罰金額與不當得利不成比例、地方政府消極執法等問題日益嚴重。如果違規利用行為在山坡地、林業用地等地區，造成的水土保持問題可能影響人身安全，政府也要投入更多整治預算。為支持行政院農業委員會林務局取締不法開發行為，避免受到涉及不法行為之請託關說壓力，爰請行政院農業委員會林務局落實廉政制度，確實依據「行政院及所屬機關機構請託關說登錄查察作業要點」之規範，詳實登錄相關違法案件的請託關說，並予以資訊公開，供社會大眾協助監督。</p> <p>(一) 本署(原林務局) 111-112 年並無受理請託關說登錄案件。</p> <p>(二) 本署(原林務局)於 112 年 2 月 16 日辦理森林護管員學科訓練時一併進行請託關說登錄之相關宣導，參與人數共計 26 人。</p> <p>(三) 本署各分署、處(原林務局所屬管理處所)於 112 年 2 月至 5 月間，共計辦理請託關說登錄宣導課程計 23 場次，宣導人數計 727 人。</p> <p>(四) 本署(原林務局)將依據「行政院及所屬機關機構請託關說登錄查察作業要點」規定，持續辦理請託關說登錄查察作業之廉政宣導。</p> |
| (十六) | <p>112 年度行政院農業委員會林務局預算案於「林業發展」編列 47 億 6,870 萬 6 千元。其中執行「森林永續經營及產業振興計畫」各科目合計編列 30 億 6,253 萬 4 千元。查「提升造林面積」未達農業部門溫室氣體排放管制第一期階段目標，應予檢討，並向立法院經濟委員會提出書面報告。</p> <p>(一) 本項決議業以 112 年 6 月 9 日農授林務字第 1121740326 號函，向立法院提出書面報告在案。</p> <p>(二) 相關辦理情形摘述如下：</p> <ol style="list-style-type: none"> 1. 為提升造林面積，擴大森林碳匯抵減溫室氣體排放的效益，已規劃以「增加森林面積」、「加強森林經營管理」及「提高國產材利用」為三大增匯策略，其中在「增加森林面積」、「加強森林經營管理」方面，至 2040 年已訂定目標為增加森林面積 30,000 公頃及加強森林經營管理面積 36,000 公頃。 2. 未來除持續推動原有重點工作如濫墾地收回造林、崩塌地造林、山坡地獎勵輔導造林、平地造林以及海岸及離島造林等，將進一步導向農業產值較低之邊際農牧用地造林，研議混農林業經營，提升造林意願，並針對現有森林覆蓋的人工林地，將幼齡期林木予以適當的營林撫育措施，並將位於林木經營區內，已達伐期齡之人工林，進行伐採再造林等合理永續循環使用，以增加森林生物量及碳貯存量。 |

農業部林業及自然保育署及所屬

立法院審議中央政府總預算案所提決議、附帶決議及注意辦理事項辦理情形報告表

中華民國 112 年度

| 決 議 、 附 帶 決 議 及 注 意 事 項 | 辦 理 情 形 |
|-------------------------|--|
| 項 次 | 內 容 |
| (九) | <p>動植物防疫檢疫局及所屬</p> <p>112 年度行政院農業委員會動植物防疫檢疫局及所屬預算案編列「一般行政」，係屬辦理督導及管理各項業務之進行。然根據台灣動物社會研究會副執行長陳玉敏指出，2019 年 1 月農委會林務局根據少數學者意見，認定台灣獼猴族群數量穩定，因此將台灣獼猴從「保育類」降級為「一般類」野生動物，局長林華慶曾表示，未來將會針對台灣獼猴進行野外觀察，並派員加強查緝違法飼養案件。但降級 3 年以來接獲逾 150 件通報案例，扣除重複通報案件，動保團體實際調查 127 件個案，其中不乏違法飼養獼猴、虐待等事件。爰此，請行政院農業委員會林務局持續積極處理並提書面報告送立法院經濟委員會，以杜絕不法。</p> |
| | <p>(一) 本項決議業以 112 年 3 月 8 日農授林務字第 1121700410 號函，向立法院提出書面報告在案。</p> <p>(二) 持續積極處理違法飼養或虐待獼猴案件之辦理情形摘述如下：</p> <ol style="list-style-type: none"> 1. 於 111 年 9 月 30 日依動物保護法第 8 條及第 36 條第 1 項規定，指定公告臺灣獼猴禁止飼養及輸入之動物，逾期未依規定辦理登記或送交者，可依動保法開罰並沒入動物。 2. 加強違反野生動物保育法案件查緝，民間團體所通報之 151 案，經本署(原林務局)函請地方政府查處，實際案件數為 131 案，其中包括資訊不足、現場無飼養、由地方政府野放或收容及委託代養等，將持續針對曾持有者進行不定期查核，杜絕再次非法飼養。 3. 農業部(原農業委員會)與內政部警政署保安警察第七總隊合作，持續加強違反野生動物保育法案件查緝，以有效嚇阻不法情事發生。 4. 持續進行臺灣獼猴族群趨勢發展監測與調查工作，以供研擬相關保育策略依據，促進臺灣獼猴族群發展。 5. 加強民眾保育教育觀念，提升全民保育水平，促進各物種多樣性發展，維護自然生態。 |

本頁空白

肆、附 錄

附錄一、農業部林業及自然保育署

農業部林業及自然保育署

目 次

中華民國 113 年度

| | 頁 次 |
|------------------------|---------|
| 一、歲出計畫提要及分支計畫概況表 ----- | 209—228 |
| 二、各項費用彙計表 ----- | 229—230 |
| 三、人事費彙計表 ----- | 231 |
| 四、預算員額明細表 ----- | 232—233 |
| 五、公務車輛明細表 ----- | 234 |

農業部林業及自然保育署
歲出計畫提要及分支計畫概況表
中華民國113年度

經費門併計

單位：新臺幣千元

| | | | |
|-----------|-------------------|------|--------|
| 工作計畫名稱及編號 | 5251021300 林業試驗研究 | 預算金額 | 62,454 |
|-----------|-------------------|------|--------|

計畫內容：

1. 氣候變遷減緩與生態林業。
2. 生物多樣性保育與野生物管理。
3. 永續林產業發展。

預期成果：

1. 完成臺灣高山植物受氣候變遷影響分析1式，擬定優先關注之植群類型及棲地名單；完成林業部門國家溫室氣體清冊報告1冊，收集林業部門國家溫室氣體排放清冊報告相關資料，進行臺灣地區森林碳吸存及排放量分析。
2. 建立國內野生動物自動相機監測網路1式，改善自動相機資料整合平台，提升管考效能與資料分析功能；新增典藏動物遺傳物質400件，生命條碼DNA序列400筆；藉由已建立研究者與民間社群合作橋梁，透過社群協作機制，充實野外觀察、採集和物種鑑定工作，培育分類人才，持續邀請專家參與物種內容建置，每年更新與修訂現有資料200篇；制定生態調查資料標準、流通機制或技術規範一式。
3. 導入智慧科技，增加竹林生產之規劃與收穫效率及準確性，完成2項(散生竹與叢生竹)之竹林規劃與生產模式；開發3種國產竹木單板複合裝修用材，帶動國產材產品市場需求，及提高產業競爭力。

| 分支計畫及用途別科目 | 金額 | 承辦單位 | 說明 |
|---------------|--------|-------|---|
| 01 永續林業與生物多樣性 | 62,454 | 保育企劃組 | 1. 本分支計畫編列62,454千元，工作計畫內容包含： (1) 為因應氣候變遷，藉由研析森林環境因應與調適能力，持續發展各項分析模式，並提升氣候變遷研究資料更新速度，以快速掌握氣候變遷訊息。 (2) 為達提升生態系服務效益及促進生物多樣性永續利用之目標，藉由執行野生物分類遺傳、永續利用及教育推廣等研究，並探討長期監測資料整合應用，以促進永續利用並推動主流化。 (3) 為促進國產材利用與林產業價值之目標，藉由健全生產供銷鏈並穩定供銷模式，結合地方特色與人才研發創新林產品，並應用智慧科技改良木材收穫技術，以達成永續林產業發展。 2. 業務費：19,373千元。 (1) 辦理計畫審查，聘請專家學者之出席費及書面審查費等280千元。 (2) 委辦費：辦理因應淨零排放精進林業部門清冊計算及應用機制探討、永續林業經營及科技合作計畫、福山森林動態樣區複查、外來入侵物種國內管理政策之分級以及指標建立、溪流魚類AI影像辨識系統維護暨優化案、山區無線寬頻網 |
| 2000 業務費 | 19,373 | | |
| 2036 按日按件計資酬金 | 280 | | |
| 2039 委辦費 | 19,073 | | |
| 2072 國內旅費 | 20 | | |
| 4000 獎補助費 | 43,081 | | |
| 4030 對特種基金之補助 | 26,554 | | |
| 4040 對國內團體之捐助 | 16,527 | | |

農業部林業及自然保育署
歲出計畫提要及分支計畫概況表
中華民國113年度

經資門併計

單位：新臺幣千元

| 工作計畫名稱及編號 | 5251021300 林業試驗研究 | 預算金額 | 62,454 |
|------------|-------------------|------|---|
| 分支計畫及用途別科目 | 金額 | 承辦單位 | 說 明 |
| | | | <p>路建置及低軌衛星通訊技術研析案等所需經費19,073千元。</p> <p>(3)辦理科技計畫實地查核等國內旅費20千元。</p> <p>3.獎補助費：辦理高海拔山區草原生態系變遷調查、野生動物長期監測系統之優化與資料整合、典藏國家野生動物遺傳物質及維運生命條碼資料庫計畫、生物多樣性資訊基礎建設優化與生物名錄資料建置、國產木材複合材料創新技術開發、竹產業關鍵技術發展整合計畫、竹創新生產技術開發產業鏈串接計畫、臺灣生命大百科開放資料的推廣與社群協作、全竹應用跨域整合技術開發計畫、國產木竹材之碳盤查計畫、原竹產品類別規則建置制定計畫等43,081千元。</p> |

農業部林業及自然保育署
歲出計畫提要及分支計畫概況表
中華民國113年度

經資門併計

單位：新臺幣千元

| | | | |
|-----------|-----------------|------|---------|
| 工作計畫名稱及編號 | 5651020100 一般行政 | 預算金額 | 362,092 |
|-----------|-----------------|------|---------|

計畫內容：
辦理本署各項人事費用、經常性業務、資訊應用與管理等。

預期成果：
維持本署各項業務正常運作，完成良好機關管理工作。

| 分支計畫及用途別科目 | 金額 | 承辦單位 | 說明 |
|-----------------|---------|---------|--|
| 01 人員維持 | 309,755 | 人事室、秘書室 | 本分支計畫包括職員222人，技工5人，駕駛3人，工友2人，聘用人員2人，合計234人，共需人事費如列數。 |
| 1000 人事費 | 309,755 | | |
| 1015 法定編制人員待遇 | 193,877 | | |
| 1020 約聘僱人員待遇 | 2,128 | | |
| 1025 技工及工友待遇 | 4,230 | | |
| 1030 獎金 | 47,856 | | |
| 1035 其他給與 | 4,061 | | |
| 1040 加班費 | 18,192 | | |
| 1045 退休退職給付 | 48 | | |
| 1050 退休離職儲金 | 20,707 | | |
| 1055 保險 | 18,656 | | |
| 02 基本行政工作維持 | 52,337 | 秘書室 | |
| 2000 業務費 | 40,783 | | |
| 2003 教育訓練費 | 50 | | |
| 2006 水電費 | 4,152 | | |
| 2009 通訊費 | 6,310 | | |
| 2018 資訊服務費 | 10,214 | | |
| 2021 其他業務租金 | 240 | | |
| 2024 稅捐及規費 | 199 | | |
| 2027 保險費 | 169 | | |
| 2033 臨時人員酬金 | 1,500 | | |
| 2036 按日按件計資酬金 | 622 | | |
| 2051 物品 | 2,629 | | |
| 2054 一般事務費 | 11,374 | | |
| 2063 房屋建築養護費 | 1,520 | | |
| 2066 車輛及辦公器具養護費 | 478 | | |
| 2069 設施及機械設備養護費 | 853 | | |
| 2072 國內旅費 | 220 | | |
| 2081 運費 | 35 | | |
| 2093 特別費 | 218 | | |
| 3000 設備及投資 | 6,152 | | |
| 3010 房屋建築及設備費 | 4,000 | | |
| 3030 資訊軟硬體設備費 | 280 | | |
| 3035 雜項設備費 | 1,872 | | |

農業部林業及自然保育署
歲出計畫提要及分支計畫概況表
中華民國113年度

經資門併計

單位：新臺幣千元

| 工作計畫名稱及編號 | 5651020100 一般行政 | 預算金額 | 362,092 |
|----------------------|-----------------|------|---|
| 分支計畫及用途別科目 | 金額 | 承辦單位 | 說明 |
| 4000 獎補助費 | 5,402 | | 費853千元。 |
| 4060 對公保軍保退撫基金之補助及挹注 | 4,784 | | 15. 國內旅費及運費等255千元。 |
| 4085 獎勵及慰問 | 618 | | 16. 署長特別費218千元。 |
| | | | 17. 署本部辦公廳舍空間改善工程經費4,000千元。其中工程管理費45千元(計算方式：1,500千元*3%=45千元)，係依中央政府各機關工程管理費支用要點規定估算，並配合工程結算總價覈實於得提列數額內執行。 |
| | | | 18. 汰換電腦硬體設備等280千元。 |
| | | | 19. 汰購冷氣機、影印機、飲水機等事務設備1,872千元。 |
| | | | 20. 原國軍退除役官兵輔導委員會榮民森林保育事業管理處退休人員退撫新制實施前任職年資因年金改革節省退撫給付挹注公務人員退休撫卹基金經費4,784千元。 |
| | | | 21. 退休人員三節慰問金618千元。 |

農業部林業及自然保育署
歲出計畫提要及分支計畫概況表
中華民國113年度

經資門併計

單位：新臺幣千元

| | | | |
|-----------|-----------------|------|--------|
| 工作計畫名稱及編號 | 5651021000 林業管理 | 預算金額 | 84,832 |
|-----------|-----------------|------|--------|

計畫內容：

1. 辦理保育類野生動物急救站及收容中心營運、野生動物醫療及照養人才培訓、野生動物保育醫療教育活動、參與國際交流及物種保育等工作項目。
2. 辦理野生動物危害農業處理與防治補助、調查監測及防治技術研發、鼓勵民眾通報受傷瀕臨絕種野生動物、教育宣導、訓練等工作。

預期成果：

1. 辦理保育類野生動物收容中心營運(包含查緝走私及違反野生動物保育法沒(收)入野生動物及民眾、地方政府後送之傷病保育類野生動物收容、醫療、救傷、野放訓練等工作)、野生動物醫療及照養專業人才培訓、野生動物保育醫療教育活動、參與國際交流及物種保育計畫。
2. 辦理架設電牧器圍網防治野生動物危害補助、監測調查、防治技術研發，有效防治野生動物危害農業，保障農民收益；鼓勵民眾通報受傷瀕臨絕種野生動物、教育宣導、訓練等工作，降低野生動物遭受傳統陷阱誤捕，兼顧野生動物保育，促進生產、生活及生態的三生農業的均衡發展。

| 分支計畫及用途別科目 | 金額 | 承辦單位 | 說明 |
|------------------------|--------|-------|--|
| 01 強化野生動物救援照養及保育醫學 | 65,000 | 保育管理組 | 本分支計畫係辦理保育類野生動物收容中心營運、保育醫學、教育推廣及設施改善等工作，所需業務費61,647千元；並捐助民間團體辦理東部野生動物救傷中心營運所需獎補助費3,353千元。 |
| 2000 業務費 | 61,647 | | |
| 2039 委辦費 | 61,647 | | |
| 4000 獎補助費 | 3,353 | | |
| 4040 對國內團體之捐助 | 3,353 | | |
| 02 化解野生動物危害農業及瀕危物種與人衝突 | 19,832 | 保育管理組 | 1. 本分支計畫係辦理野生動物危害農業處理與防治補助、調查監測及防治技術研發、鼓勵民眾通報受傷瀕臨絕種野生動物、教育宣導、訓練等工作。 2. 業務費17,982千元 (1) 專家學者出席費600千元。 (2) 委託專業團隊辦理野生動物危害農業防治輔導、危害農業現況調查及監測、防治技術研發及精進、複合式防治方式推廣、人與瀕臨絕種野生動物衝突管理及宣導等13,500千元。 (3) 購置公務用文具紙張、物品、印刷、勞務承攬、房舍修繕、國內旅費等經費3,882千元。(其中辦理媒體政策及業務宣導相關經費150千元)。 3. 設備及投資50千元，係汰換電腦等。 4. 獎補助費1,800千元，係捐助民間團體辦理野生動物危害防治調查及宣導計畫所需費用(其中辦理媒體政策及業務宣導相關經費800千元)。 |
| 2000 業務費 | 17,982 | | |
| 2036 按日按件計資酬金 | 600 | | |
| 2039 委辦費 | 13,500 | | |
| 2051 物品 | 432 | | |
| 2054 一般事務費 | 2,750 | | |
| 2072 國內旅費 | 500 | | |
| 2081 運費 | 200 | | |
| 3000 設備及投資 | 50 | | |
| 3030 資訊軟硬體設備費 | 50 | | |
| 4000 獎補助費 | 1,800 | | |
| 4040 對國內團體之捐助 | 1,800 | | |

農業部林業及自然保育署 歲出計畫提要及分支計畫概況表

經資門併計

中華民國113年度

單位：新臺幣千元

| | | | |
|-----------|-----------------|------|---------|
| 工作計畫名稱及編號 | 5651021100 林業發展 | 預算金額 | 876,187 |
|-----------|-----------------|------|---------|

計畫內容：

1. 執行森林永久樣區複查，建立森林資源長期監測體系，並辦理國家生物多樣性及臺灣全區航遙測影像之時序空間資訊建置及應用服務發展等國土資訊建置工作。
2. 加強林野護管及森林火災防救，保護國家森林資源，招募森林監測志工及登山團體等民間力量，並結合社區加強森林保護工作；辦理租地改正造林輔導、國有林地產籍管理、暫准放租林地檢討解編事宜及國有林租地補償收回；辦理國有林地占用排除，並宣導護林、愛林觀念，鼓勵全民參與自然保育、造林綠美化等林業、保育及環境教育之推廣；管理經營保安林，逐年辦理保安林檢訂、清查，並適時依環境狀況擴編保安林；辦理海岸線保安林之環境整理，提供民眾森林療癒、環境教育與休憩之空間，使全國保安林得獲完整維護。
3. 辦理國有林復育造林及人工林中後期撫育工作，厚植森林資源並提升林木形質，提高木材價值；辦理海岸區外保安林及離島地區造林及定砂工作，構築濱海綠色廊道；創新林產科技研發，提升國產木竹材附加價值及國際競爭力；重整加強國有林竹林經營管理、竹材生產質量管控、省工機械採伐模組化流程建立。
4. 推動平原地區之短期經濟林及公有地造林綠化工作，持續加強撫育平地造林地，以營造優質綠色生態環境。加強輔導公私有林經營及管理技術及獎勵造林後續輔導措施，建構木材生產技術體系，輔導林業生產合作社，媒合林農與林產加工業者合作，建立林業產業鏈。加強林木疫病、蟲害防治，確保林木健康管理，推動樹木保護工作，輔導主管機關進行受保護樹木普查及教育訓練，輔導公私有林林農增加竹林經營面積、成立竹構育成中心，結合產官學力量，重新整合，從竹材從生產、加工到市場端產業鏈結。
5. 於全國國有林地內，依集水區整體治理原則，依據國有林集水區危險度評估結果，檢討轉化為「高、中、低」治理順序後，以安全為基礎，優先針對中、高危險集水區加強治理，辦理防砂工程及崩場地復育，保障民眾生命財產安全，並建立治理工程生態友善機制，加強治理工程對生態保育措施。加速推動林道道路上下邊坡崩塌處理、地層滑動整治、排水設施改善、路基及鋪面改善、設置安全設施，以及生態通道規劃設置等工作，提供國人森林旅遊與林業經營管理安全之道路。
6. 以國有林大規模崩塌潛勢區判釋成果為基礎，持續追蹤判釋，並辦理監測分析及調查規劃工作，建立防災應變機制，以安全為基礎，分年分期辦理處理改善工程，降低大規模崩塌發生風險。
7. 整合自然步道、國家森林遊樂區、平地森林園區、林業文化園區、林業軌道及生態教育館等森林遊憩場域，活化與保存林業文化資源，發揮在地特色，充實各項必要且具公益性質之公共設施，以提供自然學習、環境教育及戶外遊憩體驗的優質場所，並結合各項遊憩場域、周邊農業及社區營造等產業，發展多樣化遊程及行銷推廣活動。
8. 加強全國自然保護區系統巡護管理、調查監測、技術訓練及環教解說活動；推動社區居民參與林業工作；取締或舉發違反野生動物保育法案件之獎勵；執行關鍵陸域外來入侵動物監測、調查及移除；推動保護區域之經營管理、輔導不利耕作之劣化地轉型為濕地生態園區及建

預期成果：

1. 完成年度經營施政等計畫之編擬、建立森林資源長期監測體系，以掌握森林動態變化，適時調整森林經營策略；建構國家生物多樣性資訊網絡，促成公部門生物多樣性資訊蒐集保存及整合，蒐集擴充臺灣全區航遙測時序影像並強化流通服務效能，供應國土規劃、環境監測及防救災空間分析應用。
2. 護管國家森林資源，結合民間力量加強林野巡護，並加強科技器材應用，防範森林火災、盜伐、濫墾及人為破壞等林政案件之發生，達到降低危害、減少損失目標，以維護國家森林資源之完整。加強經營林地產籍管理，健全出租林地管理，降低違約使用發生率，有效維護國家財產；收回出租造林地，更新造林，恢復林地生態之完整性，達穩定地質、國土保安等公益效能；宣導林業、環境教育及保育相關政策，落實全民愛林、保林、護林之觀念。管理經營全臺保安林，隨時保持海岸線保安林地之清潔及美觀，避免廢棄物影響保安林木之生長，確保海岸保安林地之完整，發揮海岸保安林之防風、定砂、防止潮害之功能，提供民眾優良之休憩場所。
3. 加強國有林造林，營造複層林相提高生物多樣性，成為生物良好棲息場所，發揮林木對二氧化碳吸存之功能，增加水源涵養及國土保安等效益；加強林木經營區內人工林中、後期撫育工作，建造優質經濟林，提高國產木材生產量；海岸林帶形成，可增強海岸脆弱地區形成綠色防護網，減緩飛砂、季節風、鹽霧及潮流對沿海地區的危害。
4. 從地景角度結合公、私有地造林及綠化，建構多元、健康、優質森林，以營造臺灣優質環境，推動短期經濟林、檳榔廢園造林、公有地造林及綠化工作，並持續加強撫育平地造林地。公私有林經營輔導，建立培訓基地，強化營林技術，培育優質木材，提高國內木材之自給率。促進森林經營與產銷接軌，媒合農民、合作社伐採及林產加工等產業，發展特色林產業，創新發展多元與高價值之林產品。加強林木疫病蟲害防治，確保林木健康之管理，以人工除蔓方式防除小花蔓澤蘭等入侵植物，維護環境生態，推動樹木保護工作，維護具有保存價值之樹木及其生長環境。
5. 防止國有林地沖蝕崩塌，調節土石下移避免淤高河道，減緩洪水及土砂災害，並保護下游公共設施與人民生命財產之安全。辦理所轄林道之改善與維護，以維持林道暢通並確保林業經營人員、當地居民及遊客行車安全，提供原住民地區居民通行、觀光旅遊、軍事基地補給、山區農林產品等民生物資便捷之運輸交通，提升行車安全。
6. 可降低國有林大規模崩塌潛勢區土石下移，減緩崩塌土砂災害，強化防災應變能力，增進森林水土資源保育，並保障周邊保全對象之安全，完成大規模崩塌潛勢區監測及預警機制。
7. 辦理森林遊憩場域內之公共服務設施整建及改善工程，有效提升遊憩品質。整合林業文化資源、建構保存系統網絡，完善保存維護與經營管理工作。建立公眾參與良好管道，增強與各森林遊憩場域鄰近社區與產業策略聯盟關係。發展多樣化遊程、辦理環境解說活動及在地培力，藉此促進當地產業及經濟永續發展，活絡綠資源之產業生機，強化環境及木材教育，發揮森林多功能效益

農業部林業及自然保育署
歲出計畫提要及分支計畫概況表
中華民國113年度

經資門併計

單位：新臺幣千元

| | | | |
|-----------|-----------------|------|---------|
| 工作計畫名稱及編號 | 5651021100 林業發展 | 預算金額 | 876,187 |
|-----------|-----------------|------|---------|

- | | |
|---|--|
| <p>立濕地生態保存暨復育示範，提高生物多樣性。</p> <p>9. 建置與維護國土生態保育綠色網絡，串聯東西向河川、綠帶，連結山脈至海岸，編織「森、川、里、海」廊道成爲國土生物安全網；提升淺山、平原、濕地及海岸的生態棲地功能及生物多樣性涵養力，及透過社會－生態－生產地景與海景的保全活用來營造和串聯韌性社區，以促進永續發展。</p> | <p>及生態價值。</p> <p>8. 評估各類保護區經營管理計畫，確立經營管理目標，建立自然保護區系統生物資源資料庫，落實保護區管理及保存生物多樣性。補助社區林業計畫，促進社區、部落共同參與林業經營工作，從森林生態維護產出的效益上獲得經濟收益。持續辦理關鍵陸域外來入侵動物之防治及移除，以維護臺灣生態環境，降低對經濟、社會之衝擊。</p> <p>9. 落實淺山生態保育，擴大中央山脈生態保育廊道周邊土地的保護效應；建立跨部門、跨空間之合作關係，強化橫向與縱向整合及各權益關係者之參與；研擬與推動高生態風險地區之保育策略，以提升生態系服務功能與生物多樣性涵養力，進而提升臺灣本島沿海與離島地區生態系之韌性；營造人與自然和諧共生的友善生產與農業環境，增進社區韌性；以東西向河川、綠帶連結山脈、平原至海岸，增進自然地區、鄉村地區和都市地區的連結性和互惠關係，編織成具韌性和調適能力的「森、川、里、海」國土生物安全網。</p> |
|---|--|

| 分支計畫及用途別科目 | 金額 | 承辦單位 | 說明 |
|---------------|--------|-----------|---|
| 01 森林生態系經營 | 40,432 | 保育企劃組、秘書室 | 1. 本分支計畫編列40,432千元，包含： (1) 依據行政院109年6月5日院臺農字第1090013521號函核定「森林永續經營及產業振興計畫（110-113年）」辦理，其中本科目編列37,932千元。 (2) 依據行政院109年10月12日院臺農字第1090029137號函核定「擴大國家航空影像服務暨農業生態時空資訊多元應用」辦理，本年度編列2,500千元。 2. 工作計畫內容包含： (1) 執行森林資源長期監測體系之設置等相關工作，並辦理森林永續經營規劃。 (2) 辦理森林資源調查影像圖資製作及農林資源航測調查與航空攝影等相關工作。 (3) 辦理生物多樣性及臺灣全區航遙測影像之時序空間資訊建置及應用服務發展等國土資訊建置工作。 3. 業務費33,882千元 (1) 員工教育訓練費、水電費、電話及網路通訊費、權利使用費等2,607千元。 (2) 辦理資訊安全管理制度維護、機房、電腦及網路委外服務、入口網站維護、生態調查資料庫系統維運、地理資訊系統及空間資料倉儲維運、航遙測圖資供應平臺優化及資訊設備維護等所需經費20, |
| 2000 業務費 | 33,882 | | |
| 2003 教育訓練費 | 800 | | |
| 2006 水電費 | 1,052 | | |
| 2009 通訊費 | 665 | | |
| 2015 權利使用費 | 90 | | |
| 2018 資訊服務費 | 20,759 | | |
| 2033 臨時人員酬金 | 2,400 | | |
| 2036 按日按件計資酬金 | 150 | | |
| 2039 委辦費 | 4,375 | | |
| 2042 國際組織會費 | 50 | | |
| 2051 物品 | 2,879 | | |
| 2072 國內旅費 | 450 | | |
| 2078 國外旅費 | 152 | | |
| 2084 短程車資 | 60 | | |
| 3000 設備及投資 | 6,250 | | |
| 3030 資訊軟硬體設備費 | 6,000 | | |
| 3035 雜項設備費 | 250 | | |
| 4000 獎補助費 | 300 | | |
| 4040 對國內團體之捐助 | 300 | | |

農業部林業及自然保育署
歲出計畫提要及分支計畫概況表
中華民國113年度

經資門併計

單位：新臺幣千元

| 工作計畫名稱及編號 | 5651021100 林業發展 | 預算金額 | 876,187 |
|-----------------|-----------------|-------|---|
| 分支計畫及用途別科目 | 金額 | 承辦單位 | 說明 |
| | | | 759千元。 (3)臨時人員酬金及專家學者出席費等2,550千元。 (4)委託辦理國有林森林驗證體系導入工作、研析打擊非法木材制度及作為、年度林業永續學術研討會、林業ESG媒合平台維護管理、林地土地覆蓋型三維數化圖資編修系統維護及功能擴充、辦理歷史建物測繪及修復再利用規劃等4,375千元。 (5)繳納專業組織會費、購置物品、國內旅費、短程洽公車資等3,439千元。 (6)派員參加亞太森林復育與永續經營網絡(APFNet)第8屆理事會國外旅費152千元。 4.設備及投資6,250千元 (1)辦理機房設備及伺服器作業系統升級、汰換電腦相關設備、擴充林地土地覆蓋型三維數化圖資設備等6,000千元。 (2)購置公務用事務設備等250千元。 5.獎補助費300千元，係捐助民間團體推動森林永續經營、全球氣候變遷、遙感探測活動等。 |
| 02 森林保護與林地管理 | 63,909 | 森林管理組 | 1.本分支計畫編列63,909千元，包含： (1)依據行政院109年6月5日院臺農字第1090013521號函核定「森林永續經營及產業振興計畫(110-113年)」辦理，其中本科目編列62,209千元。 (2)依據行政院109年8月3日院臺農字第1090021149號函核定「國有林出租造林地補償收回計畫(110-113年)」辦理，本年度編列1,700千元。 |
| 2000 業務費 | 58,944 | | 2.工作計畫內容包括： (1)辦理強化國有林地護管、加強林野巡護工作，防救森林火災，取締及防範盜伐、濫墾等林政案件發生，招募森林監測志工，搭配登山團體等民間力量，並結合社區加強森林保護工作。 (2)辦理國有林地產籍管理、出租林地管理及暫准放租林地檢討解編事宜、土地鑑界複丈等申請地政業務及區外保安林地 |
| 2003 教育訓練費 | 170 | | |
| 2006 水電費 | 95 | | |
| 2009 通訊費 | 137 | | |
| 2015 權利使用費 | 5 | | |
| 2018 資訊服務費 | 8,445 | | |
| 2021 其他業務租金 | 27 | | |
| 2024 稅捐及規費 | 5,520 | | |
| 2027 保險費 | 1,323 | | |
| 2033 臨時人員酬金 | 2,100 | | |
| 2036 按日按件計資酬金 | 1,408 | | |
| 2039 委辦費 | 9,220 | | |
| 2045 國內組織會費 | 5 | | |
| 2051 物品 | 3,093 | | |
| 2054 一般事務費 | 26,060 | | |
| 2069 設施及機械設備養護費 | 100 | | |

農業部林業及自然保育署
歲出計畫提要及分支計畫概況表
中華民國113年度

經資門併計

單位：新臺幣千元

| 工作計畫名稱及編號 | 5651021100 林業發展 | 預算金額 | 876,187 |
|---------------|-----------------|-------|--|
| 分支計畫及用途別科目 | 金額 | 承辦單位 | 說明 |
| 2072 國內旅費 | 1,073 | | 地籍登記及保安林經營管理。 |
| 2081 運費 | 130 | | (3)辦理林業宣導及保育、環教推廣等工作，深化全民保林、愛林、護林觀念。 |
| 2084 短程車資 | 33 | | (4)辦理濫墾地續辦清理計畫及國有林地占用收回林地等工作。 |
| 3000 設備及投資 | 3,765 | | 3.業務費58,944千元 |
| 3030 資訊軟硬體設備費 | 3,765 | | (1)員工教育訓練費、水電費、電話及網路通訊費、權利使用費等407千元。 |
| 4000 獎補助費 | 1,200 | | (2)林政業務管理等系統維護費、租用車輛、地價稅、地政規費、保險等15,315千元。 |
| 4040 對國內團體之捐助 | 600 | | (3)雇用臨時人員協辦業務、法律諮詢顧問費、邀請專家學者出席會議出席費、辦理課程講座鐘點費等3,508千元。 |
| 4085 獎勵及慰問 | 600 | | (4)委託辦理植樹月系列活動、私有保安林營林可行性計畫等費用9,220千元(其中辦理媒體政策及業務宣導相關經費4,100千元)。 |
| | | | (5)參加中華林學會、中華農學會等專業組織或學術團體會費、購置文具紙張、碳粉匣、電腦用品、耗材等3,098千元。 |
| | | | (6)辦理勞務承攬及印刷等費用26,060千元(其中辦理媒體政策及業務宣導相關經費8,060千元)。 |
| | | | (7)設備修繕等100千元。 |
| | | | (8)國內旅費、運費及短程洽公車資等費用1,236千元。 |
| | | | 4.設備及投資3,765千元，係汰換電腦、保安林資訊系統建置及林政業務管理系統功能新增等。 |
| | | | 5.獎補助費1,200千元 |
| | | | (1)捐助社區、登山團體協助巡護工作、捐助民間團體辦理林業相關活動等所需經費600千元。 |
| | | | (2)核發林業有功人士、檢舉盜伐獎金等所需經費600千元。 |
| 03 厚植森林資源 | 46,775 | 森林產業組 | 1.本分支計畫編列46,775千元，包含： |
| 2000 業務費 | 35,915 | | (1)依據行政院109年6月5日院臺農字第1090013521號函核定「森林永續經營及產業振興計畫(110-113年)」辦理，其中本 |
| 2003 教育訓練費 | 75 | | |

農業部林業及自然保育署
歲出計畫提要及分支計畫概況表
中華民國113年度

經資門併計

單位：新臺幣千元

| 工作計畫名稱及編號 | 5651021100 林業發展 | 預算金額 | 876,187 |
|-----------------|-----------------|------|---------------------------|
| 分支計畫及用途別科目 | 金額 | 承辦單位 | 說 明 |
| 2009 通訊費 | 240 | | 科目編列41,575千元。 |
| 2018 資訊服務費 | 1,020 | | (2)依據行政院111年12月8日院臺農字第111 |
| 2021 其他業務租金 | 500 | | 0017454號函核定「新興竹產業發展計畫 |
| 2036 按日按件計資酬金 | 1,100 | | (111至114年)」，其中本科目編列5,200 |
| 2039 委辦費 | 16,894 | | 千元。 |
| 2051 物品 | 3,259 | | 2.工作計畫內容包括： |
| 2054 一般事務費 | 5,453 | | (1)辦理國有林造林及人工林撫育工作，於 |
| 2069 設施及機械設備養護費 | 1,000 | | 國有林地之崩塌地、濫墾收回地、退化 |
| 2072 國內旅費 | 2,888 | | 林地等辦理造林復育作業，並針對已成 |
| 2081 運費 | 3,436 | | 林地加強中後期撫育工作，營造優質、 |
| 2084 短程車資 | 50 | | 健康及永續生產之森林。 |
| 3000 設備及投資 | 5,560 | | (2)辦理加強海岸區外保安林之砂丘地、草 |
| 3010 房屋建築及設備費 | 1,000 | | 生地、低窪地、濫墾地收回、火災跡地 |
| 3020 機械設備費 | 2,000 | | 及衰退林地復育造林作業，營造多層次 |
| 3030 資訊軟硬體設備費 | 1,560 | | 林相，減緩飛砂、季節風、鹽霧及潮浪 |
| 3035 雜項設備費 | 1,000 | | 危害。 |
| 4000 獎補助費 | 5,300 | | (3)辦理推動永續林業生產作業技術，建立 |
| 4010 對各縣市政府之補助 | 5,300 | | 人工林收穫專業技術核心能力。 |
| | | | (4)加強辦理漂流木清理工作。 |
| | | | 3.業務費35,915千元 |
| | | | (1)員工教育訓練費、電話及網路通訊費、 |
| | | | 電腦及資訊作業系統維護費、租用車輛 |
| | | | 等1,835千元。 |
| | | | (2)邀請專家學者出席會議出席費、辦理課 |
| | | | 程講座鐘點費等1,100千元。 |
| | | | (3)委託辦理人工林經營、育林作業研究、 |
| | | | 銀合歡移除復育監測及收購、竹林省工 |
| | | | 伐採模組化、竹剩餘資材循環利用開發 |
| | | | 、林業人力訓練等16,894千元。(其中辦 |
| | | | 理媒體政策及業務宣導相關經費364千元 |
| | | |)。 |
| | | | (4)購置文具紙張、碳粉匣、電腦用品、耗 |
| | | | 材、業務用消耗品等3,259千元。 |
| | | | (5)印刷、環境佈置、清潔、勞務承攬等5,4 |
| | | | 53千元。(其中辦理媒體政策及業務宣導 |
| | | | 相關經費250千元)。 |
| | | | (6)設備修繕等1,000千元。 |
| | | | (7)國內旅費、運費及短程洽公車資等6,374 |
| | | | 千元。 |
| | | | 4.設備及投資5,560千元，係苗圃建物設施整 |

農業部林業及自然保育署
歲出計畫提要及分支計畫概況表
中華民國113年度

經資門併計

單位：新臺幣千元

| 工作計畫名稱及編號 | 5651021100 林業發展 | 預算金額 | 876,187 |
|----------------|-----------------|-------|--|
| 分支計畫及用途別科目 | 金額 | 承辦單位 | 說明 |
| 04 公私有林經營及林產發展 | 342,723 | 森林產業組 | <p>修、購置林產機械設備、汰換電腦、漂流木災後通報管考系統開發、事務性設備汰換等。</p> <p>5. 獎補助費5,300千元，係補助各地方政府辦理漂流木清運及補助金門縣政府辦理排雷區復育造林工作等。</p> <p>1. 本分支計畫編列342,723千元，包含：</p> <p>(1) 依據行政院109年6月5日院臺農字第1090013521號函核定「森林永續經營及產業振興計畫（110-113年）」辦理，其中本科目編列262,219千元。</p> <p>(2) 依據行政院111年12月8日院臺農字第1110017454號函核定「新興竹產業發展計畫（111至114年）」，其中本科目編列80,504千元。</p> <p>2. 工作計畫內容包括：</p> <p>(1) 辦理全國各地(含離島)公有地造林、綠化、疫病、蟲害及入侵植物防治、受保護樹木普查、樹木保護專業人員培訓考選等業務。</p> <p>(2) 辦理地方政府、機關、學校及團體輔導公私有林經營、技術講習、示範觀摩、建構林產產銷平臺、開發創新林產品、竹林經營輔導及產業發展等業務。</p> <p>3. 業務費114,300千元</p> <p>(1) 員工教育訓練費、電話及網路通訊費、電腦及資訊作業系統維護費、租用車輛、保險等2,725千元。</p> <p>(2) 雇用臨時人員協辦業務、邀請專家學者出席會議出席費、辦理課程講座鐘點費等3,465千元。</p> <p>(3) 委託辦理國產木竹材創新技術及林產利用、林業技術訓練中心建置與人才培訓、平地造林檢測、林下經濟政策推廣等101,029千元(其中辦理媒體政策及業務宣導相關經費4,850千元)。</p> <p>(4) 購置文具紙張、碳粉匣、電腦用品、耗材、業務用消耗品、印刷、勞務承攬等5,366千元(其中辦理媒體政策及業務宣導相關經費800千元)。</p> |
| 2000 業務費 | 114,300 | | |
| 2003 教育訓練費 | 50 | | |
| 2009 通訊費 | 395 | | |
| 2018 資訊服務費 | 2,200 | | |
| 2021 其他業務租金 | 40 | | |
| 2027 保險費 | 40 | | |
| 2033 臨時人員酬金 | 2,700 | | |
| 2036 按日按件計資酬金 | 765 | | |
| 2039 委辦費 | 101,029 | | |
| 2051 物品 | 1,931 | | |
| 2054 一般事務費 | 3,435 | | |
| 2072 國內旅費 | 1,515 | | |
| 2081 運費 | 200 | | |
| 3000 設備及投資 | 23,205 | | |
| 3015 公共建設及設施費 | 15,750 | | |
| 3030 資訊軟硬體設備費 | 5,365 | | |
| 3035 雜項設備費 | 2,090 | | |
| 4000 獎補助費 | 205,218 | | |
| 4005 對直轄市政府之補助 | 12,761 | | |
| 4010 對各縣市政府之補助 | 39,320 | | |
| 4025 政府機關間之補助 | 18,500 | | |
| 4030 對特種基金之補助 | 84,600 | | |
| 4040 對國內團體之捐助 | 41,828 | | |
| 4085 獎勵及慰問 | 8,209 | | |

農業部林業及自然保育署
歲出計畫提要及分支計畫概況表
中華民國113年度

經資門併計

單位：新臺幣千元

| 工作計畫名稱及編號 | 5651021100 林業發展 | 預算金額 | 876,187 |
|-------------------|-----------------|--------|--|
| 分支計畫及用途別科目 | 金額 | 承辦單位 | 說 明 |
| | | | (5)國內旅費、運費等1,715千元。 4.設備及投資23,205千元 (1)建置竹構設施等15,750千元。 (2)汰換電腦、林產及造林資訊系統建置、後續擴充與汰換事務性設備等7,455千元。 5.獎補助費205,218千元 (1)補助各地方政府辦理公私有林及竹林經營、林產產銷輔導、造林綠美化、入侵植物防治、受保護樹木維護等所需經費52,081千元。 (2)補助機關辦理林產品檢驗認證服務、國產材結構應用、認證產銷平臺及驗證中心建立營運等所需經費18,500千元。 (3)補助台糖公司、國立大專院校辦理平地撫育造林、大學實驗林造林等84,600千元。 (4)捐助國內團體辦理公私有林經營輔導、造林及綠美化、樹木保護、國產竹材產品產業輔導等41,828千元。(其中辦理媒體政策及業務宣導相關經費5,500千元)。 (5)平地造林私有農地獎勵金、短期經濟林、耕作困難地造林、檳榔廢園及轉作等方案之造林補貼等8,209千元。 |
| 05 國有林整體治山防災及林道維護 | 52,744 | 集水區治理組 | 1.本分支計畫編列52,744千元，係依據行政院109年6月5日院臺農字第1090013521號函核定「森林永續經營及產業振興計畫(110-113年)」辦理，其中本科目編列52,744千元。 2.工作計畫內容包括：執行國有林地整體治山防災工作，以安全為基礎，生態為導向，辦理國有林地內之崩塌地處理、防砂工程、維護與緊急處理及整體調查規劃等工作，並建立治理工程生態友善機制，加強治理工程對生態保育措施。 3.辦理林道改善與維護工作，係辦理林道道路上下邊坡崩塌處理、地層滑動整治、排水系統改善、鋪面改善、設置安全設施、加強水土保持、植生綠美化，以及生態通道規劃設 |
| 2000 業務費 | 29,870 | | |
| 2009 通訊費 | 380 | | |
| 2018 資訊服務費 | 5,300 | | |
| 2027 保險費 | 1,000 | | |
| 2033 臨時人員酬金 | 2,700 | | |
| 2036 按日按件計資酬金 | 420 | | |
| 2039 委辦費 | 15,800 | | |
| 2045 國內組織會費 | 30 | | |
| 2051 物品 | 600 | | |
| 2054 一般事務費 | 1,895 | | |
| 2072 國內旅費 | 1,735 | | |
| 2084 短程車資 | 10 | | |

農業部林業及自然保育署
歲出計畫提要及分支計畫概況表
中華民國113年度

經資門併計

單位：新臺幣千元

| 工作計畫名稱及編號 | 5651021100 林業發展 | 預算金額 | 876,187 |
|-----------------|-----------------|--------|---|
| 分支計畫及用途別科目 | 金額 | 承辦單位 | 說 明 |
| 3000 設備及投資 | 2,874 | | 置等。 |
| 3015 公共建設及設施費 | 2,674 | | 4.業務費29,870千元 |
| 3030 資訊軟硬體設備費 | 100 | | (1)國有林治山及林道維護之通訊、資訊系統維護更新、人員意外責任險、臨時人員、召開會議所需出席費等9,800千元。 |
| 3035 雜項設備費 | 100 | | (2)委託國內學術及專業機構辦理應用河相學於國有林溪流治理與復育、崩場地水土保持植生工程適用原生草類評估及採種技術之研究、國有林治山防災工程效益評估、水土林堰塞湖及土砂災害應變演練等15,800千元。 |
| 4000 獎補助費 | 20,000 | | (3)國內組織會費、物品、辦理國有林治山及林道各項會議所需印刷、餐費及環境佈置、宣導品製作出版、野外安全裝備、國內旅費、短程車資等4,270千元。(其中辦理媒體政策及業務宣導相關經費150千元)。 |
| 4010 對各縣市政府之補助 | 20,000 | | 5.設備及投資2,874千元 |
| | | | (1)辦理國有林地內之土砂抑制工程，坡面基礎工程、坡面植生、坡面排水等崩場地處理工程與緊急維護處理工程及整體調查規劃，並辦理林道改善與維護工程等工作所需經費，其中工程管理費76千元，係按施工費2,674千元，扣除營造工程保險費及營業稅等後為2,540千元提列(計算方式：2,540千元*3%=76千元)，依中央政府各機關工程管理費支用要點規定估算，並配合工程結算總價覈實於得提列數額內執行。 |
| | | | (2)汰購電腦等100千元。 |
| | | | (3)汰購事務性設備等100千元。 |
| 06 國有林大規模崩塌防災治理 | 6,618 | 集水區治理組 | 6.獎補助費20,000千元，係補助縣市政府辦理治山防災工程。 |
| 2000 業務費 | 6,618 | | 1.本分支計畫編列6,618千元，係依據行政院109年4月17日院臺忠字第1090170374號函及111年11月18日院臺忠字第1110193111號函核定「氣候變遷下大規模崩塌及不安定土砂防減災計畫(第二期)(110年至115年)」辦理，本年度編列經費6,618千元， |
| 2036 按日按件計資酬金 | 100 | | 2.工作計畫內容包括：以國有林大規模崩塌潛 |
| 2039 委辦費 | 6,260 | | |
| 2054 一般事務費 | 58 | | |
| 2072 國內旅費 | 200 | | |

農業部林業及自然保育署
歲出計畫提要及分支計畫概況表
中華民國113年度

經資門併計

單位：新臺幣千元

| 工作計畫名稱及編號 | 5651021100 林業發展 | 預算金額 | 876,187 |
|----------------|-----------------|-------|---|
| 分支計畫及用途別科目 | 金額 | 承辦單位 | 說 明 |
| 07 森林遊憩場域發展與推動 | 116,713 | 森林育樂組 | <p>勢區判釋成果為基礎，持續追蹤判釋，並辦理監測分析及調查規劃工作，建立防災應變機制。</p> <p>3.業務費6,618千元</p> <p>(1)評選、審查會議所需委員出席費等100千元。</p> <p>(2)委託國內學術及專業機構辦理國有林大規模崩塌潛勢區減災策略研擬及安全監測、國有林大規模崩塌潛勢區監測調查等6,260千元。</p> <p>(3)工程查核、現勘、業務資料圖冊印刷、國內旅費等258千元。</p> <p>1.本分支計畫編列116,713千元，包含：</p> <p>(1)依據行政院109年6月5日院臺農字第1090013521號函核定「森林永續經營及產業振興計畫(110-113年)」辦理，其中本科目編列81,042千元。</p> <p>(2)依據行政院109年11月18日院臺農字第1090016356號函核定「林業文化資源保存與整體再發展中長程計畫(第一期)」辦理，本年度編列經費9,971千元。</p> <p>2.工作計畫內容包括：</p> <p>(1)辦理國家森林遊樂區計畫檢討、志工推廣業務及設施整建維護工作、生態教育館之經營管理，並發揮在地特色，透過多元推廣活動，推動自然學習及環境解說等工作。</p> <p>(2)辦理國有林自然步道之經營管理及環境維護、山屋整建維護工作，結合民間團體推動公私合作共同維護步道及活絡步道活動。</p> <p>(3)辦理平地森林園區、林業文化園區及歷史建築之整建及管理維護工作，活化與保存林業文化資源，並促進周邊社區產業發展。</p> <p>(4)以阿里山鐵路百年文化歷史與建設為基礎並考量嘉義地區整體區域發展，促進跨部會合作建設帶動地方產業發展，結合阿里山林業鐵路動態保存，形塑大阿里山地區百年文化風貌，建立國際級品</p> |
| 2000 業務費 | 86,561 | | |
| 2003 教育訓練費 | 486 | | |
| 2009 通訊費 | 552 | | |
| 2018 資訊服務費 | 4,400 | | |
| 2027 保險費 | 236 | | |
| 2033 臨時人員酬金 | 2,700 | | |
| 2036 按日按件計資酬金 | 2,562 | | |
| 2039 委辦費 | 60,720 | | |
| 2051 物品 | 1,978 | | |
| 2054 一般事務費 | 9,691 | | |
| 2063 房屋建築養護費 | 500 | | |
| 2072 國內旅費 | 2,384 | | |
| 2078 國外旅費 | 167 | | |
| 2081 運費 | 140 | | |
| 2084 短程車資 | 45 | | |
| 3000 設備及投資 | 28,254 | | |
| 3015 公共建設及設施費 | 24,450 | | |
| 3020 機械設備費 | 299 | | |
| 3030 資訊軟硬體設備費 | 200 | | |
| 3035 雜項設備費 | 3,305 | | |
| 4000 獎補助費 | 1,898 | | |
| 4040 對國內團體之捐助 | 1,898 | | |

農業部林業及自然保育署
歲出計畫提要及分支計畫概況表
中華民國113年度

經資門併計

單位：新臺幣千元

| 工作計畫名稱及編號 | 5651021100 林業發展 | 預算金額 | 876,187 |
|------------|-----------------|-------|--|
| 分支計畫及用途別科目 | 金額 | 承辦單位 | 說明 |
| 08 國家自然保育 | 78,679 | 保育管理組 | <p>牌形象，提升區域型整體發展與亮點。</p> <p>3. 業務費86,561千元</p> <p>(1) 業務人員及志工教育訓練、通訊、資訊系統維運、公共意外責任險、臨時人員、會議出席費、辦理訓練講座鐘點費等10,936千元。</p> <p>(2) 委託專業機構辦理應用森林療癒協助私有林業振興發展、辦理生態教育館之整合發展及環境教育課程執行、手作步道及工作假期推動、生態旅遊發展、步道設施及環境監測、山海圳國家綠道推動、平地森林園區及林業文化園區之遊客服務、林業文化資源總體規劃與專案管理、林業文化資源數位加值及防災資訊監測應用等60,720千元(其中辦理媒體政策及業務宣導相關經費1,698千元)。</p> <p>(3) 購置物品、印刷、業務宣導、建物養護等所需經費12,169千元(其中辦理媒體政策及業務宣導相關經費500千元)。</p> <p>(4) 國內旅費、運費及短程車資等所需經費2,569千元。</p> <p>(5) 派員參加加拿大布魯斯步道回訪及經營管理考察國外旅費167千元。</p> <p>4. 設備及投資28,254千元</p> <p>(1) 辦理自然步道、山屋之整建及維護工作等工程24,450千元，其中工程管理費697千元，係按施工費24,450千元，扣除營造工程保險費及營業稅等後為23,228千元提列(計算方式：23,228千元*3%=697千元)，依中央政府各機關工程管理費支用要點規定估算，並配合工程結算總價覈實於得提列數額內執行。</p> <p>(2) 購置科技防災設備、購置繪圖軟體及事務性設備等3,804千元。</p> <p>5. 獎補助費1,898千元，係捐助民間團體辦理環境教育推廣、步道健行及無痕山林活動、國際步道交流、遊憩場域緊急救護培訓、高山協作輔導、平地森林園區周邊社區及部落參與景觀農作計畫等。</p> <p>1. 本分支計畫編列78,679千元，包含：</p> |

農業部林業及自然保育署
歲出計畫提要及分支計畫概況表
中華民國113年度

經資門併計

單位：新臺幣千元

| 工作計畫名稱及編號 | 5651021100 林業發展 | 預算金額 | 876,187 |
|---------------|-----------------|------|--|
| 分支計畫及用途別科目 | 金額 | 承辦單位 | 說 明 |
| 2000 業務費 | 36,121 | | (1)依據行政院109年6月5日院臺農字第1090013521號函核定「森林永續經營及產業振興計畫(110-113年)」辦理，其中本科目編列65,351千元。 |
| 2003 教育訓練費 | 10 | | |
| 2006 水電費 | 20 | | |
| 2009 通訊費 | 20 | | |
| 2015 權利使用費 | 5 | | (2)依據行政院111年5月20日院臺農字第1110011603號函核定「外來入侵種埃及聖鸚、綠鬣蜥與恆春半島銀合歡移除及復育計畫(112-113年)」辦理，本年度編列經費3,350千元。 |
| 2018 資訊服務費 | 3,035 | | |
| 2021 其他業務租金 | 30 | | |
| 2027 保險費 | 10 | | |
| 2036 按日按件計資酬金 | 475 | | |
| 2039 委辦費 | 29,178 | | (3)依據行政院110年8月6日院臺農字第110021392號函核定「豬瘟撲滅及防範重要豬病防檢疫計畫」辦理，本年度編列經費4,780千元。 |
| 2045 國內組織會費 | 30 | | |
| 2051 物品 | 749 | | |
| 2054 一般事務費 | 1,160 | | 2.工作計畫內容包括： |
| 2072 國內旅費 | 875 | | (1)建置保護區經營管理架構，並辦理臺灣自然保護區域內各項野生動植物資源調查、監測及巡護工作；推動社區居民參與林業工作；執行關鍵陸域外來入侵動物監測及移除工作。 |
| 2075 大陸地區旅費 | 59 | | (2)落實野生動物保育法執行，辦理查緝、查核工作；野生動物及其產製品鑑識及輸出入審查管理；野生動物人工飼養族群管理及繁殖場查證；辦理野生動物族群調查及經營管理，野生動物保育教育宣導活動；捐助國際保育團體工作。 |
| 2078 國外旅費 | 455 | | (3)健全野生動物及產製品輸出入審查機制，避免入侵物種進入國內，並符合CITES規範，防制非法國際野生動物貿易。 |
| 2081 運費 | 10 | | (4)外來入侵種埃及聖鸚與綠鬣蜥移除。 |
| 3000 設備及投資 | 475 | | (5)捕蜂捉蛇為民服務業務。 |
| 3010 房屋建築及設備費 | 10 | | 3.業務費36,121千元 |
| 3030 資訊軟硬體設備費 | 455 | | (1)教育訓練、水電、通訊、權利使用費、資訊系統及網站維運、租賃車輛、稅捐、公共意外責任險、會議出席費、辦理訓練講座鐘點費等3,605千元。 |
| 3035 雜項設備費 | 10 | | (2)委託辦理各項野生動植物資源調查、棲地經營管理、關鍵陸域外來入侵種動物調查評估防治、生物多樣性與臺灣永續發展整合暨推動科學政策平台、生物多樣性相關研究、保護區資源監測調查、 |
| 4000 獎補助費 | 42,083 | | |
| 4030 對特種基金之補助 | 25,365 | | |
| 4035 對外之捐助 | 5,000 | | |
| 4040 對國內團體之捐助 | 11,543 | | |
| 4045 對私校之獎助 | 100 | | |
| 4085 獎勵及慰問 | 75 | | |

農業部林業及自然保育署
歲出計畫提要及分支計畫概況表
中華民國113年度

經資門併計

單位：新臺幣千元

| 工作計畫名稱及編號 | 5651021100 林業發展 | 預算金額 | 876,187 |
|-------------------|-----------------|----------------|--|
| 分支計畫及用途別科目 | 金額 | 承辦單位 | 說 明 |
| | | | <p>生物多樣性特展暨系列活動、埃及聖鸚移除、推動生物多樣性、野生動物產製品鑑識、典藏蒐集及後續處理等工作、野生動物輸出入審查、野生動物族群調查及捕蜂捉蛇教育訓練工作等29,178千元。</p> <p>(3)參加專業組織會費、購置文具紙張、碳粉匣、電腦用品、耗材、海報、摺頁、文宣印刷、勞務承攬等1,939千元。(其中辦理媒體政策及業務宣導相關經費220千元。)</p> <p>(4)國內旅費、運費等885千元。</p> <p>(5)派員出席兩岸野生物貿易管理協商會議大陸旅費59千元。</p> <p>(6)派員出席生物多樣性公約第16屆締約方大會及華盛頓公約第33屆動物委員會會議等國外旅費455千元。</p> <p>4.設備及投資475千元，係購置保護區環境監測與經營管理所需儀器與設備，以及保育展示場域修護工程及相關資訊系統等所需經費。</p> <p>5.獎補助費42,083千元</p> <p>(1)補助國立大學辦理生物多樣性、棲地保育調查、監測、野生動植物資源永續利用發展、外來種綠鬣蜥監測計畫等25,365千元。</p> <p>(2)捐助國際保育團體，與國外保育團體建立夥伴關係，建立國際間政府和非政府合作和聯繫管道，相關工作等5,000千元。</p> <p>(3)捐助國內團體、私校辦理棲地環境營造、棲地復育行動、自然保育相關技能訓練、教育推廣活動、推動社區林業等11,643千元。</p> <p>(4)依取締或舉發違反野生動物保育法案件獎勵辦法核發獎勵及社區林業特優社區獎勵金等所需經費75千元。</p> |
| 09 國土生態保育綠色網絡建置計畫 | 127,594 | 保育管理組、森林產業組、森林 | 1.本分支計畫編列127,594千元，係依據行政院110年7月6日院臺農字第1100017358號函核定「國土生態保育綠色網絡建置計畫（11 |
| 2000 業務費 | 48,670 | 管理組 | |

農業部林業及自然保育署
歲出計畫提要及分支計畫概況表
中華民國113年度

經資門併計

單位：新臺幣千元

| 工作計畫名稱及編號 | 5651021100 林業發展 | 預算金額 | 876,187 |
|----------------|-----------------|------|--|
| 分支計畫及用途別科目 | 金額 | 承辦單位 | 說 明 |
| 2003 教育訓練費 | 500 | | 1-114年)」辦理，本年度編列經費127,594千元。 2.工作計畫內容包括： (1)建全國土生態綠網藍圖。 (2)生態植被復育與入侵種移除。 (3)生態廊道串連與動物通道建置。 (4)高風險地區與瀕危物種保育。 (5)友善生產環境之營造。 (6)里山倡議與地景保育推動。 (7)公眾參與及國土綠網環境教育推廣。 3.業務費48,670千元 (1)辦理各項工作所需教育訓練費、水電、通訊、權利使用費、國土生態綠網成果公開圖臺維護及資訊處理費、租用車輛、場地租金、雇用臨時人員協辦業務、保險會議出席費、教育訓練所需講座鐘點費等10,258千元。 (2)委託辦理國土生態綠網藍圖定期檢討與區域資料整合、協助跨部會與區域合作平臺運作、國土綠網圖資檢討整合與開放、生態廊道串連、友善生物棲地個案輔導、瀕危物種保育、原生植物培育試驗、友善環境生態造林及植物試驗、生態植被復育作業之監測及效益評估、國土生態綠網關注區域公私協力經營管理及教育推廣等24,437千元。(其中辦理媒體政策及業務宣導相關經費2,100千元。) (3)購置文具紙張、碳粉匣、電腦用品、耗材、印刷、勞務承攬、國內旅費、運費、短程洽公車資等13,975千元。(其中辦理媒體政策及業務宣導相關經費200千元。) 4.設備及投資3,220千元 (1)圖資倉儲主機儲存設備擴充及硬體架構升級、國土生態綠網成果圖資流通、公開圖臺擴充、汰購電腦等3,050千元。 (2)汰換事務性設備等170千元。 5.獎補助費75,704千元，係補助各地方政府、民間團體、機關學校，辦理生物通道與生態 |
| 2006 水電費 | 140 | | |
| 2009 通訊費 | 280 | | |
| 2015 權利使用費 | 100 | | |
| 2018 資訊服務費 | 3,730 | | |
| 2021 其他業務租金 | 750 | | |
| 2027 保險費 | 50 | | |
| 2033 臨時人員酬金 | 2,700 | | |
| 2036 按日按件計資酬金 | 2,008 | | |
| 2039 委辦費 | 24,437 | | |
| 2051 物品 | 4,658 | | |
| 2054 一般事務費 | 5,361 | | |
| 2072 國內旅費 | 3,556 | | |
| 2081 運費 | 300 | | |
| 2084 短程車資 | 100 | | |
| 3000 設備及投資 | 3,220 | | |
| 3030 資訊軟硬體設備費 | 3,050 | | |
| 3035 雜項設備費 | 170 | | |
| 4000 獎補助費 | 75,704 | | |
| 4010 對各縣市政府之補助 | 1,850 | | |
| 4030 對特種基金之補助 | 47,204 | | |
| 4040 對國內團體之捐助 | 23,850 | | |
| 4045 對私校之獎助 | 2,800 | | |

農業部林業及自然保育署
歲出計畫提要及分支計畫概況表
中華民國113年度

經資門併計

單位：新臺幣千元

| 工作計畫名稱及編號 | 5651021100 林業發展 | 預算金額 | 876,187 |
|------------|-----------------|------|--|
| 分支計畫及用途別科目 | 金額 | 承辦單位 | 說明 |
| | | | 廊道建置、地質公園推動、生態綠網個案推動、結合社區加強國土生態綠色網絡關注區域經營管理、生態植被復育等。 |

農業部林業及自然保育署
歲出計畫提要及分支計畫概況表
 中華民國113年度

經資門併計

單位：新臺幣千元

| | | | |
|-----------|------------------|------|-------|
| 工作計畫名稱及編號 | 5651029800 第一預備金 | 預算金額 | 1,000 |
|-----------|------------------|------|-------|

計畫內容：
依實際需要申請動支。

預期成果：
適時解決需要。

| 分支計畫及用途別科目 | 金額 | 承辦單位 | 說明 |
|------------|-------|-----------------|----|
| 01 第一預備金 | 1,000 | 本署、各分署及 及林鐵處 | |
| 6000 預備金 | 1,000 | | |
| 6005 第一預備金 | 1,000 | | |

農業部林業及自然保育署
各項費用彙計表

中華民國113年度

單位：新臺幣千元

| 工作計畫名稱及編號 第一、二級用途別 科目名稱及編號 | 5651020100 一般行政 | 5651021000 林業管理 | 5651021100 林業發展 | 5251021300 林業試驗研究 | 5651029800 第一預備金 | 合 計 |
|----------------------------------|--------------------|--------------------|--------------------|----------------------|---------------------|-----------|
| 合 計 | 362,092 | 84,832 | 876,187 | 62,454 | 1,000 | 1,386,565 |
| 1000 人事費 | 309,755 | - | - | - | - | 309,755 |
| 1015 法定編制人員待遇 | 193,877 | - | - | - | - | 193,877 |
| 1020 約聘僱人員待遇 | 2,128 | - | - | - | - | 2,128 |
| 1025 技工及工友待遇 | 4,230 | - | - | - | - | 4,230 |
| 1030 獎金 | 47,856 | - | - | - | - | 47,856 |
| 1035 其他給與 | 4,061 | - | - | - | - | 4,061 |
| 1040 加班費 | 18,192 | - | - | - | - | 18,192 |
| 1045 退休退職給付 | 48 | - | - | - | - | 48 |
| 1050 退休離職儲金 | 20,707 | - | - | - | - | 20,707 |
| 1055 保險 | 18,656 | - | - | - | - | 18,656 |
| 2000 業務費 | 40,783 | 79,629 | 450,881 | 19,373 | - | 590,666 |
| 2003 教育訓練費 | 50 | - | 2,091 | - | - | 2,141 |
| 2006 水電費 | 4,152 | - | 1,307 | - | - | 5,459 |
| 2009 通訊費 | 6,310 | - | 2,669 | - | - | 8,979 |
| 2015 權利使用費 | - | - | 200 | - | - | 200 |
| 2018 資訊服務費 | 10,214 | - | 48,889 | - | - | 59,103 |
| 2021 其他業務租金 | 240 | - | 1,347 | - | - | 1,587 |
| 2024 稅捐及規費 | 199 | - | 5,520 | - | - | 5,719 |
| 2027 保險費 | 169 | - | 2,659 | - | - | 2,828 |
| 2033 臨時人員酬金 | 1,500 | - | 15,300 | - | - | 16,800 |
| 2036 按日按件計資酬金 | 622 | 600 | 8,988 | 280 | - | 10,490 |
| 2039 委辦費 | - | 75,147 | 267,913 | 19,073 | - | 362,133 |
| 2042 國際組織會費 | - | - | 50 | - | - | 50 |
| 2045 國內組織會費 | - | - | 65 | - | - | 65 |
| 2051 物品 | 2,629 | 432 | 19,147 | - | - | 22,208 |
| 2054 一般事務費 | 11,374 | 2,750 | 53,113 | - | - | 67,237 |
| 2063 房屋建築養護費 | 1,520 | - | 500 | - | - | 2,020 |
| 2066 車輛及辦公器具養護費 | 478 | - | - | - | - | 478 |
| 2069 設施及機械設備養護費 | 853 | - | 1,100 | - | - | 1,953 |
| 2072 國內旅費 | 220 | 500 | 14,676 | 20 | - | 15,416 |
| 2075 大陸地區旅費 | - | - | 59 | - | - | 59 |
| 2078 國外旅費 | - | - | 774 | - | - | 774 |

農業部林業及自然保育署
各項費用彙計表

中華民國113年度

單位：新臺幣千元

| 工作計畫名稱及編號 第一、二級用途別 科目名稱及編號 | 5651020100 一般行政 | 5651021000 林業管理 | 5651021100 林業發展 | 5251021300 林業試驗研究 | 5651029800 第一預備金 | 合 計 |
|----------------------------------|--------------------|--------------------|--------------------|----------------------|---------------------|---------|
| 2081 運費 | 35 | 200 | 4,216 | - | - | 4,451 |
| 2084 短程車資 | - | - | 298 | - | - | 298 |
| 2093 特別費 | 218 | - | - | - | - | 218 |
| 3000 設備及投資 | 6,152 | 50 | 73,603 | - | - | 79,805 |
| 3010 房屋建築及設備費 | 4,000 | - | 1,010 | - | - | 5,010 |
| 3015 公共建設及設施費 | - | - | 42,874 | - | - | 42,874 |
| 3020 機械設備費 | - | - | 2,299 | - | - | 2,299 |
| 3030 資訊軟硬體設備費 | 280 | 50 | 20,495 | - | - | 20,825 |
| 3035 雜項設備費 | 1,872 | - | 6,925 | - | - | 8,797 |
| 4000 獎補助費 | 5,402 | 5,153 | 351,703 | 43,081 | - | 405,339 |
| 4005 對直轄市政府之補助 | - | - | 12,761 | - | - | 12,761 |
| 4010 對各縣市政府之補助 | - | - | 66,470 | - | - | 66,470 |
| 4025 政府機關間之補助 | - | - | 18,500 | - | - | 18,500 |
| 4030 對特種基金之補助 | - | - | 157,169 | 26,554 | - | 183,723 |
| 4035 對外之捐助 | - | - | 5,000 | - | - | 5,000 |
| 4040 對國內團體之捐助 | - | 5,153 | 80,019 | 16,527 | - | 101,699 |
| 4045 對私校之獎助 | - | - | 2,900 | - | - | 2,900 |
| 4060 對公保軍保退撫基金之 補助及挹注 | 4,784 | - | - | - | - | 4,784 |
| 4085 獎勵及慰問 | 618 | - | 8,884 | - | - | 9,502 |
| 6000 預備金 | - | - | - | - | 1,000 | 1,000 |
| 6005 第一預備金 | - | - | - | - | 1,000 | 1,000 |

農業部林業及自然保育署
人事費彙計表
中華民國113年度

單位：新臺幣千元

| 人 事 費 別 | 金 額 | 說 明 |
|------------|---------|-----|
| 一、民意代表待遇 | - | |
| 二、政務人員待遇 | - | |
| 三、法定編制人員待遇 | 193,877 | |
| 四、約聘僱人員待遇 | 2,128 | |
| 五、技工及工友待遇 | 4,230 | |
| 六、獎金 | 47,856 | |
| 七、其他給與 | 4,061 | |
| 八、加班費 | 18,192 | |
| 九、退休退職給付 | 48 | |
| 十、退休離職儲金 | 20,707 | |
| 十一、保險 | 18,656 | |
| 十二、調待準備 | - | |
| 合 計 | 309,755 | |

農業部林業及
預算員額
中華民國

| 科 目 | | | | 員 額 (單位： | | | | | | | | | | | | | |
|-----|---|---|------------------------------|-----------|-----|-----|-----|-----|-----|-----|-----|-----|-----|-----|-----|-----|-----|
| 款 | 項 | 目 | 節 名 稱 | 職 員 | | 警 察 | | 法 警 | | 駐 警 | | 工 友 | | 技 工 | | 駕 駛 | |
| | | | | 本年度 | 上年度 | 本年度 | 上年度 | 本年度 | 上年度 | 本年度 | 上年度 | 本年度 | 上年度 | 本年度 | 上年度 | 本年度 | 上年度 |
| 16 | | | 005100000 農業部主管 | | | | | | | | | | | | | | |
| | 2 | | 005102000 林業及自然保育署 及所屬 | 222 | 214 | - | - | - | - | - | - | 2 | 6 | 5 | 5 | 3 | 3 |
| | | 2 | 5651020100 一般行政 | 222 | 214 | - | - | - | - | - | - | 2 | 6 | 5 | 5 | 3 | 3 |

自然保育署
明細表

113年度

單位：新臺幣千元

| 人 | | | | | | | | 年 需 經 費 | | | 說 明 | |
|-------|-------|-------|-------|-------|-------|-------|-------|---------|---------|---------|-------|--|
| 聘 用 | | 約 僱 | | 駐外雇員 | | 合 計 | | 本 年 度 | 上 年 度 | 比 較 | | |
| 本 年 度 | 上 年 度 | 本 年 度 | 上 年 度 | 本 年 度 | 上 年 度 | 本 年 度 | 上 年 度 | | | | | |
| | 2 | 3 | - | - | - | - | 234 | 231 | 291,563 | 287,849 | 3,714 | |
| | 2 | 3 | - | - | - | - | 234 | 231 | 291,563 | 287,849 | 3,714 | 1. 本年度234人較上年度231人減列工友4人、聘用1人，增列職員8人。 2. 本年度非以人事費支付臨時人員支出，包括： (1) 一般行政計畫預計進用3人，經費1,500千元。 (2) 林業發展計畫預計進用29人，經費15,300千元。 3. 本年度非以人事費支付勞務承攬支出，包括： (1) 一般行政計畫預計運用11人，經費4,550千元。 (2) 林業發展計畫預計運用6人，經費5,299千元。 |

農業部林業及自然保育署
公務車輛明細表

中華民國113年度

單位：新臺幣千元

| 車輛數 | 車輛種類 | 乘客人數 不含司機 | 購置 年月 | 汽缸總 排氣量 (立方公分) | 油料費 | | | 養護費 | 其他 | 備註 |
|-------|----------------|--------------|----------|----------------------|--------|-------|-----|-----|-----|---------------------------------------|
| | | | | | 數量(公升) | 單價(元) | 金額 | | | |
| 現有車輛： | | | | | | | | | | |
| 1 | 首長專用車 | 4 | 102.11 | 1,800 | 1,140 | 30.60 | 35 | 51 | 15 | AFF-6316。 林業署，油電 混合動力車。 |
| 1 | 小客車及小客貨兩 用車 | 6 | 97.10 | 2,500 | 0 | 0.00 | 0 | 0 | 23 | 8301-UW。 林業署 |
| 1 | 小客車及小客貨兩 用車 | 7 | 101.08 | 2,000 | 1,668 | 30.60 | 51 | 51 | 21 | 5923-J9。 林業署 |
| 1 | 小客車及小客貨兩 用車 | 4 | 105.11 | 2,000 | 1,668 | 30.60 | 51 | 51 | 21 | ASM-2061。 林業署 |
| 1 | 小客車及小客貨兩 用車 | 4 | 107.12 | 2,000 | 1,668 | 30.60 | 51 | 34 | 21 | AXK-7050。 林業署 |
| 1 | 小客車及小客貨兩 用車 | 4 | 111.11 | 2,487 | 1,668 | 30.60 | 51 | 9 | 25 | BQZ-0980。 林業署 |
| 1 | 小貨車 | 1 | 103.08 | 1,200 | 1,668 | 30.60 | 51 | 51 | 11 | AJF-2630。 林業署 |
| 3 | 機車 | 1 | 110.06 | 125 | 936 | 30.60 | 29 | 5 | 4 | 署：NFL-3336 、NFL-3778、 NFL-3779。 |
| | 合 計 | | | | 10,416 | | 319 | 252 | 141 | |

附錄二、農業部林業及自然保育署宜蘭分署

農業部林業及自然保育署宜蘭分署

目 次

中華民國 113 年度

| | 頁 次 |
|------------------------|---------|
| 一、歲出計畫提要及分支計畫概況表 ----- | 235—249 |
| 二、各項費用彙計表 ----- | 250—251 |
| 三、人事費彙計表 ----- | 253 |
| 四、預算員額明細表 ----- | 254—255 |
| 五、公務車輛明細表 ----- | 256—259 |

農業部林業及自然保育署宜蘭分署
歲出計畫提要及分支計畫概況表
中華民國113年度

經資門併計

單位：新臺幣千元

| 工作計畫名稱及編號 | 5651020100 一般行政 | 預算金額 | 325,274 |
|--------------------------------------|-----------------|------------------------------------|---|
| 計畫內容： 辦理本分署各項人事費用、經常性業務、資訊應用與管理等。 | | 預期成果： 維持本分署各項業務正常運作，完成良好機關管理工作。 | |
| 分支計畫及用途別科目 | 金額 | 承辦單位 | 說明 |
| 01 人員維持 | 293,902 | 人事室、秘書室 | 本分支計畫包括職員118人，技工119人，駕駛2人，工友6人，約僱人員55人，合計300人，共需人事費如列數。 |
| 1000 人事費 | 293,902 | | |
| 1015 法定編制人員待遇 | 95,712 | | |
| 1020 約聘僱人員待遇 | 24,684 | | |
| 1025 技工及工友待遇 | 66,673 | | |
| 1030 獎金 | 44,546 | | |
| 1035 其他給與 | 8,291 | | |
| 1040 加班費 | 12,229 | | |
| 1050 退休離職儲金 | 18,050 | | |
| 1055 保險 | 23,717 | | |
| 02 基本行政工作維持 | 31,372 | 經營企劃科、秘書室 | |
| 2000 業務費 | 16,011 | | |
| 2003 教育訓練費 | 10 | | |
| 2006 水電費 | 1,400 | | |
| 2009 通訊費 | 768 | | |
| 2018 資訊服務費 | 219 | | |
| 2024 稅捐及規費 | 485 | | |
| 2027 保險費 | 316 | | |
| 2036 按日按件計資酬金 | 40 | | |
| 2051 物品 | 2,181 | | |
| 2054 一般事務費 | 5,722 | | |
| 2063 房屋建築養護費 | 3,486 | | |
| 2066 車輛及辦公器具養護費 | 1,053 | | |
| 2069 設施及機械設備養護費 | 111 | | |
| 2072 國內旅費 | 140 | | |
| 2093 特別費 | 80 | | |
| 3000 設備及投資 | 13,665 | | |
| 3010 房屋建築及設備費 | 13,085 | | |
| 3030 資訊軟硬體設備費 | 350 | | |
| 3035 雜項設備費 | 230 | | |
| 4000 獎補助費 | 1,696 | | |
| 4085 獎勵及慰問 | 1,696 | | |

農業部林業及自然保育署宜蘭分署
歲出計畫提要及分支計畫概況表
中華民國113年度

經資門併計

單位：新臺幣千元

| 工作計畫名稱及編號 | 5651020100 一般行政 | 預算金額 | 325,274 |
|------------|-----------------|------|--------------------------------|
| 分支計畫及用途別科目 | 金額 | 承辦單位 | 說明 |
| | | | 30千元。 18. 退休人員三節慰問金1,696千元。 |

農業部林業及自然保育署宜蘭分署
歲出計畫提要及分支計畫概況表
中華民國113年度

經資門併計

單位：新臺幣千元

| | | | |
|-----------|-----------------|------|-------|
| 工作計畫名稱及編號 | 5651021000 林業管理 | 預算金額 | 7,080 |
|-----------|-----------------|------|-------|

計畫內容：
辦理野生動物危害農業處理與防治補助、調查監測及防治技術研發、鼓勵民眾通報受傷瀕臨絕種野生動物、教育宣導、訓練等工作。

預期成果：
辦理架設電牧器圍網防治野生動物危害補助、監測調查、防治技術研發，有效防治野生動物危害農業，保障農民收益；鼓勵民眾通報受傷瀕臨絕種野生動物、教育宣導、訓練等工作，降低野生動物遭受傳統陷阱誤捕，兼顧野生動物保育，促進生產、生活及生態的三生農業的均衡發展。

| 分支計畫及用途別科目 | 金額 | 承辦單位 | 說明 |
|------------------------|-------|-------|--|
| 02 化解野生動物危害農業及瀕危物種與人衝突 | 7,080 | 自然保育科 | 1. 本分支計畫係辦理野生動物危害農業處理與防治補助、調查監測及防治技術研發、鼓勵民眾通報受傷瀕臨絕種野生動物、教育宣導、訓練等工作。 2. 業務費3,000千元，係委託專業團隊辦理野生動物危害農業防治輔導、危害農業現況調查及監測、防治技術研發及精進、複合式防治方式推廣、人與瀕臨絕種野生動物衝突管理及宣導等工作經費。 3. 獎補助費4,080千元，係補助各地方政府擴大辦理野生動物危害農業防治計畫。 |
| 2000 業務費 | 3,000 | | |
| 2039 委辦費 | 3,000 | | |
| 4000 獎補助費 | 4,080 | | |
| 4010 對各縣市政府之補助 | 4,080 | | |

農業部林業及自然保育署宜蘭分署 歲出計畫提要及分支計畫概況表

經資門併計

中華民國113年度

單位：新臺幣千元

| 工作計畫名稱及編號 | 5651021100 林業發展 | 預算金額 | 463,284 |
|---|---|------|---------|
| <p>計畫內容：</p> <ol style="list-style-type: none"> 1. 執行森林永久樣區複查，建立森林資源長期監測體系。 2. 加強林野護管及森林火災防救，保護國家森林資源，招募森林監測志工及登山團體等民間力量，並結合社區加強森林保護工作；辦理租地改正造林輔導、國有林地產籍管理、暫准放租林地檢討解編事宜及國有林租地補償收回；辦理國有林地占用收回，並宣導護林、愛林觀念，鼓勵全民參與自然保育、造林綠美化等林業、保育及環境教育之推廣；管理經營保安林，逐年辦理保安林檢訂、清查，並適時依環境狀況擴編保安林；辦理海岸線保安林之環境整理，提供民眾森林療癒、環境教育與休憩之空間，使全國保安林得獲完整維護。 3. 辦理國有林復育造林及人工林中後期撫育工作，厚植森林資源並提升林木形質，提高木材價值；辦理海岸區外保安林造林及定砂工作，構築濱海綠色廊道；創新林產科技研發，提升國產木竹材附加價值及國際競爭力。 4. 推動平原地區之短期經濟林及公有地造林綠化工作，持續加強撫育平地造林地，以營造優質綠色生態環境。加強輔導公私有林經營及管理技術及獎勵造林後續輔導措施，建構木材生產技術體系，輔導林業生產合作社，媒合林農與林產加工業者合作，建立林業產業鏈。加強林木疫病、蟲害防治，確保林木健康管理，推動樹木保護工作，輔導主管機關進行受保護樹木普查及教育訓練。 5. 於全國國有林地內，依集水區整體治理原則，依據國有林集水區危險度評估結果，檢討轉化為「高、中、低」治理順序後，以安全為基礎，優先針對中、高危險集水區加強治理，辦理防砂工程及崩場地復育，保障民眾生命財產安全，並建立治理工程生態友善機制，加強治理工程對生態保育措施。加速推動林道道路上下邊坡崩塌處理、地層滑動整治、排水設施改善、路基及鋪面改善、設置安全設施，以及生態通道規劃設置等工作，提供國人森林旅遊與林業經營管理安全之道路。 6. 以國有林大規模崩塌潛勢區判釋成果為基礎，持續追蹤判釋，並辦理監測分析及調查規劃工作，建立防災應變機制，以安全為基礎，分年分期辦理處理改善工程，降低大規模崩塌發生風險。 7. 整合自然步道、國家森林遊樂區、林業文化園區及生態教育館等森林遊憩場域，活化與保存林業文化資源，發揮在地特色，充實各項必要且具公益性質之公共設施，以提供自然學習、環境教育及戶外遊憩體驗的優質場所，並結合各項遊憩場域、周邊農業及社區營造等產業，發展多樣化遊程及行銷推廣活動。 8. 加強全國自然保護區系統巡護管理、調查監測、技術訓練及環教解說活動；推動社區居民參與林業工作；取締或舉發違反野生動物保育法案件之獎勵；執行關鍵陸域外來入侵動物監測、調查及移除；推動保護區域之經營管理、輔導不利耕作之劣化地轉型為濕地生態園區及建立濕地生態保存暨復育示範，提高生物多樣性。 9. 建置與維護國土生態保育綠色網絡，串聯東西向河川、綠帶，連結山脈至海岸，編織「森、川、里、海」廊道成為國土生物安全網；提升淺山、平原、濕地及海岸的生態棲地功能及生物多樣性涵養力，及透過社會－生態－生產地景與海景的保全活用來營造和串聯韌性社區，以促進永續發展。 | <p>預期成果：</p> <ol style="list-style-type: none"> 1. 完成年度經營施政等計畫之編擬、建立森林資源長期監測體系，以掌握森林動態變化，適時調整森林經營策略。 2. 護管國家森林資源，結合民間力量加強林野巡護，並加強科技器材應用，防範森林火災、盜伐、濫墾及人為破壞等林政案件之發生，達到降低危害、減少損失目標，以維護國家森林資源之完整。加強經營林地產籍管理，健全出租林地管理，降低違約使用發生率，有效維護國家財產；收回出租造林地，更新造林，恢復林地生態之完整性，達穩定地質、國土保安等公益效能；宣導林業、環境教育及保育相關政策，落實全民愛林、保林、護林之觀念。管理經營保安林，隨時保持海岸線保安林地之清潔及美觀，避免廢棄物影響保安林木之生長，確保海岸保安林地之完整，發揮海岸保安林之防風、定砂、防止潮害之功能，提供民眾優良之休憩場所。 3. 加強國有林造林，營造複層林相提高生物多樣性，成為生物良好棲息場所，發揮林木對二氧化碳吸存之功能，增加水源涵養及國土保安等效益；加強林木經營區內人工林中、後期撫育工作，建造優質經濟林，提高國產木材生產量；海岸林帶形成，可增強海岸脆弱地區形成綠色防護網，減緩飛砂、季節風、鹽霧及潮流對沿海地區的危害，依關鍵績效指標完成國有林及海岸林造林。 4. 從地景角度結合公、私有地造林及綠化，建構多元、健康、優質森林，以營造臺灣優質環境，推動短期經濟林、檳榔廢園造林、公有地造林及綠化工作，並持續加強撫育平地造林地。公私有林經營輔導，建立培訓基地，強化營林技術，培育優質木材，提高國內木材之自給率。促進森林經營與產銷接軌，媒合農民、合作社伐採及林產加工等產業，發展特色林產業，創新發展多元與高價值之林產品。加強林木疫病蟲害防治，確保林木健康之管理，以人工除蔓方式防除小花蔓澤蘭等入侵植物，維護環境生態，推動樹木保護工作，維護具有保存價值之樹木及其生長環境。 5. 防止國有林地沖蝕崩塌，調節土石下移避免淤高河道，減緩洪水及土砂災害，並保護下游公共設施與人民生命財產之安全。辦理所轄林道之改善與維護，以維持林道暢通並確保林業經營人員、當地居民及遊客行車安全，提供原住民地區居民通行、觀光旅遊、軍事基地補給、山區農林產品等民生物資便捷之運輸交通，提升行車安全。 6. 可降低國有林大規模崩塌潛勢區土石下移，減緩崩塌土砂災害，強化防災應變能力，增進森林水土資源保育，並保障周邊保全對象之安全。 7. 辦理森林遊憩場域內之公共服務設施整建及改善工程，有效提升遊憩品質。整合林業文化資源、建構保存系統網絡，完善保存維護與經營管理工作。建立公眾參與良好管道，增強與各森林遊憩場域鄰近社區與產業策略聯盟關係。發展多樣化遊程、辦理環境解說活動及在地培力，藉此促進當地產業及經濟永續發展，活絡綠資源之產業生機，並提升民眾森林保育及林業文化之認知。 8. 評估各類保護區經營管理計畫，確立經營管理目標，建立自然保護區系統生物資源資料庫，落實保護區管理及保存生物多樣性。補助社區林業計畫，促進社區、部落共同參與林業經營工作，從森林生態維護產出的效益上 | | |

農業部林業及自然保育署宜蘭分署
歲出計畫提要及分支計畫概況表

經資門併計

中華民國113年度

單位：新臺幣千元

| | | | |
|-----------|-----------------|------|---------|
| 工作計畫名稱及編號 | 5651021100 林業發展 | 預算金額 | 463,284 |
|-----------|-----------------|------|---------|

獲得經濟收益。持續辦理關鍵陸域外來入侵動物之防治及移除，以維護臺灣生態環境，降低對經濟、社會之衝擊。

9. 落實淺山生態保育，擴大中央山脈生態保育廊道周邊土地的保護效應；建立跨部門、跨空間之合作關係，強化橫向與縱向整合及各權益關係者之參與；研擬與推動高生態風險地區之保育策略，以提升生態系服務功能與生物多樣性涵養力，進而提升臺灣本島沿海與離島地區生態系之韌性；營造人與自然和諧共生的友善生產與農業環境，增進社區韌性；以東西向河川、綠帶連結山脈、平原至海岸，增進自然地區、鄉村地區和都市地區的連結性和互惠關係，編織成具韌性和調適能力的「森、川、里、海」國土生物安全網。

| 分支計畫及用途別科目 | 金額 | 承辦單位 | 說明 |
|---------------|--------|-----------|--|
| 01 森林生態系經營 | 5,310 | 經營企劃科、秘書室 | <p>1. 本分支計畫編列5,310千元，係依據行政院109年6月5日院臺農字第1090013521號函核定「森林永續經營及產業振興計畫（110-113年）」辦理，其中本科目編列5,310千元。</p> <p>2. 工作計畫內容係執行森林資源長期監測體系之設置、永久樣區複查等相關工作，並辦理森林永續經營規劃。</p> <p>3. 業務費5,060千元</p> <p>(1) 員工教育訓練費、水電費、電話及網路通訊費、遙控無人機相關規費、保險、會議出席費等191千元。</p> <p>(2) 委託辦理國有林森林驗證體系導入工作等2,190千元。</p> <p>(3) 購置物品、勞務承攬、國內旅費等2,679千元。</p> <p>4. 設備及投資250千元，係汰換電腦相關設備等。</p> |
| 2000 業務費 | 5,060 | | |
| 2003 教育訓練費 | 15 | | |
| 2006 水電費 | 12 | | |
| 2009 通訊費 | 12 | | |
| 2024 稅捐及規費 | 2 | | |
| 2027 保險費 | 60 | | |
| 2036 按日按件計資酬金 | 90 | | |
| 2039 委辦費 | 2,190 | | |
| 2051 物品 | 132 | | |
| 2054 一般事務費 | 2,037 | | |
| 2072 國內旅費 | 510 | | |
| 3000 設備及投資 | 250 | | |
| 3030 資訊軟硬體設備費 | 250 | | |
| 02 森林保護與林地管理 | 68,676 | 森林管理科 | |
| 2000 業務費 | 42,278 | | |
| 2003 教育訓練費 | 250 | | |
| 2006 水電費 | 600 | | |
| 2009 通訊費 | 346 | | |
| 2018 資訊服務費 | 649 | | |
| 2021 其他業務租金 | 65 | | |
| 2024 稅捐及規費 | 3,460 | | |
| 2027 保險費 | 300 | | |
| 2036 按日按件計資酬金 | 1,012 | | |
| 2051 物品 | 1,542 | | |

農業部林業及自然保育署宜蘭分署
歲出計畫提要及分支計畫概況表

經資門併計

中華民國113年度

單位：新臺幣千元

| 工作計畫名稱及編號 | 5651021100 林業發展 | 預算金額 | 463,284 |
|-----------------|-----------------|------|---|
| 分支計畫及用途別科目 | 金額 | 承辦單位 | 說明 |
| 2054 一般事務費 | 29,732 | | <p>工作，防救森林火災，取締及防範盜伐、濫墾等林政案件發生，招募森林監測志工，搭配登山團體等民間力量，並結合社區加強森林保護工作。</p> <p>(2)辦理國有林地產籍管理、出租林地管理及暫准放租林地檢討解編事宜、土地鑑界複丈等申請地政業務及區外保安林地地籍登記及保安林經營管理。</p> <p>(3)辦理林業宣導及保育、環教推廣等工作，深化全民保林、愛林、護林觀念。</p> <p>(4)辦理濫墾地續辦清理計畫及廢耕拆除收回林地等工作。</p> <p>(5)辦理臨海保安林之環境清潔並巡護監控執行情形，保持海岸線保安林地之清潔及美觀。</p> <p>3.業務費42,278千元</p> <p>(1)員工教育訓練費、水電費、電話及網路通訊費等1,196千元。</p> <p>(2)資訊作業相關之設備(系統)等資訊操作維護費、租用車輛及影印機租金、地價稅、地政規費、保險等4,474千元。</p> <p>(3)法律諮詢顧問費、邀請專家學者出席會議出席費、辦理課程講座鐘點費等1,012千元。</p> <p>(4)購置護管人員工作服、文具紙張、碳粉匣、電腦用品、耗材等1,542千元。</p> <p>(5)辦理海岸保安林環境清潔維護工作、勞務承攬及宣導品等費用29,732千元(其中辦理媒體政策及業務宣導相關經費240千元)。</p> <p>(6)設備修繕等90千元。</p> <p>(7)國內旅費、運費等4,232千元。</p> <p>4.設備及投資4,030千元</p> <p>(1)森林火災防救用無線電通訊系統建置及改善計畫600千元。</p> <p>(2)汰換燃油機車14輛及無人機1台1,290千元。</p> <p>(3)防範傾倒廢棄物及盜伐相關監視設備、測量儀器、防火氣象站設備更換等2,140千元。</p> |
| 2069 設施及機械設備養護費 | 90 | | |
| 2072 國內旅費 | 3,962 | | |
| 2081 運費 | 270 | | |
| 3000 設備及投資 | 4,030 | | |
| 3020 機械設備費 | 600 | | |
| 3025 運輸設備費 | 1,290 | | |
| 3035 雜項設備費 | 2,140 | | |
| 4000 獎補助費 | 22,368 | | |
| 4040 對國內團體之捐助 | 1,400 | | |
| 4080 損失及賠償 | 20,968 | | |

農業部林業及自然保育署宜蘭分署
歲出計畫提要及分支計畫概況表

經資門併計

中華民國113年度

單位：新臺幣千元

| 工作計畫名稱及編號 | 5651021100 林業發展 | 預算金額 | 463,284 |
|-----------------|-----------------|-------|---|
| 分支計畫及用途別科目 | 金額 | 承辦單位 | 說 明 |
| 03 厚植森林資源 | 60,177 | 經營企劃科 | 5. 獎補助費22,368千元 (1)捐助社區、登山團體協助巡護工作等1,400千元。 (2)國有林出租造林地收回之補償經費20,968千元。 |
| 2000 業務費 | 19,209 | | 1. 本分支計畫編列60,177千元，包含： (1)依據行政院109年6月5日院臺農字第1090013521號函核定「森林永續經營及產業振興計畫（110-113年）」辦理，其中本科目編列60,017千元。 (2)依據行政院111年12月8日院臺農字第1110017454號函核定「新興竹產業發展計畫（111至114年）」，其中本科目編列160千元。 |
| 2003 教育訓練費 | 178 | | 2. 工作計畫內容包括： (1)辦理國有林造林及人工林撫育工作，於國有林地之崩塌地、濫墾收回地、退化林地等辦理造林復育作業，並針對已成林地加強中後期撫育工作，營造優質、健康及永續生產之森林。 (2)辦理加強海岸區外保安林之砂丘地、草生地、低窪地、濫墾地收回、火災跡地及衰退林地復育造林作業，營造多層次林相，減緩飛砂、季節風、鹽霧及潮浪危害。 (3)加強辦理漂流木清理工作。 |
| 2006 水電費 | 594 | | |
| 2009 通訊費 | 334 | | |
| 2018 資訊服務費 | 156 | | |
| 2027 保險費 | 160 | | |
| 2036 按日按件計資酬金 | 395 | | |
| 2039 委辦費 | 1,500 | | |
| 2045 國內組織會費 | 10 | | |
| 2051 物品 | 1,519 | | |
| 2054 一般事務費 | 5,834 | | |
| 2069 設施及機械設備養護費 | 424 | | |
| 2072 國內旅費 | 3,655 | | |
| 2081 運費 | 4,450 | | |
| 3000 設備及投資 | 38,568 | | |
| 3015 公共建設及設施費 | 37,448 | | |
| 3020 機械設備費 | 200 | | |
| 3030 資訊軟硬體設備費 | 350 | | |
| 3035 雜項設備費 | 570 | | |
| 4000 獎補助費 | 2,400 | | 3. 業務費19,209千元 (1)員工教育訓練費、水電費、電話及網路通訊費、資訊作業相關系統維護費、保險等1,422千元。 (2)邀請專家學者出席會議出席費、辦理課程講座鐘點費等395千元。 (3)委託辦理林產經營及國產材推廣等1,500千元。 (4)參加中華林產事業協會等專業組織會費、購置文具紙張、碳粉匣、電腦用品、耗材、業務用消耗品等1,529千元。 (5)辦理印刷、環境佈置、清潔、勞務承攬等5,834千元 (6)設備修繕等424千元。 |
| 4005 對直轄市政府之補助 | 800 | | |
| 4010 對各縣市政府之補助 | 1,600 | | |

農業部林業及自然保育署宜蘭分署
歲出計畫提要及分支計畫概況表

經資門併計

中華民國113年度

單位：新臺幣千元

| 工作計畫名稱及編號 | 5651021100 林業發展 | 預算金額 | 463,284 |
|----------------|-----------------|-------|--|
| 分支計畫及用途別科目 | 金額 | 承辦單位 | 說明 |
| 04 公私有林經營及林產發展 | 28,532 | 經營企劃科 | (7)國內旅費、漂流木清運費等8,105千元。 4.設備及投資38,568千元 (1)辦理國有林造林、人工林撫育、疏伐、海岸林造林等經費37,448千元。 (2)購置貯木管理防盜監視設備、汰換電腦及事務性設備等1,120千元。 5.獎補助費2,400千元，係補助各地方政府辦理漂流木清運計畫。 |
| 2000 業務費 | 5,277 | | 1.本分支計畫編列28,532千元，包含： (1)依據行政院109年6月5日院臺農字第1090013521號函核定「森林永續經營及產業振興計畫(110-113年)」辦理，其中本科目編列27,457千元。 (2)依據行政院111年12月8日院臺農字第1110017454號函核定「新興竹產業發展計畫(111至114年)」，其中本科目編列1,075千元。 |
| 2003 教育訓練費 | 15 | | 2.工作計畫內容包括： (1)辦理全國各地(含離島)公有地造林、綠化、普查受保護樹木、疫病、蟲害及入侵植物防治等業務。 (2)辦理地方政府、機關、學校及團體輔導公私有林經營、技術講習、示範觀摩、建構林產產銷平臺、開發創新林產品、竹林經營輔導及產業發展等業務。 |
| 2006 水電費 | 545 | | 3.業務費5,277千元 (1)員工教育訓練費、水電費、資訊作業相關系統維護費、租用車輛、保險等770千元。 (2)邀請專家學者出席會議出席費、辦理課程講座鐘點費等379千元。 (3)委託辦理平地造林綠美化及公私有林地調查等1,162千元。 (4)參加中華民國環境綠化協會會費、購置文具紙張、碳粉匣、電腦用品、耗材、業務用消耗品、印刷、宣導品等1,236千元(其中辦理媒體政策及業務宣導相關經費150千元)。 (5)辦公房舍等修繕費用、國內旅費、運費 |
| 2018 資訊服務費 | 100 | | |
| 2021 其他業務租金 | 50 | | |
| 2027 保險費 | 60 | | |
| 2036 按日按件計資酬金 | 379 | | |
| 2039 委辦費 | 1,162 | | |
| 2045 國內組織會費 | 10 | | |
| 2051 物品 | 396 | | |
| 2054 一般事務費 | 830 | | |
| 2063 房屋建築養護費 | 80 | | |
| 2072 國內旅費 | 1,350 | | |
| 2081 運費 | 300 | | |
| 3000 設備及投資 | 10,665 | | |
| 3015 公共建設及設施費 | 9,900 | | |
| 3030 資訊軟硬體設備費 | 250 | | |
| 3035 雜項設備費 | 515 | | |
| 4000 獎補助費 | 12,590 | | |
| 4010 對各縣市政府之補助 | 9,710 | | |
| 4040 對國內團體之捐助 | 1,480 | | |
| 4085 獎勵及慰問 | 1,400 | | |

農業部林業及自然保育署宜蘭分署
歲出計畫提要及分支計畫概況表
中華民國113年度

經資門併計

單位：新臺幣千元

| 工作計畫名稱及編號 | 5651021100 林業發展 | 預算金額 | 463,284 |
|-------------------|-----------------|--------|---|
| 分支計畫及用途別科目 | 金額 | 承辦單位 | 說明 |
| 05 國有林整體治山防災及林道維護 | 87,710 | 集水區治理科 | 等1,730千元。 4.設備及投資10,665千元 (1)公有地造林、綠化等9,900千元。 (2)汰換電腦、林下經濟小型機具及事務設備等765千元。 5.獎補助費12,590千元 (1)補助各地方政府辦理公私有林經營、林產產銷輔導、受保護樹木維護等9,710千元。 (2)捐助國內團體辦理公私有林經營輔導、林產利用及產銷推廣、樹木保護及綠美化等1,480千元。 (3)平地造林私有農地獎勵金1,400千元。 |
| 2000 業務費 | 6,710 | | 1.本分支計畫編列87,710千元，係依據行政院109年6月5日院臺農字第1090013521號函核定「森林永續經營及產業振興計畫（110-113年）」辦理，其中本科目編列87,710千元。 |
| 2051 物品 | 480 | | 2.工作計畫內容包括： |
| 2054 一般事務費 | 2,830 | | (1)執行國有林地整體治山防災工作，以安全為基礎，生態為導向，辦理國有林地內之崩場地處理、防砂工程、維護與緊急處理及整體調查規劃等工作，並建立治理工程生態友善機制，加強治理工程對生態保育措施。 |
| 2072 國內旅費 | 3,400 | | (2)辦理林道改善與維護工作，係辦理林道道路上下邊坡崩坍處理、地層滑動整治、排水系統改善、鋪面改善、設置安全設施、加強水土保持、植生綠美化，以及生態通道規劃設置等。 |
| 3000 設備及投資 | 81,000 | | 3.業務費6,710千元 |
| 3015 公共建設及設施費 | 81,000 | | (1)國有林治山及林道維護之物品、國內旅費等3,880千元。 (2)辦理國有林治山及林道各項會議所需印刷及餐費、勞務承攬、宣導品製作出版等2,830千元(其中辦理媒體政策及業務宣導相關經費100千元)。 |
| | | | 4.設備及投資81,000千元，係辦理國有林地內之土砂抑制工程，坡面基礎工程、坡面植生、坡面排水等崩場地處理工程與緊急維護處 |

農業部林業及自然保育署宜蘭分署
歲出計畫提要及分支計畫概況表

經資門併計

中華民國113年度

單位：新臺幣千元

| 工作計畫名稱及編號 | 5651021100 林業發展 | 預算金額 | 463,284 |
|-----------------|-----------------|--------|--|
| 分支計畫及用途別科目 | 金額 | 承辦單位 | 說 明 |
| 06 國有林大規模崩塌防災治理 | 17,996 | 集水區治理科 | 理工程及整體調查規劃，並辦理林道改善與維護工程等工作所需經費，其中工程管理費1,847千元，係按施工費81,000千元，扣除營造工程保險費及營業稅等後為76,950千元提列(計算方式：46,170千元*3%+30,780千元*1.5%=1,847千元)，依中央政府各機關工程管理費支用要點規定估算，並配合工程結算總價覈實於得提列數額內執行。 |
| 2000 業務費 | 6,796 | | 1. 本分支計畫編列17,996千元，係依據行政院109年4月17日院臺忠字第1090170374號函及111年11月18日院臺忠字第1110193111號函核定「氣候變遷下大規模崩塌及不安定土砂防減災計畫(第二期)(110年至115年)」辦理，本年度編列經費17,996千元。 |
| 2036 按日按件計資酬金 | 50 | | 2. 工作計畫內容係以國有林大規模崩塌潛勢區判釋成果為基礎，持續追蹤判釋，並辦理監測分析及調查規劃工作，建立防災應變機制，分年分期辦理處理改善工程。 |
| 2039 委辦費 | 6,590 | | 3. 業務費6,796千元 |
| 2072 國內旅費 | 156 | | (1) 評選、審查會議所需委員出席費等50千元。 |
| 3000 設備及投資 | 11,200 | | (2) 委託國內學術及專業機構辦理國有林大規模崩塌潛勢區減災策略研擬及安全監測等6,590千元。 |
| 3015 公共建設及設施費 | 11,200 | | (3) 工程查核、現勘相關業務國內旅費等156千元。 |
| 07 森林遊憩場域發展與推動 | 133,101 | 森林育樂科 | 4. 設備及投資11,200千元，係辦理國有林大規模崩塌防災治理工程所需經費，其中工程管理費255千元，係按施工費11,200千元，扣除營造工程保險費及營業稅等後為10,640千元提列(計算方式：6,384千元*3%+4,256千元*1.5%=255千元)，依中央政府各機關工程管理費支用要點規定估算，並配合工程結算總價覈實於得提列數額內執行。 |
| 2000 業務費 | 24,556 | | 1. 本分支計畫編列133,101千元，包含： |
| 2003 教育訓練費 | 130 | | (1) 依據行政院109年6月5日院臺農字第109013521號函核定「森林永續經營及產業振興計畫(110-113年)」辦理，其中本科目編列22,925千元。 |
| 2006 水電費 | 1,920 | | (2) 依據行政院109年11月18日院臺農字第10 |
| 2009 通訊費 | 28 | | |

農業部林業及自然保育署宜蘭分署
歲出計畫提要及分支計畫概況表

經資門併計

中華民國113年度

單位：新臺幣千元

| 工作計畫名稱及編號 | 5651021100 林業發展 | 預算金額 | 463,284 |
|-----------------|-----------------|------|--|
| 分支計畫及用途別科目 | 金額 | 承辦單位 | 說明 |
| 2018 資訊服務費 | 750 | | <p>90016356號函核定「林業文化資源保存與整體再發展中長程計畫(第一期)」辦理，本年度編列經費110,176千元。</p> <p>2.工作計畫內容包括：</p> <p>(1)辦理國家森林遊樂區計畫檢討、志工推廣業務及設施整建維護工作、生態教育館之經營管理，並發揮在地特色，透過多元推廣活動，推動自然學習及環境解說等工作。</p> <p>(2)辦理國有林自然步道之經營管理及環境維護、山屋整建維護工作，結合民間團體推動公私合作共同維護步道及活絡步道活動。</p> <p>(3)辦理林業文化園區及歷史建築之整建及管理維護工作，活化與保存林業文化資源，並促進周邊社區產業發展。</p> <p>3.業務費24,556千元</p> <p>(1)業務人員及志工教育訓練、森林遊憩場域之水電、通訊、資訊系統維運、租金、公共意外責任險、臨時人員、會議出席費、辦理訓練講座鐘點費等6,463千元。</p> <p>(2)委託辦理林業史相關叢書出版、步道導覽解說、羅東林業文化園區駐館解說暨整體效益評估等9,270千元(其中辦理媒體政策及業務宣導相關經費100千元)。</p> <p>(3)參加中華民國生態旅遊協會等組織會費、購置物品、辦理森林遊憩場域如：生態教育館、遊客中心等清潔與保全及業務宣導、設施養護及國家森林志工執勤餐費等7,863千元(其中辦理媒體政策及業務宣導相關經費400千元)。</p> <p>(4)國內旅費、運費等960千元。</p> <p>4.設備及投資108,545千元</p> <p>(1)整建及充實國家森林遊樂區、生態教育館之各項公共服務設施、辦理自然步道維護、林業文化園區之設施整建及修復等工程108,100千元，其中工程管理費2,465千元，係按施工費108,100千元，扣除營造工程保險費及營業稅等後為102,6</p> |
| 2021 其他業務租金 | 280 | | |
| 2027 保險費 | 250 | | |
| 2033 臨時人員酬金 | 2,850 | | |
| 2036 按日按件計資酬金 | 255 | | |
| 2039 委辦費 | 9,270 | | |
| 2045 國內組織會費 | 25 | | |
| 2051 物品 | 1,377 | | |
| 2054 一般事務費 | 6,061 | | |
| 2069 設施及機械設備養護費 | 400 | | |
| 2072 國內旅費 | 830 | | |
| 2081 運費 | 130 | | |
| 3000 設備及投資 | 108,545 | | |
| 3010 房屋建築及設備費 | 93,100 | | |
| 3015 公共建設及設施費 | 15,000 | | |
| 3035 雜項設備費 | 445 | | |

農業部林業及自然保育署宜蘭分署
歲出計畫提要及分支計畫概況表

經資門併計

中華民國113年度

單位：新臺幣千元

| 工作計畫名稱及編號 | 5651021100 林業發展 | 預算金額 | 463,284 |
|-----------------|-----------------|-------|--|
| 分支計畫及用途別科目 | 金額 | 承辦單位 | 說 明 |
| 08 國家自然保育 | 29,445 | 自然保育科 | <p>95千元提列(計算方式：61,617千元*3%+41,078千元*1.5%=2,465千元)，依中央政府各機關工程管理費支用要點規定估算，並配合工程結算總價覈實於得提列數額內執行。</p> <p>(2)更新解說牌誌等445千元。</p> <p>1.本分支計畫編列29,445千元，包含：</p> |
| 2000 業務費 | 13,911 | | (1)依據行政院109年6月5日院臺農字第1090013521號函核定「森林永續經營及產業振興計畫(110-113年)」辦理，其中本科目編列20,445千元。 |
| 2003 教育訓練費 | 50 | | (2)依據行政院111年5月20日院臺農字第1110011603號函核定「外來入侵種埃及聖鸚、綠鬣蜥與恆春半島銀合歡移除及復育計畫(112-113年)」辦理，本年度編列經費1,500千元。 |
| 2006 水電費 | 200 | | 2.工作計畫內容包括： |
| 2009 通訊費 | 100 | | (1)建置保護區經營管理架構，並辦理臺灣自然保護區域內各項野生動植物資源調查、監測及巡護工作；推動社區居民參與林業工作；執行關鍵陸域外來入侵動物監測及移除工作。 |
| 2018 資訊服務費 | 200 | | (2)落實野生動物保育法執行，辦理查緝、查核工作；野生動物及其產製品鑑識及輸出入審查管理；野生動物人工飼養族群管理及繁殖場查證；辦理野生動物族群調查及經營管理，野生動物保育教育宣導活動。 |
| 2036 按日按件計資酬金 | 200 | | (3)健全野生動物及產製品輸出入審查機制，避免入侵物種進入國內，並符合CITES規範，防制非法國際野生動物貿易。 |
| 2039 委辦費 | 7,863 | | (4)外來入侵種埃及聖鸚與綠鬣蜥移除。 |
| 2051 物品 | 750 | | (5)捕蜂捉蛇為民服務業務。 |
| 2054 一般事務費 | 3,358 | | 3.業務費13,911千元 |
| 2069 設施及機械設備養護費 | 200 | | (1)執行各類型保護區之棲地巡護及取締盜伐盜獵等保育業務之教育訓練、水電、通訊、資訊系統維運、會議出席費等750千元。 |
| 2072 國內旅費 | 990 | | (2)委託辦理各項野生動植物資源調查、棲地經營管理、保留區資源監測調查、埃 |
| 3000 設備及投資 | 200 | | |
| 3035 雜項設備費 | 200 | | |
| 4000 獎補助費 | 15,334 | | |
| 4010 對各縣市政府之補助 | 13,514 | | |
| 4040 對國內團體之捐助 | 1,800 | | |
| 4085 獎勵及慰問 | 20 | | |

農業部林業及自然保育署宜蘭分署
歲出計畫提要及分支計畫概況表

經資門併計

中華民國113年度

單位：新臺幣千元

| 工作計畫名稱及編號 | 5651021100 林業發展 | 預算金額 | 463,284 |
|-------------------|-----------------|-------------------|---|
| 分支計畫及用途別科目 | 金額 | 承辦單位 | 說明 |
| 09 國土生態保育綠色網絡建置計畫 | 32,337 | 自然保育科、森林管理科、經營企劃科 | <p>及聖鸚移除及野生物資源保育等7,863千元。</p> <p>(3)購置文具紙張、碳粉匣、電腦用品、耗材、保留區環境清潔、勞務承攬、設備修繕等4,308千元。</p> <p>(4)國內旅費990千元。</p> <p>4.設備及投資200千元，係汰換保留區監視系統。</p> <p>5.獎補助費15,334千元</p> <p>(1)補助各地方政府執行保護區及自然地景經營管理計畫、生物多樣性保育及陸域入侵種動物管理計畫，保護區經營管理評估、野生動物救援、違反野生動物保育法案件查緝及查核工作、捕蜂捉蛇為民服務等13,514千元。</p> <p>(2)捐助國內團體推動社區林業計畫1,800千元。</p> <p>(3)社區林業特優社區獎勵金20千元。</p> <p>1.本分支計畫編列32,337千元，係依據行政院110年7月6日院臺農字第1100017358號函核定「國土生態保育綠色網絡建置計畫（111-114年）」辦理，本年度編列經費32,337千元。</p> <p>2.工作計畫內容包括：</p> <p>(1)建全國土生態綠網藍圖。</p> <p>(2)生態植被復育與入侵種移除。</p> <p>(3)生態廊道串連與動物通道建置。</p> <p>(4)高風險地區與瀕危物種保育。</p> <p>(5)友善生產環境之營造。</p> <p>(6)里山倡議與地景保育推動。</p> <p>(7)公眾參與及國土綠網環境教育推廣。</p> <p>3.業務費18,126千元</p> <p>(1)辦理各項工作所需教育訓練費、水電、通訊、保險、會議出席費、教育訓練所需講座鐘點費等899千元。</p> <p>(2)委託辦理國土生態綠網藍圖定期檢討與區域資料整合、協助跨部會與區域合作平臺運作、國土綠網圖資檢討整合與開放、生態廊道串連、友善生物棲地個案輔導、瀕危物種保育、原生植物培育試</p> |
| 2000 業務費 | 18,126 | | |
| 2003 教育訓練費 | 12 | | |
| 2006 水電費 | 500 | | |
| 2009 通訊費 | 100 | | |
| 2027 保險費 | 5 | | |
| 2036 按日按件計資酬金 | 282 | | |
| 2039 委辦費 | 14,072 | | |
| 2051 物品 | 280 | | |
| 2054 一般事務費 | 790 | | |
| 2069 設施及機械設備養護費 | 90 | | |
| 2072 國內旅費 | 1,995 | | |
| 3000 設備及投資 | 3,911 | | |
| 3015 公共建設及設施費 | 3,901 | | |
| 3035 雜項設備費 | 10 | | |
| 4000 獎補助費 | 10,300 | | |
| 4005 對直轄市政府之補助 | 2,000 | | |
| 4010 對各縣市政府之補助 | 500 | | |
| 4040 對國內團體之捐助 | 6,800 | | |
| 4045 對私校之獎助 | 1,000 | | |

農業部林業及自然保育署宜蘭分署
歲出計畫提要及分支計畫概況表
 中華民國113年度

經資門併計

單位：新臺幣千元

| 工作計畫名稱及編號 | 5651021100 林業發展 | 預算金額 | 463,284 |
|------------|-----------------|------|--|
| 分支計畫及用途別科目 | 金額 | 承辦單位 | 說明 |
| | | | 驗、友善環境生態造林及植物試驗、生態植被復育作業之監測及效益評估、國土生態綠網關注區域公私協力經營管理及教育推廣等14,072千元。(其中辦理媒體政策及業務宣導相關經費50千元。) (3)購置文具紙張、碳粉匣、電腦用品、耗材、印刷、瀕危物種移植保存、設備修繕、國內旅費等3,155千元。 4.設備及投資3,911千元，係辦理生態造林工作、展示館修繕、告示牌或解說牌設置與維護等。 5.獎補助費10,300千元，係補助各地方政府、民間團體、機關學校，辦理生物通道與生態廊道建置、地質公園推動、生態綠網個案推動、結合社區加強國土生態綠色網絡關注區域經營管理、生態植被復育等。 |

農業部林業及自然保育署宜蘭分署
歲出計畫提要及分支計畫概況表
中華民國113年度

經資門併計

單位：新臺幣千元

| | | | |
|-----------|--------------------|------|-----|
| 工作計畫名稱及編號 | 5651029011 交通及運輸設備 | 預算金額 | 595 |
|-----------|--------------------|------|-----|

計畫內容：
汰換已逾使用年限車輛。

預期成果：
加強行車安全。

| 分支計畫及用途別科目 | 金額 | 承辦單位 | 說明 |
|------------|-----|------|----------------|
| 01 交通及運輸設備 | 595 | 秘書室 | 汰換公務機車7輛595千元。 |
| 3000 設備及投資 | 595 | | |
| 3025 運輸設備費 | 595 | | |

農業部林業及自然保育署宜蘭分署
各項費用彙計表

中華民國113年度

單位：新臺幣千元

| 工作計畫名稱及編號 第一、二級用途別 科目名稱及編號 | 5651020100 一般行政 | 5651021000 林業管理 | 5651021100 林業發展 | 5651029011 交通及運輸設備 | 合 計 |
|----------------------------------|--------------------|--------------------|--------------------|-----------------------|---------|
| 合 計 | 325,274 | 7,080 | 463,284 | 595 | 796,233 |
| 1000 人事費 | 293,902 | - | - | - | 293,902 |
| 1015 法定編制人員待遇 | 95,712 | - | - | - | 95,712 |
| 1020 約聘僱人員待遇 | 24,684 | - | - | - | 24,684 |
| 1025 技工及工友待遇 | 66,673 | - | - | - | 66,673 |
| 1030 獎金 | 44,546 | - | - | - | 44,546 |
| 1035 其他給與 | 8,291 | - | - | - | 8,291 |
| 1040 加班費 | 12,229 | - | - | - | 12,229 |
| 1050 退休離職儲金 | 18,050 | - | - | - | 18,050 |
| 1055 保險 | 23,717 | - | - | - | 23,717 |
| 2000 業務費 | 16,011 | 3,000 | 141,923 | - | 160,934 |
| 2003 教育訓練費 | 10 | - | 650 | - | 660 |
| 2006 水電費 | 1,400 | - | 4,371 | - | 5,771 |
| 2009 通訊費 | 768 | - | 920 | - | 1,688 |
| 2018 資訊服務費 | 219 | - | 1,855 | - | 2,074 |
| 2021 其他業務租金 | - | - | 395 | - | 395 |
| 2024 稅捐及規費 | 485 | - | 3,462 | - | 3,947 |
| 2027 保險費 | 316 | - | 835 | - | 1,151 |
| 2033 臨時人員酬金 | - | - | 2,850 | - | 2,850 |
| 2036 按日按件計資酬金 | 40 | - | 2,663 | - | 2,703 |
| 2039 委辦費 | - | 3,000 | 42,647 | - | 45,647 |
| 2045 國內組織會費 | - | - | 45 | - | 45 |
| 2051 物品 | 2,181 | - | 6,476 | - | 8,657 |
| 2054 一般事務費 | 5,722 | - | 51,472 | - | 57,194 |
| 2063 房屋建築養護費 | 3,486 | - | 80 | - | 3,566 |
| 2066 車輛及辦公器具養護費 | 1,053 | - | - | - | 1,053 |
| 2069 設施及機械設備養護費 | 111 | - | 1,204 | - | 1,315 |
| 2072 國內旅費 | 140 | - | 16,848 | - | 16,988 |
| 2081 運費 | - | - | 5,150 | - | 5,150 |
| 2093 特別費 | 80 | - | - | - | 80 |
| 3000 設備及投資 | 13,665 | - | 258,369 | 595 | 272,629 |
| 3010 房屋建築及設備費 | 13,085 | - | 93,100 | - | 106,185 |
| 3015 公共建設及設施費 | - | - | 158,449 | - | 158,449 |

農業部林業及自然保育署宜蘭分署
各項費用彙計表

中華民國113年度

單位：新臺幣千元

| 工作計畫名稱及編號 第一、二級用途別 科目名稱及編號 | 5651020100 一般行政 | 5651021000 林業管理 | 5651021100 林業發展 | 5651029011 交通及運輸設備 | 合 計 |
|----------------------------------|--------------------|--------------------|--------------------|-----------------------|--------|
| 3020 機械設備費 | - | - | 800 | - | 800 |
| 3025 運輸設備費 | - | - | 1,290 | 595 | 1,885 |
| 3030 資訊軟硬體設備費 | 350 | - | 850 | - | 1,200 |
| 3035 雜項設備費 | 230 | - | 3,880 | - | 4,110 |
| 4000 獎補助費 | 1,696 | 4,080 | 62,992 | - | 68,768 |
| 4005 對直轄市政府之補助 | - | - | 2,800 | - | 2,800 |
| 4010 對各縣市政府之補助 | - | 4,080 | 25,324 | - | 29,404 |
| 4040 對國內團體之捐助 | - | - | 11,480 | - | 11,480 |
| 4045 對私校之獎助 | - | - | 1,000 | - | 1,000 |
| 4080 損失及賠償 | - | - | 20,968 | - | 20,968 |
| 4085 獎勵及慰問 | 1,696 | - | 1,420 | - | 3,116 |

本頁空白

農業部林業及自然保育署宜蘭分署
人事費彙計表
中華民國113年度

單位：新臺幣千元

| 人 事 費 別 | 金 額 | 說 明 |
|------------|---------|-----|
| 一、民意代表待遇 | - | |
| 二、政務人員待遇 | - | |
| 三、法定編制人員待遇 | 95,712 | |
| 四、約聘僱人員待遇 | 24,684 | |
| 五、技工及工友待遇 | 66,673 | |
| 六、獎金 | 44,546 | |
| 七、其他給與 | 8,291 | |
| 八、加班費 | 12,229 | |
| 九、退休退職給付 | - | |
| 十、退休離職儲金 | 18,050 | |
| 十一、保險 | 23,717 | |
| 十二、調待準備 | - | |
| 合 計 | 293,902 | |

農業部林業及自然
預算員額
中華民國

| 科 目 | | | | 員 額 (單位： | | | | | | | | | | | | | | |
|-----|---|---|-------|------------------------------|-----|-----|-----|-----|-----|-----|-----|-----|-----|-----|-----|-----|-----|---|
| 款 | 項 | 目 | 節 名 稱 | 職 員 | | 警 察 | | 法 警 | | 駐 警 | | 工 友 | | 技 工 | | 駕 駛 | | |
| | | | | 本年度 | 上年度 | 本年度 | 上年度 | 本年度 | 上年度 | 本年度 | 上年度 | 本年度 | 上年度 | 本年度 | 上年度 | 本年度 | 上年度 | |
| 16 | | | | | | | | | | | | | | | | | | |
| | 2 | | | 005100000 農業部主管 | | | | | | | | | | | | | | |
| | | 2 | | 005102000 林業及自然保育署 及所屬 | 118 | 119 | - | - | - | - | - | - | 6 | 6 | 119 | 132 | 2 | 2 |
| | | | 2 | 5651020100 一般行政 | 118 | 119 | - | - | - | - | - | - | 6 | 6 | 119 | 132 | 2 | 2 |

保育署宜蘭分署
明細表

113年度

單位：新臺幣千元

| 人 | | | | | | | | 年 需 經 費 | | | 說 明 |
|-------|-------|-------|-------|-------|-------|-------|-------|---------|---------|-------|--|
| 聘 用 | | 約 僱 | | 駐外雇員 | | 合 計 | | 本 年 度 | 上 年 度 | 比 較 | |
| 本 年 度 | 上 年 度 | 本 年 度 | 上 年 度 | 本 年 度 | 上 年 度 | 本 年 度 | 上 年 度 | | | | |
| - | - | 55 | 51 | - | - | 300 | 310 | 281,673 | 279,377 | 2,296 | |
| - | - | 55 | 51 | - | - | 300 | 310 | 281,673 | 279,377 | 2,296 | 1. 本年度300人較上年度310人減列職員1人、技工13人，增列約僱4人。 2. 本年度非以人事費支付臨時人員支出，林業發展計畫預計進用5人，經費2,850千元。 3. 本年度非以人事費支付勞務承攬支出，包括： (1) 一般行政計畫預計運用5人，經費2,186千元。 (2) 林業發展計畫預計運用35人，經費21,547千元。 |

**農業部林業及自然保育署宜蘭分署
公務車輛明細表**

中華民國113年度

單位：新臺幣千元

| 車輛數 | 車輛種類 | 乘客人數 不含司機 | 購置 年月 | 汽缸總 排氣量 (立方公分) | 油料費 | | | 養護費 | 其他 | 備註 |
|-------|------------|--------------|----------|----------------------|--------|-------|-----|-----|----|--|
| | | | | | 數量(公升) | 單價(元) | 金額 | | | |
| 現有車輛： | | | | | | | | | | |
| 1 | 小客車及小客貨兩用車 | 6 | 89.07 | 2,400 | 0 | 0.00 | 0 | 0 | 21 | Q4-0563。 宜蘭分署 |
| 1 | 小客車及小客貨兩用車 | 7 | 95.04 | 2,400 | 0 | 0.00 | 0 | 0 | 21 | 5477-NZ。 宜蘭分署 |
| 1 | 小客車及小客貨兩用車 | 4 | 97.07 | 2,000 | 0 | 0.00 | 0 | 0 | 21 | 4829-WT。 宜蘭分署 |
| 1 | 小客車及小客貨兩用車 | 4 | 102.05 | 2,400 | 1,668 | 30.60 | 51 | 9 | 20 | AAE-7892。 宜蘭分署(預計112年7月汰換四輪傳動客貨兩用車) |
| 1 | 小客車及小客貨兩用車 | 4 | 109.09 | 2,400 | 1,668 | 30.60 | 51 | 26 | 20 | AXS-9602。 宜蘭分署 |
| 1 | 小客車及小客貨兩用車 | 4 | 109.12 | 2,000 | 1,668 | 30.60 | 51 | 26 | 20 | BKL-8731。 宜蘭分署 |
| 1 | 小客車及小客貨兩用車 | 4 | 109.12 | 2,000 | 1,668 | 30.60 | 51 | 26 | 20 | BKL-8732。 宜蘭分署 |
| 1 | 小客車及小客貨兩用車 | 4 | 109.12 | 2,000 | 1,668 | 30.60 | 51 | 26 | 20 | BKL-8750。 宜蘭分署 |
| 1 | 小客車及小客貨兩用車 | 4 | 110.07 | 2,000 | 1,668 | 30.60 | 51 | 26 | 20 | BKU-6231。 宜蘭分署 |
| 1 | 小客車及小客貨兩用車 | 4 | 110.07 | 2,000 | 1,668 | 30.60 | 51 | 26 | 20 | BKU-6237。 宜蘭分署 |
| 1 | 小客車及小客貨兩用車 | 4 | 110.07 | 2,000 | 1,668 | 30.60 | 51 | 26 | 20 | BKU-6265。 宜蘭分署 |
| 1 | 小客車及小客貨兩用車 | 4 | 110.11 | 2,000 | 1,668 | 30.60 | 51 | 26 | 20 | BNU-6392。 宜蘭分署 |
| 1 | 小客車及小客貨兩用車 | 4 | 111.07 | 2,000 | 1,668 | 30.60 | 51 | 9 | 20 | BQR-5952。 宜蘭分署 |
| 1 | 小客車及小客貨兩用車 | 4 | 111.08 | 2,000 | 1,668 | 30.60 | 51 | 9 | 20 | BQS-5301。 宜蘭分署 |
| 1 | 小客車及小客貨兩用車 | 6 | 112.06 | 2,000 | 1,668 | 30.60 | 51 | 9 | 20 | BNG-1691。 宜蘭分署 |
| 2 | 小客車及小客貨兩用車 | 4 | 112.07 | 2,000 | 3,336 | 30.60 | 102 | 17 | 40 | 新購001。 宜蘭分署，預計112年7月購置。 |
| 1 | 大貨車 | 2 | 98.07 | 4,009 | 1,330 | 27.30 | 36 | 30 | 25 | 622-UL。 宜蘭分署 |
| 1 | 小貨車 | 1 | 99.04 | 1,200 | 1,668 | 30.60 | 51 | 51 | 11 | 1323-YC。 宜蘭分署 |
| 1 | 小貨車 | 1 | 99.04 | 1,200 | 1,668 | 29.10 | 49 | 51 | 11 | 1332-YC。 宜蘭分署 |
| 1 | 小貨車 | 1 | 99.05 | 1,200 | 1,668 | 30.60 | 51 | 51 | 11 | 4863-YR。 宜蘭分署 |
| 1 | 小貨車 | 1 | 109.12 | 1,500 | 1,668 | 30.60 | 51 | 25 | 12 | BKL-9673。 宜蘭分署 |
| 1 | 小貨車 | 1 | 109.12 | 1,500 | 1,668 | 30.60 | 51 | 25 | 12 | BKL-9713。 宜蘭分署 |
| 1 | 小貨車 | 1 | 111.08 | 2,500 | 1,668 | 27.30 | 46 | 8 | 15 | BRM-2573。 宜蘭分署 |
| 1 | 代用小客車 | 7 | 98.04 | 2,000 | 556 | 30.60 | 17 | 17 | 22 | 9235-UZ。 宜蘭分署 |
| 3 | 機車 | 1 | 91.09 | 125 | 156 | 30.60 | 5 | 2 | 1 | 宜：LU5-451 |

**農業部林業及自然保育署宜蘭分署
公務車輛明細表**

中華民國113年度

單位：新臺幣千元

| 車輛數 | 車輛種類 | 乘客人數 不含司機 | 購置 年月 | 汽缸總 排氣量 (立方公分) | 油料費 | | | 養護費 | 其他 | 備註 |
|-----|------|--------------|----------|----------------------|--------|-------|----|-----|----|---|
| | | | | | 數量(公升) | 單價(元) | 金額 | | | |
| 2 | 機車 | 1 | 91.10 | 125 | 0 | 0.00 | 0 | 0 | 0 | 、LU5-452、LU5-453。(預計於113年7月汰換燃油機車1輛) |
| 2 | 機車 | 1 | 93.11 | 125 | 0 | 0.00 | 0 | 0 | 0 | 宜：LU6-873、LU6-875。 |
| 2 | 機車 | 1 | 94.04 | 125 | 0 | 0.00 | 0 | 0 | 0 | 宜：AM6-401、269-JBL。 |
| 3 | 機車 | 1 | 96.06 | 150 | 312 | 30.60 | 10 | 3 | 3 | 宜：CZ3-120、CZ3-121。 |
| 2 | 機車 | 1 | 97.06 | 150 | 156 | 30.60 | 5 | 2 | 1 | 宜：2GV-512、2GV-513、2GV-515。(預計於113年7月汰換燃油機車2輛) |
| 1 | 機車 | 1 | 98.07 | 150 | 0 | 31.00 | 0 | 0 | 0 | 宜：633-DJA、637-DJA。(預計於113年7月汰換燃油機車1輛) |
| 3 | 機車 | 1 | 99.05 | 150 | 468 | 30.60 | 14 | 5 | 4 | 宜：865-EXP。 |
| 3 | 機車 | 1 | 100.09 | 150 | 468 | 30.60 | 14 | 5 | 4 | 宜：725-EYT、726-EYT、520-EYU。(預計於113年7月汰換燃油機車3輛) |
| 7 | 機車 | 1 | 101.03 | 150 | 1,092 | 30.60 | 33 | 12 | 9 | 宜：005-KSB、007-KSB、011-KSB。(預計於113年7月汰換燃油機車3輛) |
| 1 | 機車 | 1 | 101.04 | 150 | 156 | 30.60 | 5 | 2 | 1 | 宜：770-KBG、771-KBG、773-KBG、775-KBG、776-KBG、778-KBG、779-KBG。(預計於113年7月汰換燃油機車7輛) |
| 6 | 機車 | 1 | 102.09 | 125 | 312 | 30.60 | 10 | 3 | 3 | 宜：190-KSL。(預計於113年7月汰換燃油機車1輛) |
| | | | | | | | | | | 宜：836-KWY、837-KWY、839-KWY、850-KWY、852-KWY、855-KWY。(預計於113年7 |

**農業部林業及自然保育署宜蘭分署
公務車輛明細表**

中華民國113年度

單位：新臺幣千元

| 車輛數 | 車輛種類 | 乘客人數 不含司機 | 購置 年月 | 汽缸總 排氣量 (立方公分) | 油料費 | | | 養護費 | 其他 | 備註 |
|-----|------|--------------|----------|----------------------|--------|-------|-----|-----|----|--|
| | | | | | 數量(公升) | 單價(元) | 金額 | | | |
| 1 | 機車 | 1 | 102.09 | 150 | 156 | 30.60 | 5 | 1 | 1 | 月汰換燃油機車2輛) 直：381-KWY。 (預計於113年7月汰換燃油機車1輛) |
| 2 | 機車 | 1 | 103.04 | 150 | 624 | 30.60 | 19 | 7 | 3 | 直：316-NXU、771-NDK。 |
| 1 | 機車 | 1 | 104.09 | 150 | 312 | 29.10 | 9 | 3 | 1 | 直：MBD-9811。 |
| 1 | 機車 | 1 | 105.05 | 125 | 312 | 30.60 | 10 | 3 | 1 | 直：MCM-7132。 |
| 1 | 機車 | 1 | 105.05 | 150 | 312 | 30.60 | 10 | 3 | 1 | 直：MCM-8130。 |
| 6 | 機車 | 1 | 106.05 | 125 | 1,872 | 30.60 | 57 | 21 | 7 | 直：MKB-3738、MKB-3750、MKB-3751、MKB-3752、MKB-3753、MKB-3755。 |
| 12 | 機車 | 1 | 107.06 | 125 | 3,744 | 30.60 | 115 | 42 | 14 | 直：MPV-6991、MPV-6992、MPV-6993、MPV-6995、MPV-7001、MPV-7002、MPV-7003、MPV-7005、MPV-1761、MPV-1762、MPV-1763、MPV-1766。 |
| 1 | 機車 | 1 | 108.05 | 150 | 312 | 30.60 | 10 | 3 | 2 | 直：MXJ-0200。 |
| 10 | 機車 | 1 | 108.06 | 125 | 3,120 | 30.60 | 95 | 35 | 12 | 直：MXJ-1010、MXJ-1011、MXJ-1012、MXJ-1013、MXJ-1015、MXJ-1016、MXJ-1017、MXJ-1019、MXJ-1020、MXJ-1021。 |
| 1 | 機車 | 1 | 109.05 | 4 | 0 | 0.00 | 0 | 2 | 1 | 直：EWB-1701。 |
| 11 | 機車 | 1 | 109.05 | 125 | 3,432 | 30.60 | 105 | 38 | 13 | 直：NDC-8073、NDC-8075、NDC-8076、NDC-8078、NDC-8079、NDC-8080、NDC-8081、NDC-8082、NDC-8083、NDC-8085、NDC-8090。 |
| 8 | 機車 | 1 | 110.08 | 125 | 2,496 | 30.60 | 76 | 28 | 10 | 直：NLK-8577 |

**農業部林業及自然保育署宜蘭分署
公務車輛明細表**

中華民國113年度

單位：新臺幣千元

| 車輛數 | 車輛種類 | 乘客人數 不含司機 | 購置 年月 | 汽缸總 排氣量 (立方公分) | 油料費 | | | 養護費 | 其他 | 備註 |
|-----|------|--------------|----------|----------------------|--------|-------|-------|-----|-----|---|
| | | | | | 數量(公升) | 單價(元) | 金額 | | | |
| 4 | 機車 | 1 | 110.08 | 150 | 1,248 | 30.60 | 38 | 14 | 6 | 、NLK-8578、NLK-8580、NLK-8581、NLK-8582、NLK-8583、NLK-8586、NLK-8587。 直：NLK-8572、NLK-8573、NLK-8575、NLK-8576。 |
| 1 | 機車 | 1 | 111.03 | 3 | 0 | 0.00 | 0 | 2 | 1 | 直：EWK-1807。 |
| 17 | 機車 | 1 | 111.07 | 125 | 5,304 | 30.60 | 162 | 59 | 20 | 直：NRT-7370、NRT-7371、NRT-7372、NRT-7373、NRT-7375、NRT-7376、NRT-7378、NRT-7380、NRT-7381、NRT-7382、NRT-7383、NRT-7386、NRT-7387、NRT-7390、NRT-7391、NRT-7392、NRT-7393。 |
| 15 | 機車 | 1 | 112.03 | 125 | 4,680 | 30.60 | 143 | 52 | 18 | 直：NXF-2011、NXF-2012、NXF-2013、NXF-2016、NXF-2015、NXF-2017、NXF-2018、NXF-2019、NXF-2020、NXF-2021、NXF-2025、NXF-2026、NXF-2027、NXF-2028、NXF-2029。 |
| 3 | 機車 | 1 | 112.04 | 8 | 0 | 0.00 | 0 | 5 | 2 | 直：EPV-2879、EPV-2880、EPV-2881。 |
| | 合計 | | | | 66,290 | | 2,016 | 871 | 601 | |

本頁空白

附錄三、農業部林業及自然保育署新竹分署

農業部林業及自然保育署新竹分署

目 次

中華民國 113 年度

| | 頁 次 |
|------------------------|---------|
| 一、歲出計畫提要及分支計畫概況表 ----- | 261—274 |
| 二、各項費用彙計表 ----- | 275—276 |
| 三、人事費彙計表 ----- | 277 |
| 四、預算員額明細表 ----- | 278—279 |
| 五、公務車輛明細表 ----- | 280—284 |

**農業部林業及自然保育署新竹分署
歲出計畫提要及分支計畫概況表**

經資門併計

中華民國113年度

單位：新臺幣千元

| 工作計畫名稱及編號 | 5651020100 一般行政 | 預算金額 | 270,437 |
|--|-----------------|------------------------------------|---|
| 計畫內容： 辦理本分署各項人事費用、經常性業務、資訊應用與管理 等。 | | 預期成果： 維持本分署各項業務正常運作，完成良好機關管理工作。 | |
| 分支計畫及用途別科目 | 金額 | 承辦單位 | 說明 |
| 01 人員維持 | 251,220 | 人事室 | 本分支計畫包括職員113人，技工75人，駕駛2人，工友5人，約僱人員90人，合計285人，共需人事費如列數。 |
| 1000 人事費 | 251,220 | | |
| 1015 法定編制人員待遇 | 80,208 | | |
| 1020 約聘僱人員待遇 | 40,358 | | |
| 1025 技工及工友待遇 | 41,962 | | |
| 1030 獎金 | 36,090 | | |
| 1035 其他給與 | 8,845 | | |
| 1040 加班費 | 10,605 | | |
| 1050 退休離職儲金 | 12,703 | | |
| 1055 保險 | 20,449 | | |
| 02 基本行政工作維持 | 19,217 | 經營企劃科、秘書室 | 本分支計畫係辦理一般性行政事務工作等所需之經常性維持經費，其內容包括： 1. 員工教育訓練費40千元。 2. 水電費721千元。 3. 郵資、電話、網路通訊等436千元。 4. 資訊安全防護費等65千元。 5. 公務車輛牌照稅、汽車燃料使用費、土地及房屋稅等439千元。 6. 公務車輛及辦公廳舍保險費等233千元。 7. 雇用臨時人員協辦業務1,234千元。 8. 聘請講師或專家學者之鐘點費及出席費等72千元。 9. 公務車輛油料、文具紙張及碳粉匣等2,802千元。 10. 印刷、保全、環境維護及辦理員工文康活動等3,329千元。 11. 辦公廳舍及其他建築修繕維護等費用949千元。 12. 公務車輛及辦公器具等維護費1,260千元。 13. 冷氣機、電腦及印表機等設備養護費328千元。 14. 國內旅費及運費等184千元。 15. 分署長特別費80千元。 16. 三峽工作站辦公廳舍工程設計規劃費5,140千元。 17. 汰換電腦硬體設備等340千元。 |
| 2000 業務費 | 12,172 | | |
| 2003 教育訓練費 | 40 | | |
| 2006 水電費 | 721 | | |
| 2009 通訊費 | 436 | | |
| 2018 資訊服務費 | 65 | | |
| 2024 稅捐及規費 | 439 | | |
| 2027 保險費 | 233 | | |
| 2033 臨時人員酬金 | 1,234 | | |
| 2036 按日按件計資酬金 | 72 | | |
| 2051 物品 | 2,802 | | |
| 2054 一般事務費 | 3,329 | | |
| 2063 房屋建築養護費 | 949 | | |
| 2066 車輛及辦公器具養護費 | 1,260 | | |
| 2069 設施及機械設備養護費 | 328 | | |
| 2072 國內旅費 | 164 | | |
| 2081 運費 | 20 | | |
| 2093 特別費 | 80 | | |
| 3000 設備及投資 | 5,780 | | |
| 3010 房屋建築及設備費 | 5,140 | | |
| 3030 資訊軟硬體設備費 | 340 | | |
| 3035 雜項設備費 | 300 | | |
| 4000 獎補助費 | 1,265 | | |
| 4085 獎勵及慰問 | 1,265 | | |

農業部林業及自然保育署新竹分署
歲出計畫提要及分支計畫概況表
中華民國113年度

經資門併計

單位：新臺幣千元

| 工作計畫名稱及編號 | 5651020100 一般行政 | 預算金額 | 270,437 |
|------------|-----------------|------|---|
| 分支計畫及用途別科目 | 金額 | 承辦單位 | 說明 |
| | | | 18. 汰購冷氣機等事務設備300千元。 19. 退休人員三節慰問金1,265千元。 |

農業部林業及自然保育署新竹分署
歲出計畫提要及分支計畫概況表

經資門併計

中華民國113年度

單位：新臺幣千元

| 工作計畫名稱及編號 | 5651021000 林業管理 | 預算金額 | 7,305 |
|---|-----------------|--|---|
| 計畫內容： 辦理野生動物危害農業處理與防治補助、調查監測及防治技術研發、鼓勵民眾通報受傷瀕臨絕種野生動物、教育宣導、訓練等工作。 | | 預期成果： 辦理架設電牧器圍網防治野生動物危害補助、監測調查、防治技術研發，有效防治野生動物危害農業，保障農民收益；鼓勵民眾通報受傷瀕臨絕種野生動物、教育宣導、訓練等工作，降低野生動物遭受傳統陷阱誤捕，兼顧野生動物保育，促進生產、生活及生態的三生農業的均衡發展。 | |
| 分支計畫及用途別科目 | 金額 | 承辦單位 | 說 明 |
| 02 化解野生動物危害農業及瀕危物種與人衝突 | 7,305 | 自然保育科 | 1. 本分支計畫工作係辦理野生動物危害農業處理與防治補助、調查監測及防治技術研發、鼓勵民眾通報受傷瀕臨絕種野生動物、教育宣導、訓練等工作。 2. 業務費3,345千元 (1) 員工教育訓練費、專家學者出席費、講師鐘點費、稿費等65千元。 (2) 委託專業團隊辦理野生動物危害農業防治輔導、人與瀕臨絕種野生動物衝突管理等工作經費2,700千元。 (3) 購置公務用文具紙張、物品、印刷、國內旅費等580千元。(其中辦理媒體政策及業務宣導相關經費50千元)。 3. 獎補助費3,960千元，係補助各地方政府擴大辦理野生動物危害農業防治計畫。 |
| 2000 業務費 | 3,345 | | |
| 2003 教育訓練費 | 50 | | |
| 2036 按日按件計資酬金 | 15 | | |
| 2039 委辦費 | 2,700 | | |
| 2051 物品 | 240 | | |
| 2054 一般事務費 | 290 | | |
| 2072 國內旅費 | 50 | | |
| 4000 獎補助費 | 3,960 | | |
| 4005 對直轄市政府之補助 | 530 | | |
| 4010 對各縣市政府之補助 | 3,430 | | |

農業部林業及自然保育署新竹分署 歲出計畫提要及分支計畫概況表

經費門併計

中華民國113年度

單位：新臺幣千元

| | | | |
|-----------|-----------------|------|---------|
| 工作計畫名稱及編號 | 5651021100 林業發展 | 預算金額 | 546,325 |
|-----------|-----------------|------|---------|

計畫內容：

1. 執行森林永久樣區複查，建立森林資源長期監測體系，並辦理國家生物多樣性等國土資訊建置工作。
2. 加強林野護管及森林火災防救，保護國家森林資源，招募森林監測志工及登山團體等民間力量，並結合社區加強森林保護工作；辦理租地改正造林輔導、國有林地產籍管理、暫准放租林地檢討解編事宜及國有林租地補償收回；辦理國有林地占用收回，並宣導護林、愛林觀念，鼓勵全民參與自然保育、造林綠美化等林業、保育及環境教育之推廣；管理經營保安林，逐年辦理保安林檢訂、清查，並適時依環境狀況擴編保安林；辦理海岸線保安林之環境整理，提供民眾森林療癒、環境教育與休憩之空間，使全國保安林得獲完整維護。
3. 辦理國有林復育造林及人工林中後期撫育工作，厚植森林資源並提升林木形質，提高木材價值；辦理海岸區外保安林及離島地區造林及定砂工作，構築濱海綠色廊道；創新林產科技研發，提升國產木竹材附加價值及國際競爭力；重整加強國有林竹林經營管理、竹材生產質量管控、省工機械採伐模組化流程建立。
4. 推動平原地區之短期經濟林及公有地造林綠化工作，持續加強撫育平地造林地，以營造優質綠色生態環境。加強輔導公私有林經營及管理技術及獎勵造林後續輔導措施，建構木材生產技術體系，輔導林業生產合作社，媒合林農與林產加工業者合作，建立林業產業鏈。加強林木疫病、蟲害防治，確保林木健康管理，推動樹木保護工作，輔導主管機關進行受保護樹木普查及教育訓練，輔導公私有林林農增加竹林經營面積、成立竹構育成中心，結合產官學力量，重新整合，從竹材從生產、加工到市場端產業鏈結。
5. 於全國國有林地內，依集水區整體治理原則，依據國有林集水區危險度評估結果，檢討轉化為「高、中、低」治理順序後，以安全為基礎，優先針對中、高危險集水區加強治理，辦理防砂工程及崩場地復育，保障民眾生命財產安全，並建立治理工程生態友善機制，加強治理工程對生態保育措施。加速推動林道道路上下邊坡崩塌處理、地層滑動整治、排水設施改善、路基及鋪面改善、設置安全設施，以及生態通道規劃設置等工作，提供國人森林旅遊與林業經營管理安全之道路。
6. 以國有林大規模崩塌潛勢區判釋成果為基礎，持續追蹤判釋，並辦理監測分析及調查規劃工作，建立防災應變機制，以安全為基礎，分年分期辦理處理改善工程，降低大規模崩塌發生風險。
7. 整合自然步道、國家森林遊樂區、林業文化園區及生態教育館等森林遊憩場域，活化與保存林業文化資源，發揮在地特色，充實各項必要且具公益性質之公共設施，以提供自然學習、環境教育及戶外遊憩體驗的優質場所，並結合各項遊憩場域、周邊農業及社區營造等產業，發展多樣化遊程及行銷推廣活動。
8. 加強全國自然保護區系統巡護管理、調查監測、技術訓練及環教解說活動；推動社區居民參與林業工作；取締或舉發違反野生動物保育法案件之獎勵；執行關鍵陸域外來入侵動物監測、調查及移除；推動保護區域之經營管理，提高生物多樣性。
9. 建置與維護國土生態保育綠色網絡，串聯東西向河川、綠帶，連結山脈至海岸，編織「森、川、里、海」廊道

預期成果：

1. 完成年度經營施政等計畫之編擬、建立森林資源長期監測體系，以掌握森林動態變化，適時調整森林經營策略；建構國家生物多樣性資訊網絡，促成公部門生物多樣性資訊蒐集保存及整合，供應國土規劃、環境監測及防救災空間分析應用。
2. 護管國家森林資源，結合民間力量加強林野巡護，並加強科技器材應用，防範森林火災、盜伐、濫墾及人為破壞等林政案件之發生，達到降低危害、減少損失目標，以維護國家森林資源之完整。加強經營林地產籍管理，健全出租林地管理，降低違約使用發生率，有效維護國家財產；收回出租造林地，更新造林，恢復林地生態之完整性，達穩定地質、國土保安等公益效能；宣導林業、環境教育及保育相關政策，落實全民愛林、保林、護林之觀念。管理經營全臺保安林，隨時保持海岸線保安林地之清潔及美觀，避免廢棄物影響保安林木之生長，確保海岸保安林地之完整，發揮海岸保安林之防風、定砂、防止潮害之功能，提供民眾優良之休憩場所。
3. 加強國有林造林，營造複層林相提高生物多樣性，成為生物良好棲息場所，發揮林木對二氧化碳吸存之功能，增加水源涵養及國土保安等效益；加強林木經營區內人工林中、後期撫育工作，建造優質經濟林，提高國產木材生產量；海岸林帶形成，可增強海岸脆弱地區形成綠色防護網，減緩飛砂、季節風、鹽霧及潮流對沿海地區的危害。
4. 從地景角度結合公、私有地造林及綠化，建構多元、健康、優質森林，以營造臺灣優質環境，推動短期經濟林、檳榔廢園造林、公有地造林及綠化工作，並持續加強撫育平地造林地。公私有林經營輔導，建立培訓基地，強化營林技術，培育優質木材，提高國內木材之自給率。促進森林經營與產銷接軌，媒合農民、合作社伐採及林產加工等產業，發展特色林產業，創新發展多元與高價值之林產品。加強林木疫病蟲害防治，確保林木健康之管理，以人工除蔓方式防除小花蔓澤蘭等入侵植物，維護環境生態，推動樹木保護工作，維護具有保存價值之樹木及其生長環境。
5. 防止國有林地沖蝕崩塌，調節土石下移避免淤高河道，減緩洪水及土砂災害，並保護下游公共設施與人民生命財產之安全。辦理所轄林道之改善與維護，以維持林道暢通並確保林業經營人員、當地居民及遊客行車安全，提供原住民地區居民通行、觀光旅遊、軍事基地補給、山區農林產品等民生物資便捷之運輸交通，提升行車安全。
6. 可降低國有林大規模崩塌潛勢區土石下移，減緩崩塌土砂災害，強化防災應變能力，增進森林水土資源保育，並保障周邊保全對象之安全。
7. 辦理森林遊憩場域內之公共服務設施整建及改善工程，有效提升遊憩品質。整合林業文化資源、建構保存系統網絡，完善保存維護與經營管理工作。建立公眾參與良好管道，增強與各森林遊憩場域鄰近社區與產業策略聯盟關係。發展多樣化遊程、辦理環境解說活動及在地培力，藉此促進當地產業及經濟永續發展，活絡綠資源之產業生機，並提升民眾森林保育及林業文化之認知。
8. 評估各類保護區經營管理計畫，確立經營管理目標，建立自然保護區系統生物資源資料庫，落實保護區管理及

**農業部林業及自然保育署新竹分署
歲出計畫提要及分支計畫概況表**

經資門併計

中華民國113年度

單位：新臺幣千元

| | | | |
|-----------|-----------------|------|---------|
| 工作計畫名稱及編號 | 5651021100 林業發展 | 預算金額 | 546,325 |
|-----------|-----------------|------|---------|

成爲國土生物安全網；提升淺山、平原、濕地及海岸的生態棲地功能及生物多樣性涵養力，及透過社會－生態－生產地景與海景的保全活用來營造和串聯韌性社區，以促進永續發展。

保存生物多樣性。補助社區林業計畫，促進社區、部落共同參與林業經營工作，從森林生態維護產出的效益上獲得經濟收益。持續辦理關鍵陸域外來入侵動物之防治及移除，以維護臺灣生態環境，降低對經濟、社會之衝擊。

9.落實淺山生態保育，擴大中央山脈生態保育廊道周邊土地的保護效應；建立跨部門、跨空間之合作關係，強化橫向與縱向整合及各權益關係者之參與；研擬與推動高生態風險地區之保育策略，以提升生態系服務功能與生物多樣性涵養力，進而提升臺灣本島沿海與離島地區生態系之韌性；營造人與自然和諧共生的友善生產與農業環境，增進社區韌性；以東西向河川、綠帶連結山脈、平原至海岸，增進自然地區、鄉村地區和都市地區的連結性和互惠關係，編織成具韌性和調適能力的「森、川、里、海」國土生物安全網。

| 分支計畫及用途別科目 | 金額 | 承辦單位 | 說明 |
|---------------|---------|-----------|--|
| 01 森林生態系經營 | 5,600 | 經營企劃科、秘書室 | 1.本分支計畫編列5,600千元，係依據行政院109年6月5日院臺農字第1090013521號函核定「森林永續經營及產業振興計畫（110-113年）」辦理，其中本科目編列5,600千元。 2.工作計畫係執行森林資源長期監測體系之設置、永久樣區複查等相關工作，並辦理森林永續經營規劃。 3.業務費5,600千元 (1)員工教育訓練費、水電費、電話及網路通訊費等492千元。 (2)辦理資訊安全管理制度維護、機房、電腦及網路委外服務、空間資料倉儲維護及資訊設備維護等180千元。 (3)專家學者出席費等190千元。 (4)委託辦理國有林地導入FSC森林驗證計畫等1,580千元。 (5)購置物品、協助系統樣區調查、森林調查及森林永久樣區調查承攬、國內旅費等3,158千元(其中辦理媒體政策及業務宣導相關經費50千元)。 |
| 2000 業務費 | 5,600 | | |
| 2003 教育訓練費 | 120 | | |
| 2006 水電費 | 36 | | |
| 2009 通訊費 | 336 | | |
| 2018 資訊服務費 | 180 | | |
| 2036 按日按件計資酬金 | 190 | | |
| 2039 委辦費 | 1,580 | | |
| 2051 物品 | 497 | | |
| 2054 一般事務費 | 1,437 | | |
| 2072 國內旅費 | 1,224 | | |
| 02 森林保護與林地管理 | 124,099 | 森林管理科 | 1.本分支計畫編列124,099千元，包含： (1)依據行政院109年6月5日院臺農字第1090013521號函核定「森林永續經營及產業振興計畫（110-113年）」辦理，其中本科目編列34,278千元。 (2)依據行政院109年8月3日院臺農字第1090021149號函核定「國有林出租造林地補 |
| 2000 業務費 | 53,949 | | |
| 2003 教育訓練費 | 185 | | |
| 2006 水電費 | 118 | | |
| 2009 通訊費 | 645 | | |
| 2018 資訊服務費 | 1,115 | | |
| 2021 其他業務租金 | 318 | | |

農業部林業及自然保育署新竹分署
歲出計畫提要及分支計畫概況表

經資門併計

中華民國113年度

單位：新臺幣千元

| 工作計畫名稱及編號 | 5651021100 林業發展 | 預算金額 | 546,325 |
|-----------------|-----------------|------|---|
| 分支計畫及用途別科目 | 金額 | 承辦單位 | 說 明 |
| 2024 稅捐及規費 | 4,270 | | 償收回計畫(110-113年)」辦理，本年度編列66,571千元。 2.工作內容包括： (1)辦理強化國有林地護管、加強林野巡護工作，防救森林火災，取締及防範盜伐、濫墾等林政案件發生，招募森林監測志工，搭配登山團體等民間力量，並結合社區加強森林保護工作。 (2)辦理國有林地產籍管理、出租林地管理及暫准放租林地檢討解編事宜、土地鑑界複丈等申請地政業務及區外保安林地地籍登記及保安林經營管理。 (3)辦理林業宣導及保育、環教推廣等工作，深化全民保林、愛林、護林觀念。 (4)辦理濫墾地續辦清理計畫及國有林地占用收回林地等工作。 (5)辦理臨海保安林之環境清潔並巡護監控執行情形，保持海岸線保安林地之清潔及美觀。 3.業務費53,949千元 (1)員工教育訓練費、水電費、電話及網路通訊費等948千元。 (2)資訊系統雲端服務、軟體租用、車輛租金、地價稅、地政規費、保險等5,844千元。 (3)雇用臨時人員協辦業務、法律諮詢顧問費、邀請專家學者出席會議出席費、辦理課程講座鐘點費等3,198千元。 (4)購置文具紙張、碳粉匣、電腦用品、耗材、警示帶、噴漆、小型手工具、手套、蒐證用攝影監控器材等3,444千元。 (5)辦理海岸保安林環境清潔維護工作、勞務承攬及印刷等33,457千元(其中辦理媒體政策及業務宣導相關經費50千元)。 (6)辦公房舍及設備修繕等1,264千元。 (7)國內旅費、運費等5,794千元。 4.設備及投資3,510千元 (1)森林火災防救用無線電通訊系統建置及汰換繪圖儀等1,600千元。 (2)汰購保林機車1,360千元。 |
| 2027 保險費 | 141 | | |
| 2033 臨時人員酬金 | 2,430 | | |
| 2036 按日按件計資酬金 | 768 | | |
| 2051 物品 | 3,444 | | |
| 2054 一般事務費 | 33,457 | | |
| 2063 房屋建築養護費 | 300 | | |
| 2069 設施及機械設備養護費 | 964 | | |
| 2072 國內旅費 | 5,558 | | |
| 2081 運費 | 236 | | |
| 3000 設備及投資 | 3,510 | | |
| 3020 機械設備費 | 1,600 | | |
| 3025 運輸設備費 | 1,360 | | |
| 3030 資訊軟硬體設備費 | 150 | | |
| 3035 雜項設備費 | 400 | | |
| 4000 獎補助費 | 66,640 | | |
| 4040 對國內團體之捐助 | 1,400 | | |
| 4080 損失及賠償 | 65,240 | | |

農業部林業及自然保育署新竹分署
歲出計畫提要及分支計畫概況表
中華民國113年度

經資門併計

單位：新臺幣千元

| 工作計畫名稱及編號 | 5651021100 林業發展 | 預算金額 | 546,325 |
|-----------------|-----------------|-------|--|
| 分支計畫及用途別科目 | 金額 | 承辦單位 | 說 明 |
| 03 厚植森林資源 | 97,925 | 經營企劃科 | (3)汰換電腦等150千元。 (4)汰換遠紅外線自動相機及事務性設備等400千元。 5.獎補助費66,640千元 (1)補助社區、登山團體協助巡護工作、補助民間團體辦理林業相關活動等所需經費1,400千元。 (2)國有林出租造林地收回之補償經費65,240千元。 |
| 2000 業務費 | 24,354 | | 1.本分支計畫編列97,925千元，包含： (1)依據行政院109年6月5日院臺農字第1090013521號函核定「森林永續經營及產業振興計畫（110-113年）」辦理，其中本科目編列87,090千元。 (2)依據行政院111年12月8日院臺農字第1110017454號函核定「新興竹產業發展計畫（111至114年）」辦理，其中本科目編列10,835千元。 |
| 2003 教育訓練費 | 106 | | 2.工作計畫內容包括： (1)辦理國有林造林及人工林撫育工作，於國有林地之崩塌地、濫墾收回地、退化林地等辦理造林復育作業，並針對已成林地加強中後期撫育工作，營造優質、健康及永續生產之森林。 (2)辦理加強海岸區外保安林之砂丘地、草生地、低窪地、濫墾地收回、火災跡地及衰退林地復育造林作業，營造多層次林相，減緩飛砂、季節風、鹽霧及潮浪危害。 |
| 2006 水電費 | 576 | | (3)辦理推動永續林業生產作業技術，建立人工林收穫專業技術核心能力。 (4)加強辦理漂流木清理工作。 |
| 2009 通訊費 | 324 | | 3.業務費24,354千元 (1)員工教育訓練費、水電費、電話及網路通訊費、電腦及資訊作業系統維護費、租用車輛、保險等1,715千元。 (2)雇用臨時人員協辦業務、邀請專家學者出席會議出席費、辦理課程講座鐘點費等3,681千元。 (3)委託辦理人工林經營、育林作業研究、 |
| 2018 資訊服務費 | 120 | | |
| 2021 其他業務租金 | 434 | | |
| 2027 保險費 | 155 | | |
| 2033 臨時人員酬金 | 3,228 | | |
| 2036 按日按件計資酬金 | 453 | | |
| 2039 委辦費 | 3,650 | | |
| 2051 物品 | 1,412 | | |
| 2054 一般事務費 | 6,350 | | |
| 2063 房屋建築養護費 | 250 | | |
| 2069 設施及機械設備養護費 | 267 | | |
| 2072 國內旅費 | 3,829 | | |
| 2081 運費 | 3,200 | | |
| 3000 設備及投資 | 70,371 | | |
| 3010 房屋建築及設備費 | 6,000 | | |
| 3015 公共建設及設施費 | 63,405 | | |
| 3030 資訊軟硬體設備費 | 566 | | |
| 3035 雜項設備費 | 400 | | |
| 4000 獎補助費 | 3,200 | | |
| 4005 對直轄市政府之補助 | 800 | | |
| 4010 對各縣市政府之補助 | 2,400 | | |

農業部林業及自然保育署新竹分署
歲出計畫提要及分支計畫概況表

經資門併計

中華民國113年度

單位：新臺幣千元

| 工作計畫名稱及編號 | 5651021100 林業發展 | 預算金額 | 546,325 |
|-----------------------|-----------------|-------|---|
| 分支計畫及用途別科目 | 金額 | 承辦單位 | 說明 |
| | | | <p>銀合歡移除復育監測、竹林省工伐採模組化、竹剩餘資材循環利用開發、林業人力訓練等所需經費3,650千元。(其中辦理媒體政策及業務宣導相關經費150千元)。</p> <p>(4)購置文具紙張、碳粉匣、電腦用品、耗材、業務用消耗品等1,412千元。</p> <p>(5)辦理印刷、環境佈置、清潔、勞務承攬等6,350千元。</p> <p>(6)辦公房舍及設備修繕等517千元。</p> <p>(7)國內旅費、漂流木清運費等7,029千元。</p> <p>4.設備及投資70,371千元</p> <p>(1)苗圃建物設施整修、內裝及展示空間改善等6,000千元。</p> <p>(2)辦理國有林造林、人工林撫育、疏伐、海岸林造林、國有林老化竹林更新撫育等經費63,405千元。</p> <p>(3)汰購電腦、應用套裝軟體及事務性設備等966千元。</p> <p>5.獎補助費3,200千元，係補助各地方政府辦理漂流木清運及竹林經營所需經費。</p> |
| 04 公私有林經營及林產發展 | 38,596 | 經營企劃科 | <p>1.本分支計畫編列38,596千元，包含：</p> <p>(1)依據行政院109年6月5日院臺農字第1090013521號函核定「森林永續經營及產業振興計畫(110-113年)」辦理，其中本科目編列37,399千元。</p> <p>(2)依據行政院111年12月8日院臺農字第1110017454號函核定「新興竹產業發展計畫(111至114年)」辦理，其中本科目編列1,197千元。</p> <p>2.工作計畫內容包括：</p> <p>(1)辦理全國各地(含離島)公有地造林、綠化、普查受保護樹木、疫病、蟲害及入侵植物防治等業務。</p> <p>(2)辦理地方政府、機關、學校及團體輔導公私有林經營、技術講習、示範觀摩、開發創新林產品、竹林經營輔導及產業發展等業務。</p> <p>3.業務費6,461千元</p> |
| 2000 業務費 | 6,461 | | |
| 2003 教育訓練費 | 110 | | |
| 2006 水電費 | 341 | | |
| 2009 通訊費 | 48 | | |
| 2018 資訊服務費 | 100 | | |
| 2021 其他業務租金 | 204 | | |
| 2027 保險費 | 71 | | |
| 2036 按日按件計資酬金 | 315 | | |
| 2039 委辦費 | 660 | | |
| 2045 國內組織會費 | 10 | | |
| 2051 物品 | 757 | | |
| 2054 一般事務費 | 1,785 | | |
| 2072 國內旅費 | 1,760 | | |
| 2081 運費 | 300 | | |
| 3000 設備及投資 | 18,170 | | |
| 3015 公共建設及設施費 | 17,700 | | |

農業部林業及自然保育署新竹分署
歲出計畫提要及分支計畫概況表
中華民國113年度

經資門併計

單位：新臺幣千元

| 工作計畫名稱及編號 | 5651021100 林業發展 | 預算金額 | 546,325 |
|-------------------|-----------------|--------|---|
| 分支計畫及用途別科目 | 金額 | 承辦單位 | 說明 |
| 3030 資訊軟硬體設備費 | 170 | 集水區治理科 | (1)員工教育訓練費、水電費、電話及網路通訊費、電腦軟硬體維護費、租用車輛、保險等874千元。 (2)邀請專家學者出席會議出席費、辦理課程講座鐘點費等315千元。 (3)委託辦理樹木保護說明會、座談會等660千元。 (4)參加中華民國環境綠化協會會費、購置文具紙張、碳粉匣、電腦用品、耗材、業務用消耗品、印刷、環境佈置、勞務承攬等2,552千元(其中辦理媒體政策及業務宣導相關經費150千元)。 (5)國內旅費、運費等2,060千元。 4.設備及投資18,170千元 (1)辦理公有地造林、綠化等工作所需經費17,700千元。 (2)汰換電腦、苗圃所需相關設施整修增設設備等470千元。 5.獎補助費13,965千元 (1)補助各地方政府辦理受保護樹木維護等10,990千元。 (2)捐助國內團體辦理公私有林經營輔導、林產利用及產銷推廣等1,775千元。 (3)平地造林私有農地獎勵金1,200千元。 |
| 3035 雜項設備費 | 300 | | |
| 4000 獎補助費 | 13,965 | | |
| 4005 對直轄市政府之補助 | 4,340 | | |
| 4010 對各縣市政府之補助 | 6,650 | | |
| 4040 對國內團體之捐助 | 1,775 | | |
| 4085 獎勵及慰問 | 1,200 | | |
| 05 國有林整體治山防災及林道維護 | 88,331 | | |
| 2000 業務費 | 7,331 | | |
| 2033 臨時人員酬金 | 1,944 | | |
| 2051 物品 | 480 | | |
| 2054 一般事務費 | 1,507 | | |
| 2072 國內旅費 | 3,400 | | |
| 3000 設備及投資 | 81,000 | | |
| 3015 公共建設及設施費 | 81,000 | | |

農業部林業及自然保育署新竹分署
歲出計畫提要及分支計畫概況表
中華民國113年度

經資門併計

單位：新臺幣千元

| 工作計畫名稱及編號 | 5651021100 林業發展 | 預算金額 | 546,325 |
|-----------------|-----------------|-----------|--|
| 分支計畫及用途別科目 | 金額 | 承辦單位 | 說 明 |
| | | | 及生態通道規劃設置等。 |
| | | | 3.業務費7,331千元 |
| | | | (1)國有林治山及林道維護之臨時人員等所需經費1,944千元。 |
| | | | (2)物品、辦理國有林治山及林道各項會議所需印刷、餐費及環境佈置、宣導品製作出版、野外安全裝備、國內旅費等5,387千元(其中辦理媒體政策及業務宣導相關經費100千元)。 |
| | | | 4.設備及投資81,000千元，係辦理國有林地內之土砂抑制工程，坡面基礎工程、坡面植生、坡面排水等崩場地處理工程與緊急維護處理工程及整體調查規劃，並辦理林道改善與維護工程等，其中工程管理費1,847千元，係按施工費81,000千元，扣除營造工程保險費及營業稅等後為76,950千元提列(計算方式：46,170千元*3%+30,780千元*1.5%=1,847千元)，依中央政府各機關工程管理費支用要點規定估算，並配合工程結算總價覈實於得提列數額內執行。 |
| 06 國有林大規模崩塌防災治理 | 3,626 | 集水區治理科 | 1.本分支計畫編列3,626千元，係依據行政院109年4月17日院臺忠字第1090170374號函及111年11月18日院臺忠字第1110193111號函核定「氣候變遷下大規模崩塌及不安定土砂防減災計畫(第二期)(110年至115年)」辦理，本年度編列3,626千元。 |
| 2000 業務費 | 3,626 | | 2.工作計畫內容包括：以國有林大規模崩塌潛勢區判釋成果為基礎，持續追蹤判釋，並辦理監測分析及調查規劃工作，建立防災應變機制。 |
| 2036 按日按件計資酬金 | 50 | | 3.業務費3,626千元 |
| 2039 委辦費 | 3,420 | | (1)評選、審查會議所需委員出席費等50千元。 |
| 2072 國內旅費 | 156 | | (2)委託國內學術及專業機構辦理大規模崩塌潛勢區調查與監測計畫等3,420千元。 |
| | | | (3)國內旅費等156千元。 |
| 07 森林遊憩場域發展與推動 | 103,428 | 森林育樂科、秘書室 | 1.本分支計畫編列103,428千元，包含： |
| 2000 業務費 | 28,628 | | (1)依據行政院109年6月5日院臺農字第1090013521號函核定「森林永續經營及產業振興計畫(110-113年)」辦理，其中本 |
| 2003 教育訓練費 | 450 | | |

農業部林業及自然保育署新竹分署
歲出計畫提要及分支計畫概況表

經資門併計

中華民國113年度

單位：新臺幣千元

| 工作計畫名稱及編號 | 5651021100 林業發展 | 預算金額 | 546,325 |
|-----------------|-----------------|------|---------------------------|
| 分支計畫及用途別科目 | 金額 | 承辦單位 | 說 明 |
| 2006 水電費 | 24 | | 科目編列101,212千元。 |
| 2009 通訊費 | 152 | | (2)依據行政院109年11月18日院臺農字第10 |
| 2018 資訊服務費 | 480 | | 90016356號函核定「林業文化資源保存 |
| 2021 其他業務租金 | 220 | | 與整體再發展中長程計畫(第一期)」辦 |
| 2024 稅捐及規費 | 28 | | 理，本年度編列2,216千元。 |
| 2027 保險費 | 317 | | 2.工作計畫內容包括： |
| 2033 臨時人員酬金 | 948 | | (1)辦理國家森林遊樂區計畫檢討、志工推 |
| 2036 按日按件計資酬金 | 435 | | 廣業務及設施整建維護工作、生態教育 |
| 2039 委辦費 | 15,210 | | 館之經營管理，並發揮在地特色，透過 |
| 2051 物品 | 715 | | 多元推廣活動，推動自然學習及環境解 |
| 2054 一般事務費 | 5,958 | | 說等工作。 |
| 2063 房屋建築養護費 | 550 | | (2)辦理國有林自然步道之經營管理及環境 |
| 2069 設施及機械設備養護費 | 1,000 | | 維護、山屋整建維護工作，結合民間團 |
| 2072 國內旅費 | 2,106 | | 體推動公私合作共同維護步道及活絡步 |
| 2081 運費 | 35 | | 道活動。 |
| 3000 設備及投資 | 74,800 | | (3)辦理林業文化園區及歷史建築之整建及 |
| 3010 房屋建築及設備費 | 59,300 | | 管理維護工作，活化與保存林業文化資 |
| 3015 公共建設及設施費 | 15,140 | | 源，並促進周邊社區產業發展。 |
| 3030 資訊軟硬體設備費 | 310 | | 3.業務費28,628千元 |
| 3035 雜項設備費 | 50 | | (1)業務人員及志工教育訓練、森林遊憩場 |
| | | | 域之水電、通訊、資訊系統維運、租金 |
| | | | 、稅捐規費、公共意外責任險、臨時人 |
| | | | 員、會議出席費、辦理訓練講座鐘點費 |
| | | | 等3,054千元。 |
| | | | (2)辦理生態教育館之整合發展及環境教育 |
| | | | 課程執行、手作步道及工作假期推動、 |
| | | | 生態旅遊發展、步道設施及環境監測、 |
| | | | 竹東林業展示館修復及再利用計畫、大 |
| | | | 溪日式宿舍修復及再利用計畫等工作15, |
| | | | 210千元(其中辦理媒體政策及業務宣導 |
| | | | 相關經費120千元)。 |
| | | | (3)購置物品、辦理森林遊憩場域如：生態 |
| | | | 教育館、遊客中心清潔與保全及業務宣 |
| | | | 導、建物養護、自然步道路體及沿線之 |
| | | | 設備養護修繕等8,223千元(其中辦理媒 |
| | | | 體政策及業務宣導相關經費200千元)。 |
| | | | (4)國內旅費、運費等2,141千元。 |
| | | | 4.設備及投資74,800千元 |
| | | | (1)整建及充實國家森林遊樂區、生態教育 |
| | | | 館之各項公共服務設施、辦理自然步道 |

**農業部林業及自然保育署新竹分署
歲出計畫提要及分支計畫概況表**

經資門併計

中華民國113年度

單位：新臺幣千元

| 工作計畫名稱及編號 | 5651021100 林業發展 | 預算金額 | 546,325 |
|-----------------|-----------------|-------|---|
| 分支計畫及用途別科目 | 金額 | 承辦單位 | 說 明 |
| 08 國家自然保育 | 53,069 | 自然保育科 | <p>、山屋之整建及維護、林業文化園區之設施整建及修復之委託規劃設計暨監造等工程，其中工程管理費 1,984 千元，係按施工費74,440千元，扣除營造工程保險費及營業稅等後為66,145千元提列(計算方式：66,145千元*3%= 1,984千元)，依中央政府各機關工程管理費支用要點規定估算，並配合工程結算總價覈實於得提列數額內執行。</p> <p>(2)汰購電腦、筆電及系統擴充開發等310千元。</p> <p>(3)育樂場域無線導覽解說設備1組等50千元。</p> <p>1.本分支計畫編列53,069千元，包含：</p> <p>(1)依據行政院109年6月5日院臺農字第1090013521號函核定「森林永續經營及產業振興計畫(110-113年)」辦理，其中本科目編列23,556千元。</p> <p>(2)依據行政院111年5月20日院臺農字第1110011603號函核定「外來入侵種埃及聖鸚、綠鬣蜥與恆春半島銀合歡移除及復育計畫(112-113年)」辦理，其中本科目編列1,500千元。</p> <p>2.工作計畫內容包括：</p> <p>(1)建置保護區經營管理架構，並辦理臺灣自然保護區域內各項野生動植物資源調查、監測及巡護工作；推動社區居民參與林業工作；執行關鍵陸域外來入侵動物監測及移除工作。</p> <p>(2)落實野生動物保育法執行，辦理查緝、查核工作；野生動物及其產製品鑑識及輸出入審查管理；野生動物人工飼養族群管理及繁殖場查證；辦理野生動物族群調查及經營管理，野生動物保育教育宣導活動。</p> <p>(3)健全野生動物及產製品輸出入審查機制，避免入侵物種進入國內，並符合CITES規範，防制非法國際野生動物貿易。</p> <p>(4)外來入侵種埃及聖鸚移除。</p> <p>(5)捕蜂捉蛇為民服務業務。</p> |
| 2000 業務費 | 7,141 | | |
| 2006 水電費 | 24 | | |
| 2009 通訊費 | 60 | | |
| 2018 資訊服務費 | 370 | | |
| 2021 其他業務租金 | 100 | | |
| 2024 稅捐及規費 | 12 | | |
| 2027 保險費 | 80 | | |
| 2033 臨時人員酬金 | 425 | | |
| 2036 按日按件計資酬金 | 160 | | |
| 2039 委辦費 | 4,100 | | |
| 2045 國內組織會費 | 20 | | |
| 2051 物品 | 310 | | |
| 2054 一般事務費 | 390 | | |
| 2069 設施及機械設備養護費 | 30 | | |
| 2072 國內旅費 | 1,050 | | |
| 2081 運費 | 10 | | |
| 3000 設備及投資 | 160 | | |
| 3030 資訊軟硬體設備費 | 60 | | |
| 3035 雜項設備費 | 100 | | |
| 4000 獎補助費 | 45,768 | | |
| 4005 對直轄市政府之補助 | 21,800 | | |
| 4010 對各縣市政府之補助 | 22,548 | | |
| 4040 對國內團體之捐助 | 1,400 | | |
| 4085 獎勵及慰問 | 20 | | |

農業部林業及自然保育署新竹分署
歲出計畫提要及分支計畫概況表

經資門併計

中華民國113年度

單位：新臺幣千元

| 工作計畫名稱及編號 | 5651021100 林業發展 | 預算金額 | 546,325 |
|-------------------|-----------------|-------------------|--|
| 分支計畫及用途別科目 | 金額 | 承辦單位 | 說明 |
| 09 國土生態保育綠色網絡建置計畫 | 31,651 | 森林管理科、經營企劃科、自然保育科 | <p>3.業務費7,141千元</p> <p>(1)執行各類型保護區之棲地巡護及取締盜伐盜獵等保育業務之水電、通訊、資訊系統及網站維運、租賃車輛、稅捐、公共意外責任險、臨時人員、會議出席費、辦理訓練講座鐘點費等1,231千元。</p> <p>(2)委託辦理保護區資源監測調查、埃及聖鸚鵡移除等工作4,100千元。</p> <p>(3)參加專業組織會費、購置文具紙張、碳粉匣、電腦用品、耗材、海報、摺頁、文宣印刷、勞務承攬、設備修繕等750千元。</p> <p>(4)國內旅費、運費等1,060千元。</p> <p>4.設備及投資160千元</p> <p>(1)汰購電腦等60千元。</p> <p>(2)係購置辦理野生動物標本製作、調查相關設備等100千元。</p> <p>5.獎補助費45,768千元</p> <p>(1)補助各地方政府執行保護區及自然地景經營管理計畫、生物多樣性保育及入侵種管理計畫、推動野生動植物合理利用之管理計畫、捕蜂捉蛇為民服務等44,348千元。</p> <p>(2)捐助國內團體辦理推動社區林業等1,400千元。</p> <p>(3)社區林業特優社區獎勵金等20千元。</p> <p>1.本分支計畫編列31,651千元，係依據行政院110年7月6日院臺農字第1100017358號函核定「國土生態保育綠色網絡建置計畫（111-114年）」辦理，本年度編列31,651千元。</p> <p>2.工作計畫內容包括：</p> <p>(1)建全國土生態綠網藍圖。</p> <p>(2)生態植被復育與入侵種移除。</p> <p>(3)生態廊道串連與動物通道建置。</p> <p>(4)高風險地區與瀕危物種保育。</p> <p>(5)友善生產環境之營造。</p> <p>(6)里山倡議與地景保育推動。</p> <p>(7)公眾參與及國土綠網環境教育推廣。</p> <p>3.業務費20,536千元</p> <p>(1)辦理各項工作所需教育訓練費、水電、</p> |
| 2000 業務費 | 20,536 | | |
| 2003 教育訓練費 | 122 | | |
| 2006 水電費 | 684 | | |
| 2009 通訊費 | 180 | | |
| 2015 權利使用費 | 50 | | |
| 2018 資訊服務費 | 41 | | |
| 2021 其他業務租金 | 310 | | |
| 2027 保險費 | 55 | | |
| 2033 臨時人員酬金 | 1,275 | | |
| 2036 按日按件計資酬金 | 427 | | |
| 2039 委辦費 | 14,419 | | |

農業部林業及自然保育署新竹分署
歲出計畫提要及分支計畫概況表
中華民國113年度

經資門併計

單位：新臺幣千元

| 工作計畫名稱及編號 | 5651021100 林業發展 | 預算金額 | 546,325 |
|-----------------|-----------------|------|--|
| 分支計畫及用途別科目 | 金額 | 承辦單位 | 說明 |
| 2051 物品 | 925 | | 通訊、權利使用費、電腦維修費用、租用車輛、場地租金、保險、臨時人員、會議出席費、教育訓練所需講座鐘點費等3,144千元。 |
| 2054 一般事務費 | 1,283 | | |
| 2069 設施及機械設備養護費 | 150 | | |
| 2072 國內旅費 | 595 | | |
| 2081 運費 | 20 | | (2)委託辦理國土生態綠網藍圖定期檢討與區域資料整合、協助跨部會與區域合作平臺運作、國土綠網圖資檢討整合與開放、生態廊道串連、友善生物棲地個案輔導、瀕危物種保育、原生植物培育試驗、友善環境生態造林及植物試驗、生態植被復育作業之監測及效益評估、國土生態綠網關注區域公私協力經營管理及教育推廣等14,419千元。 |
| 3000 設備及投資 | 5,630 | | (3)購置文具紙張、碳粉匣、電腦用品、耗材、印刷、勞務承攬、設備修繕等2,358千元。 |
| 3015 公共建設及設施費 | 5,500 | | (4)國內旅費、運費等615千元。 |
| 3035 雜項設備費 | 130 | | 4.設備及投資5,630千元 |
| 4000 獎補助費 | 5,485 | | (1)辦理生態造林工作等5,500千元。 |
| 4010 對各縣市政府之補助 | 4,770 | | (2)汰購事務性設備等130千元。 |
| 4040 對國內團體之捐助 | 715 | | 5.獎補助費5,485千元，係補助各地方政府、民間團體，辦理生物通道與生態廊道建置、地質公園推動、生態綠網個案推動、結合社區加強國土生態綠色網絡關注區域經營管理、生態植被復育等所需經費。 |

農業部林業及自然保育署新竹分署
各項費用彙計表

中華民國113年度

單位：新臺幣千元

| 工作計畫名稱及編號 第一、二級用途別 科目名稱及編號 | 5651020100 一般行政 | 5651021000 林業管理 | 5651021100 林業發展 | 合 計 |
|----------------------------------|--------------------|--------------------|--------------------|---------|
| 合 計 | 270,437 | 7,305 | 546,325 | 824,067 |
| 1000 人事費 | 251,220 | - | - | 251,220 |
| 1015 法定編制人員待遇 | 80,208 | - | - | 80,208 |
| 1020 約聘僱人員待遇 | 40,358 | - | - | 40,358 |
| 1025 技工及工友待遇 | 41,962 | - | - | 41,962 |
| 1030 獎金 | 36,090 | - | - | 36,090 |
| 1035 其他給與 | 8,845 | - | - | 8,845 |
| 1040 加班費 | 10,605 | - | - | 10,605 |
| 1050 退休離職儲金 | 12,703 | - | - | 12,703 |
| 1055 保險 | 20,449 | - | - | 20,449 |
| 2000 業務費 | 12,172 | 3,345 | 157,626 | 173,143 |
| 2003 教育訓練費 | 40 | 50 | 1,093 | 1,183 |
| 2006 水電費 | 721 | - | 1,803 | 2,524 |
| 2009 通訊費 | 436 | - | 1,745 | 2,181 |
| 2015 權利使用費 | - | - | 50 | 50 |
| 2018 資訊服務費 | 65 | - | 2,406 | 2,471 |
| 2021 其他業務租金 | - | - | 1,586 | 1,586 |
| 2024 稅捐及規費 | 439 | - | 4,310 | 4,749 |
| 2027 保險費 | 233 | - | 819 | 1,052 |
| 2033 臨時人員酬金 | 1,234 | - | 10,250 | 11,484 |
| 2036 按日按件計資酬金 | 72 | 15 | 2,798 | 2,885 |
| 2039 委辦費 | - | 2,700 | 43,039 | 45,739 |
| 2045 國內組織會費 | - | - | 30 | 30 |
| 2051 物品 | 2,802 | 240 | 8,540 | 11,582 |
| 2054 一般事務費 | 3,329 | 290 | 52,167 | 55,786 |
| 2063 房屋建築養護費 | 949 | - | 1,100 | 2,049 |
| 2066 車輛及辦公器具養護費 | 1,260 | - | - | 1,260 |
| 2069 設施及機械設備養護費 | 328 | - | 2,411 | 2,739 |
| 2072 國內旅費 | 164 | 50 | 19,678 | 19,892 |
| 2081 運費 | 20 | - | 3,801 | 3,821 |
| 2093 特別費 | 80 | - | - | 80 |
| 3000 設備及投資 | 5,780 | - | 253,641 | 259,421 |
| 3010 房屋建築及設備費 | 5,140 | - | 65,300 | 70,440 |

農業部林業及自然保育署新竹分署
各項費用彙計表

中華民國113年度

單位：新臺幣千元

| 工作計畫名稱及編號 第一、二級用途別 科目名稱及編號 | 5651020100 一般行政 | 5651021000 林業管理 | 5651021100 林業發展 | 合 計 |
|----------------------------------|--------------------|--------------------|--------------------|---------|
| 3015 公共建設及設施費 | - | - | 182,745 | 182,745 |
| 3020 機械設備費 | - | - | 1,600 | 1,600 |
| 3025 運輸設備費 | - | - | 1,360 | 1,360 |
| 3030 資訊軟硬體設備費 | 340 | - | 1,256 | 1,596 |
| 3035 雜項設備費 | 300 | - | 1,380 | 1,680 |
| 4000 獎補助費 | 1,265 | 3,960 | 135,058 | 140,283 |
| 4005 對直轄市政府之補助 | - | 530 | 26,940 | 27,470 |
| 4010 對各縣市政府之補助 | - | 3,430 | 36,368 | 39,798 |
| 4040 對國內團體之捐助 | - | - | 5,290 | 5,290 |
| 4080 損失及賠償 | - | - | 65,240 | 65,240 |
| 4085 獎勵及慰問 | 1,265 | - | 1,220 | 2,485 |

農業部林業及自然保育署新竹分署
人事費彙計表
中華民國113年度

單位：新臺幣千元

| 人 事 費 別 | 金 額 | 說 明 |
|------------|---------|-----|
| 一、民意代表待遇 | - | |
| 二、政務人員待遇 | - | |
| 三、法定編制人員待遇 | 80,208 | |
| 四、約聘僱人員待遇 | 40,358 | |
| 五、技工及工友待遇 | 41,962 | |
| 六、獎金 | 36,090 | |
| 七、其他給與 | 8,845 | |
| 八、加班費 | 10,605 | |
| 九、退休退職給付 | - | |
| 十、退休離職儲金 | 12,703 | |
| 十一、保險 | 20,449 | |
| 十二、調待準備 | - | |
| 合 計 | 251,220 | |

農業部林業及自然
預算員額
中華民國

| 科 目 | | | | 員 額 (單位： | | | | | | | | | | | | | |
|-----|---|---|------------------------------|-----------|-----|-----|-----|-----|-----|-----|-----|-----|-----|-----|-----|-----|-----|
| 款 | 項 | 目 | 節 名 稱 | 職 員 | | 警 察 | | 法 警 | | 駐 警 | | 工 友 | | 技 工 | | 駕 駛 | |
| | | | | 本年度 | 上年度 | 本年度 | 上年度 | 本年度 | 上年度 | 本年度 | 上年度 | 本年度 | 上年度 | 本年度 | 上年度 | 本年度 | 上年度 |
| 16 | | | 005100000 農業部主管 | | | | | | | | | | | | | | |
| | 2 | | 005102000 林業及自然保育署 及所屬 | 113 | 107 | - | - | - | - | - | - | 5 | 5 | 75 | 85 | 2 | 2 |
| | | 2 | 5651020100 一般行政 | 113 | 107 | - | - | - | - | - | - | 5 | 5 | 75 | 85 | 2 | 2 |

保育署新竹分署
明細表

113年度

單位：新臺幣千元

| 人 | | | | | | | | 年 需 經 費 | | | 說 明 |
|-------|-------|-------|-------|-------|-------|-------|-------|---------|---------|-------|--|
| 聘 用 | | 約 僱 | | 駐外雇員 | | 合 計 | | 本 年 度 | 上 年 度 | 比 較 | |
| 本 年 度 | 上 年 度 | 本 年 度 | 上 年 度 | 本 年 度 | 上 年 度 | 本 年 度 | 上 年 度 | | | | |
| - | - | 90 | 80 | - | - | 285 | 279 | 240,615 | 238,135 | 2,480 | |
| - | - | 90 | 80 | - | - | 285 | 279 | 240,615 | 238,135 | 2,480 | 1. 本年度285人較上年度279人減列技工10人，增列職員6人、約僱10人。 2. 本年度非以人事費支付臨時人員支出，包括： (1) 一般行政計畫預計進用3人，經費1,234千元。 (2) 林業發展計畫預計進用21人，經費10,250千元。 3. 本年度非以人事費支付勞務承攬支出，包括： (1) 一般行政計畫預計運用7人，經費2,346千元。 (2) 林業發展計畫預計運用59人，經費2,383千元。 |

**農業部林業及自然保育署新竹分署
公務車輛明細表**

中華民國113年度

單位：新臺幣千元

| 車輛數 | 車輛種類 | 乘客人數 不含司機 | 購置 年月 | 汽缸總 排氣量 (立方公分) | 油料費 | | | 養護費 | 其他 | 備註 |
|-------|------------|--------------|----------|----------------------|--------|-------|----|-----|----|---------------------------------------|
| | | | | | 數量(公升) | 單價(元) | 金額 | | | |
| 現有車輛： | | | | | | | | | | |
| 1 | 小客車及小客貨兩用車 | 4 | 102.05 | 2,400 | 1,668 | 30.60 | 51 | 51 | 21 | AAE-7903。 新竹分署 |
| 1 | 小客車及小客貨兩用車 | 6 | 107.09 | 2,000 | 1,668 | 27.30 | 46 | 34 | 18 | AXG-9637。 新竹分署 |
| 1 | 小客車及小客貨兩用車 | 6 | 107.09 | 2,000 | 1,668 | 27.30 | 46 | 34 | 18 | AXK-1523。 新竹分署 |
| 1 | 小客車及小客貨兩用車 | 4 | 109.09 | 2,400 | 1,668 | 30.60 | 51 | 26 | 20 | BJW-1502。 新竹分署 |
| 1 | 小客車及小客貨兩用車 | 4 | 109.12 | 2,000 | 1,668 | 30.60 | 51 | 26 | 20 | BKL-8362。 新竹分署 |
| 1 | 小客車及小客貨兩用車 | 4 | 109.12 | 2,000 | 1,668 | 30.60 | 51 | 26 | 20 | BKL-8365。 新竹分署 |
| 1 | 小客車及小客貨兩用車 | 4 | 109.12 | 2,000 | 1,668 | 30.60 | 51 | 26 | 20 | BKL-8370。 新竹分署 |
| 1 | 小客車及小客貨兩用車 | 4 | 109.12 | 2,000 | 1,668 | 30.60 | 51 | 26 | 20 | BKL-8371。 新竹分署 |
| 1 | 小客車及小客貨兩用車 | 4 | 109.12 | 2,000 | 1,668 | 30.60 | 51 | 26 | 20 | BKL-8373。 新竹分署 |
| 1 | 小客車及小客貨兩用車 | 5 | 110.09 | 2,000 | 1,668 | 30.60 | 51 | 26 | 20 | BBP-5293。 新竹分署 |
| 1 | 小客車及小客貨兩用車 | 5 | 110.10 | 2,000 | 1,668 | 30.60 | 51 | 26 | 20 | BKV-2301。 新竹分署 |
| 1 | 小客車及小客貨兩用車 | 5 | 110.10 | 2,000 | 1,668 | 30.60 | 51 | 26 | 20 | BKV-2303。 新竹分署 |
| 1 | 小客車及小客貨兩用車 | 4 | 111.11 | 2,500 | 1,668 | 30.60 | 51 | 9 | 25 | BQZ-0891。 新竹分署 |
| 1 | 小客車及小客貨兩用車 | 4 | 111.11 | 2,500 | 1,668 | 30.60 | 51 | 9 | 25 | BQZ-0892。 新竹分署 |
| 1 | 小貨車 | 1 | 98.04 | 1,200 | 556 | 30.60 | 17 | 17 | 11 | 8435-UZ。 新竹分署 |
| 1 | 小貨車 | 1 | 98.04 | 2,000 | 556 | 30.60 | 17 | 17 | 16 | 9250-UZ。 新竹分署 |
| 1 | 小貨車 | 1 | 109.12 | 1,500 | 1,668 | 30.60 | 51 | 26 | 12 | BKL-9723。 新竹分署 |
| 1 | 小貨車 | 1 | 109.12 | 1,500 | 1,668 | 30.60 | 51 | 25 | 12 | BKL-9731。 新竹分署 |
| 1 | 小貨車 | 1 | 109.12 | 1,500 | 1,668 | 30.60 | 51 | 25 | 12 | BKL-9732。 新竹分署 |
| 1 | 小貨車 | 1 | 109.12 | 1,500 | 1,668 | 30.60 | 51 | 25 | 12 | BKL-9736。 新竹分署 |
| 1 | 小貨車 | 2 | 110.07 | 1,200 | 1,668 | 30.60 | 51 | 25 | 11 | BKU-7103。 新竹分署 |
| 1 | 小貨車 | 1 | 112.07 | 2,000 | 1,668 | 30.60 | 51 | 8 | 16 | 新購001。 新竹分署。預計112年7月購置。 |
| 1 | 機車 | 1 | 91.06 | 125 | 0 | 0.00 | 0 | 0 | 0 | 竹：LM-9478。 |
| 1 | 機車 | 1 | 91.11 | 150 | 0 | 0.00 | 0 | 0 | 0 | 竹：LM-9488。 |
| 3 | 機車 | 1 | 95.09 | 125 | 624 | 30.60 | 19 | 7 | 2 | 竹：N3V-027、N3V-028、N3V-029。(預計112年7月汰) |

**農業部林業及自然保育署新竹分署
公務車輛明細表**

中華民國113年度

單位：新臺幣千元

| 車輛數 | 車輛種類 | 乘客人數 不含司機 | 購置 年月 | 汽缸總 排氣量 (立方公分) | 油料費 | | | 養護費 | 其他 | 備註 |
|-----|------|--------------|----------|----------------------|--------|-------|----|-----|----|--|
| | | | | | 數量(公升) | 單價(元) | 金額 | | | |
| 3 | 機車 | 1 | 96.06 | 150 | 780 | 30.60 | 24 | 9 | 4 | 換燃油機車2輛) 竹：9FF-237、9FF-250、9FF-253。(預計112年7月汰換燃油機車2輛、113年7月汰換燃油機車1輛)。 |
| 3 | 機車 | 1 | 97.06 | 150 | 468 | 30.60 | 14 | 5 | 4 | 竹：859-DNA、863-DNA、865-DNA。(預計113年7月汰換燃油機車3輛) |
| 7 | 機車 | 1 | 98.07 | 150 | 1,092 | 30.60 | 33 | 12 | 9 | 竹：328-GKD、329-GKD、330-GKD、331-GKD、332-GKD、727-GKD、725GKD。(預計113年7月汰換燃油機車7輛) |
| 13 | 機車 | 1 | 99.03 | 150 | 624 | 30.60 | 19 | 7 | 5 | 竹：287-GJM、288-GJM、289-GJM、290-GJM、375-GJM、376-GJM、377-GJM、378-GJM、379-GJM、381-GJM、383-GJM、385-GJM、386-GJM。(預計113年7月汰換燃油機車4輛) |
| 6 | 機車 | 1 | 100.09 | 125 | 0 | 0.00 | 0 | 0 | 0 | 竹：529-KZZ、530-KZZ、531-KZZ、532-KZZ、533-KZZ、535-KZZ。 |
| 5 | 機車 | 1 | 100.09 | 150 | 0 | 0.00 | 0 | 0 | 0 | 竹：810-KZY、813-KZY、815-KZY、816-KZY、817-KZY。 |
| 3 | 機車 | 1 | 101.04 | 150 | 0 | 0.00 | 0 | 0 | 0 | 竹：378-LEN、379-LEN、380-LEN。 |
| 7 | 機車 | 1 | 102.09 | 125 | 0 | 0.00 | 0 | 0 | 0 | 竹：163-MKQ、165-MKQ、166-MKQ、167-MKQ、170-MKQ、171-MKQ、1 |

**農業部林業及自然保育署新竹分署
公務車輛明細表**

中華民國113年度

單位：新臺幣千元

| 車輛數 | 車輛種類 | 乘客人數 不含司機 | 購置 年月 | 汽缸總 排氣量 (立方公分) | 油料費 | | | 養護費 | 其他 | 備註 |
|-----|------|--------------|----------|----------------------|--------|-------|-----|-----|----|--|
| | | | | | 數量(公升) | 單價(元) | 金額 | | | |
| 5 | 機車 | 1 | 102.10 | 125 | 1,560 | 30.60 | 48 | 17 | 6 | 72-MKQ。 竹：583-KXN 、585-KXN、5 86-KXN、587- KXN、589-KXN 。 |
| 7 | 機車 | 1 | 102.10 | 150 | 2,184 | 30.60 | 67 | 24 | 9 | 竹：590-KXN 、591-KXN、5 92-KXN、593- KXN、595-KXN 、596-KXN、5 97-KXN。 |
| 10 | 機車 | 1 | 103.04 | 150 | 3,120 | 30.60 | 95 | 35 | 13 | 竹：286-MZN 、287-MZN、7 29-NLK、730- NLK、731-NLK 、733-NLK、7 35-NLK、736- NLK、750-NLK 、751-NLK。 |
| 3 | 機車 | 1 | 104.11 | 150 | 936 | 30.60 | 29 | 10 | 4 | 竹：MDB-2070 、MDB-2072、 MDB-2073。 |
| 4 | 機車 | 1 | 105.05 | 150 | 1,248 | 30.60 | 38 | 14 | 5 | 竹：MDH-6027 、MDH-6037、 MDH-6057、MD H-6067。 |
| 6 | 機車 | 1 | 106.05 | 150 | 1,872 | 30.60 | 57 | 21 | 8 | 竹：MBF-7196 、MBF-7197、 MBF-7198、MB F-7199、MBF- 7201、MBF-72 02。 |
| 3 | 機車 | 1 | 107.08 | 150 | 936 | 30.60 | 29 | 10 | 4 | 竹：MVE-3170 、MVE-3171、 MVE-3172。 |
| 8 | 機車 | 1 | 108.08 | 150 | 2,496 | 30.60 | 76 | 28 | 10 | 竹：MQH-1500 、MQH-1501、 MQH-1502、MQ H-1503、MQH- 1505、MQH-13 96、MQH-1397 、MQH-1399。 |
| 22 | 機車 | 1 | 109.06 | 125 | 6,864 | 30.60 | 210 | 77 | 26 | 竹：QH-5600 、QH-5601、Q H-5602、QH-5 603、QH-5605 、QH-5606、Q H-5607、QH-5 608、QH-5609 、QH-5610、Q H-5611、QH-5 612、QH-5613 、QH-5615、Q H-5616、QH-5 |

**農業部林業及自然保育署新竹分署
公務車輛明細表**

中華民國113年度

單位：新臺幣千元

| 車輛數 | 車輛種類 | 乘客人數 不含司機 | 購置 年月 | 汽缸總 排氣量 (立方公分) | 油料費 | | | 養護費 | 其他 | 備註 | |
|-----|------|--------------|----------|----------------------|--------|-------|-----|-----|----|---|---|
| | | | | | 數量(公升) | 單價(元) | 金額 | | | | |
| 2 | 機車 | 1 | 110.08 | 150 | 624 | 30.60 | 19 | 7 | 3 | 617、QH-5618、QH-5619、QH-5620、QH-5621、QH-5622、QH-5623。 | |
| 23 | 機車 | 1 | 110.10 | 150 | 7,176 | 30.60 | 220 | 80 | 31 | 竹：MXW-7829、MXW-7830。 | |
| 39 | 機車 | 1 | 111.08 | 150 | 12,168 | 30.60 | 372 | 136 | 52 | 竹：MXW-8302、MXW-8303、MXW-8305、MXW-8306、MXW-8307、MXW-8309、MXW-8310、MXW-8311、MXW-8312、MXW-8283、MXW-8287、MXW-8289、MXW-8290、MXW-8291、MXW-8292、MXW-8293、MXW-8295、MXW-8297、MXW-8298、MXW-8300、MXW-8301、MXW-9302、MXW-9303。 | |
| | | | | | | | | | | | NMN-3712、NMN-3713、NMN-3715、NMN-3716、NMN-3717、NMN-3718、NMN-3720、NMN-3721、NMN-3722、NMN-3723、NMN-3725、NMN-3726、NMN-3727、NMN-3728、NMN-3729、NMN-3730、NMN-3731、NMN-3732、NMN-3735、NMN-3736、NMN-3737、NMN-3738、NMN-3739、NMN-3750、NMN-3751、NMN-3752、NMN-3753、NMN-3756、NMN-3757、NMN-3758、NMN-3759、NMN-3760、NMN-3761、NMN-37 |

**農業部林業及自然保育署新竹分署
公務車輛明細表**

中華民國113年度

單位：新臺幣千元

| 車輛數 | 車輛種類 | 乘客人數 不含司機 | 購置 年月 | 汽缸總 排氣量 (立方公分) | 油料費 | | | 養護費 | 其他 | 備註 |
|----------|------|--------------|----------|----------------------|--------|-------|-------|-----|----|--|
| | | | | | 數量(公升) | 單價(元) | 金額 | | | |
| 1 | 機車 | 1 | 112.06 | 125 | 312 | 30.60 | 10 | 4 | 1 | 62、NMN-3763、NMN-3765、NMN-3767、NMN-3768、NMN-3769 竹：NYM-3610。 |
| 2 | 機車 | 1 | 112.07 | 0 | 0 | 0.00 | 0 | 3 | 2 | 新竹分署。預計112年7月購置電動機車(重型)。 |
| 2 | 機車 | 1 | 112.07 | 150 | 624 | 30.60 | 19 | 7 | 3 | 新竹分署。預計112年7月購置燃油機車。 |
| 本年度新增車輛： | | | | | | | | | | |
| 1 | 機車 | 1 | 113.07 | 150 | 156 | 30.60 | 5 | 2 | 2 | 新竹分署。預計113年7月購置燃油機車。 |
| 合 計 | | | | | 80,336 | 2,447 | 1,054 | 592 | | |

附錄四、農業部林業及自然保育署臺中分署

農業部林業及自然保育署臺中分署

目 次

中華民國 113 年度

| | 頁 次 |
|------------------------|---------|
| 一、歲出計畫提要及分支計畫概況表 ----- | 285—298 |
| 二、各項費用彙計表 ----- | 299—300 |
| 三、人事費彙計表 ----- | 301 |
| 四、預算員額明細表 ----- | 302—303 |
| 五、公務車輛明細表 ----- | 304—307 |

農業部林業及自然保育署臺中分署
歲出計畫提要及分支計畫概況表
中華民國113年度

經資門併計

單位：新臺幣千元

| 工作計畫名稱及編號 | 5651020100 一般行政 | 預算金額 | 256,956 |
|--------------------------------------|-----------------|------------------------------------|--|
| 計畫內容： 辦理本分署各項人事費用、經常性業務、資訊應用與管理等。 | | 預期成果： 維持本分署各項業務正常運作，完成良好機關管理工作。 | |
| 分支計畫及用途別科目 | 金額 | 承辦單位 | 說 明 |
| 01 人員維持 | 233,542 | 人事室、秘書室 | 本分支計畫包括職員114人，技工27人，駕駛2人，工友5人，約僱人員90人，合計238人，共需人事費如列數。 |
| 1000 人事費 | 233,542 | | |
| 1015 法定編制人員待遇 | 92,500 | | |
| 1020 約聘僱人員待遇 | 46,000 | | |
| 1025 技工及工友待遇 | 13,500 | | |
| 1030 獎金 | 30,594 | | |
| 1035 其他給與 | 7,530 | | |
| 1040 加班費 | 11,229 | | |
| 1045 退休退職給付 | 348 | | |
| 1050 退休離職儲金 | 14,151 | | |
| 1055 保險 | 17,690 | | |
| 02 基本行政工作維持 | 23,414 | 秘書室 | |
| 2000 業務費 | 11,136 | | |
| 2003 教育訓練費 | 10 | | |
| 2006 水電費 | 917 | | |
| 2009 通訊費 | 318 | | |
| 2018 資訊服務費 | 110 | | |
| 2021 其他業務租金 | 1 | | |
| 2024 稅捐及規費 | 495 | | |
| 2027 保險費 | 199 | | |
| 2036 按日按件計資酬金 | 93 | | |
| 2051 物品 | 2,303 | | |
| 2054 一般事務費 | 3,281 | | |
| 2063 房屋建築養護費 | 1,667 | | |
| 2066 車輛及辦公器具養護費 | 1,093 | | |
| 2069 設施及機械設備養護費 | 474 | | |
| 2072 國內旅費 | 95 | | |
| 2093 特別費 | 80 | | |
| 3000 設備及投資 | 10,388 | | |
| 3010 房屋建築及設備費 | 9,938 | | |
| 3030 資訊軟硬體設備費 | 280 | | |
| 3035 雜項設備費 | 170 | | |
| 4000 獎補助費 | 1,890 | | |
| 4085 獎勵及慰問 | 1,890 | | |

農業部林業及自然保育署臺中分署
歲出計畫提要及分支計畫概況表
 中華民國113年度

經資門併計

單位：新臺幣千元

| 工作計畫名稱及編號 | 5651020100 一般行政 | 預算金額 | 256,956 |
|------------|-----------------|------|---|
| 分支計畫及用途別科目 | 金額 | 承辦單位 | 說 明 |
| | | | 千元*3%=177千元)，依中央政府各機關工程 管理費支用要點規定估算，並配合工程 結算總價覈實於得提列數額內執行。 17. 梨山工作站職務宿舍兼救災備勤室新建工 程2,938千元。 18. 汰換電腦及相關軟硬體設備等280千元。 19. 汰購影印機等事務設備170千元。 20. 退休人員三節慰問金1,890千元。 |

農業部林業及自然保育署臺中分署
歲出計畫提要及分支計畫概況表
中華民國113年度

經資門併計

單位：新臺幣千元

| 工作計畫名稱及編號 | 5651021000 林業管理 | 預算金額 | 11,677 |
|---|-----------------|--|---|
| 計畫內容： 辦理野生動物危害農業處理與防治補助、調查監測及防治技術研發、鼓勵民眾通報受傷瀕臨絕種野生動物、教育宣導、訓練等工作。 | | 預期成果： 辦理架設電牧器圍網防治野生動物危害補助、監測調查、防治技術研發，有效防治野生動物危害農業，保障農民收益；鼓勵民眾通報受傷瀕臨絕種野生動物、教育宣導、訓練等工作，降低野生動物遭受傳統陷阱誤捕，兼顧野生動物保育，促進生產、生活及生態的三生農業的均衡發展。 | |
| 分支計畫及用途別科目 | 金額 | 承辦單位 | 說明 |
| 02 化解野生動物危害農業及瀕危物種與人衝突 | 11,677 | 自然保育科 | 1. 本分支計畫係辦理野生動物危害農業處理與防治補助、調查監測及防治技術研發、鼓勵民眾通報受傷瀕臨絕種野生動物、教育宣導、訓練等工作。 2. 業務費8,707千元 (1) 員工教育訓練費、租金、專家學者出席費、講師鐘點費等142千元。 (2) 委託專業團隊辦理野生動物危害農業防治輔導、危害農業現況調查及監測、防治技術研發及精進、複合式防治方式推廣、人與瀕臨絕種野生動物衝突管理及宣導等7,700千元。 (3) 購置公務用文具紙張、物品、印刷、勞務承攬、國內旅費、運費等經費865千元。 3. 設備及投資750千元，係購置防熊、防猴垃圾桶等。 4. 獎補助費2,220千元，係補助地方政府辦理野生動物危害農業防治及危害動物管理計畫、輔導農民架設電圍網防治臺灣獼猴計畫等。 |
| 2000 業務費 | 8,707 | | |
| 2003 教育訓練費 | 30 | | |
| 2012 土地租金 | 20 | | |
| 2036 按日按件計資酬金 | 92 | | |
| 2039 委辦費 | 7,700 | | |
| 2051 物品 | 200 | | |
| 2054 一般事務費 | 450 | | |
| 2072 國內旅費 | 200 | | |
| 2081 運費 | 15 | | |
| 3000 設備及投資 | 750 | | |
| 3035 雜項設備費 | 750 | | |
| 4000 獎補助費 | 2,220 | | |
| 4005 對直轄市政府之補助 | 2,220 | | |

農業部林業及自然保育署臺中分署 歲出計畫提要及分支計畫概況表

經資門併計

中華民國113年度

單位：新臺幣千元

| | | | |
|-----------|-----------------|------|---------|
| 工作計畫名稱及編號 | 5651021100 林業發展 | 預算金額 | 389,808 |
|-----------|-----------------|------|---------|

計畫內容：

1. 執行森林永久樣區複查，建立森林資源長期監測體系，並辦理國家生物多樣性及臺灣全區航遙測影像之時序空間資訊建置及應用服務發展等國土資訊建置工作。
2. 加強林野護管及森林火災防救，保護國家森林資源，招募森林監測志工及登山團體等民間力量，並結合社區加強森林保護工作；辦理租地改正造林輔導、國有林地產籍管理、暫准放租林地檢討解編事宜及國有林租地補償收回；辦理國有林地占用收回，並宣導護林、愛林觀念，鼓勵全民參與自然保育、造林綠美化等林業、保育及環境教育之推廣；管理經營保安林，逐年辦理保安林檢訂、清查，並適時依環境狀況擴編保安林；辦理海岸線保安林之環境整理，提供民眾森林療癒、環境教育與休憩之空間，使全國保安林得獲完整維護。
3. 辦理國有林復育造林及人工林中後期撫育工作，厚植森林資源並提升林木形質，提高木材價值；辦理海岸區外保安林及離島地區造林及定砂工作，構築濱海綠色廊道；創新林產科技研發，提升國產木竹材附加價值及國際競爭力；重整加強國有林竹林經營管理、竹材生產質量管控、省工機械採伐模組化流程建立。
4. 推動平原地區之短期經濟林及公有地造林綠化工作，持續加強撫育平地造林地，以營造優質綠色生態環境。加強輔導公私有林經營及管理技術及獎勵造林後續輔導措施，建構木材生產技術體系，輔導林業生產合作社，媒合林農與林產加工業者合作，建立林業產業鏈。加強林木疫病、蟲害防治，確保林木健康管理，推動樹木保護工作，輔導主管機關進行受保護樹木普查及教育訓練，輔導公私有林林農增加竹林經營面積、成立竹構育成中心，結合產官學力量，重新整合，從竹材從生產、加工到市場端產業鏈結。
5. 於全國國有林地內，依集水區整體治理原則，依據國有林集水區危險度評估結果，檢討轉化為「高、中、低」治理順序後，以安全為基礎，優先針對中、高危險集水區加強治理，辦理防砂工程及崩場地復育，保障民眾生命財產安全，並建立治理工程生態友善機制，加強治理工程對生態保育措施。加速推動林道道路上下邊坡崩塌處理、地層滑動整治、排水設施改善、路基及鋪面改善、設置安全設施，以及生態通道規劃設置等工作，提供國人森林旅遊與林業經營管理安全之道路。
6. 整合自然步道、國家森林遊樂區、林業文化園區及生態教育館等森林遊憩場域，活化與保存林業文化資源，發揮在地特色，充實各項必要且具公益性質之公共設施，以提供自然學習、環境教育及戶外遊憩體驗的優質場所，並結合各項遊憩場域、周邊農業及社區營造等產業，發展多樣化遊程及行銷推廣活動。
7. 加強全國自然保護區系統巡護管理、調查監測、技術訓練及環教解說活動；推動社區居民參與林業工作；取締或舉發違反野生動物保育法案件之獎勵；執行關鍵陸域外來入侵動物監測、調查及移除；推動保護區域之經營管理、輔導不利耕作之劣化地轉型為濕地生態園區及建立濕地生態保存暨復育示範，提高生物多樣性。
8. 建置與維護國土生態保育綠色網絡，串聯東西向河川、綠帶，連結山脈至海岸，編織「森、川、里、海」廊道成為國土生物安全網；提升淺山、平原、濕地及海岸的生態棲地功能及生物多樣性涵養力，及透過社會－生態

預期成果：

1. 完成年度經營施政等計畫之編擬、建立森林資源長期監測體系，以掌握森林動態變化，適時調整森林經營策略；建構國家生物多樣性資訊網絡，促成公部門生物多樣性資訊蒐集保存及整合，蒐集擴充臺灣全區航遙測時序影像並強化流通服務效能，供應國土規劃、環境監測及防救災空間分析應用。
2. 護管國家森林資源，結合民間力量加強林野巡護，並加強科技器材應用，防範森林火災、盜伐、濫墾及人為破壞等林政案件之發生，達到降低危害、減少損失目標，以維護國家森林資源之完整。加強經營林地產籍管理，健全出租林地管理，降低違約使用發生率，有效維護國家財產；收回出租造林地，更新造林，恢復林地生態之完整性，達穩定地質、國土保安等公益效能；宣導林業、環境教育及保育相關政策，落實全民愛林、保林、護林之觀念。管理經營全臺保安林，隨時保持海岸線保安林地之清潔及美觀，避免廢棄物影響保安林木之生長，確保海岸保安林地之完整，發揮海岸保安林之防風、定砂、防止潮害之功能，提供民眾優良之休憩場所。
3. 加強國有林造林，營造複層林相提高生物多樣性，成為生物良好棲息場所，發揮林木對二氧化碳吸存之功能，增加水源涵養及國土保安等效益；加強林木經營區內人工林中、後期撫育工作，建造優質經濟林，提高國產木材生產量；海岸林帶形成，可增強海岸脆弱地區形成綠色防護網，減緩飛砂、季節風、鹽霧及潮浪對沿海地區的危害。
4. 從地景角度結合公、私有地造林及綠化，建構多元、健康、優質森林，以營造臺灣優質環境，推動短期經濟林、檳榔廢園造林、公有地造林及綠化工作，並持續加強撫育平地造林地。公私有林經營輔導，建立培訓基地，強化營林技術，培育優質木材，提高國內木材之自給率。促進森林經營與產銷接軌，媒合農民、合作社伐採及林產加工等產業，發展特色林產業，創新發展多元與高價值之林產品。加強林木疫病蟲害防治，確保林木健康之管理，以人工除蔓方式防除小花蔓澤蘭等入侵植物，維護環境生態，推動樹木保護工作，維護具有保存價值之樹木及其生長環境。
5. 防止國有林地沖蝕崩塌，調節土石下移避免淤高河道，減緩洪水及土砂災害，並保護下游公共設施與人民生命財產之安全。辦理所轄林道之改善與維護，以維持林道暢通並確保林業經營人員、當地居民及遊客行車安全，提供原住民地區居民通行、觀光旅遊、軍事基地補給、山區農林產品等民生物資便捷之運輸交通，提升行車安全。
6. 辦理森林遊憩場域內之公共服務設施整建及改善工程，有效提升遊憩品質。整合林業文化資源、建構保存系統網絡，完善保存維護與經營管理工作。建立公眾參與良好管道，增強與各森林遊憩場域鄰近社區與產業策略聯盟關係。發展多樣化遊程、辦理環境解說活動及在地培力，藉此促進當地產業及經濟永續發展，活絡綠資源之產業生機，並提升民眾森林保育及林業文化之認知。
7. 評估各類保護區經營管理計畫，確立經營管理目標，建立自然保護區系統生物資源資料庫，落實保護區管理及保存生物多樣性。補助社區林業計畫，促進社區、部落共同參與林業經營工作，從森林生態維護產出的效益上

農業部林業及自然保育署臺中分署
歲出計畫提要及分支計畫概況表

經資門併計

中華民國113年度

單位：新臺幣千元

| | | | |
|-----------|-----------------|------|---------|
| 工作計畫名稱及編號 | 5651021100 林業發展 | 預算金額 | 389,808 |
|-----------|-----------------|------|---------|

—生產地景與海景的保全活用來營造和串聯韌性社區，以促進永續發展。

獲得經濟收益。持續辦理關鍵陸域外來入侵動物之防治及移除，以維護臺灣生態環境，降低對經濟、社會之衝擊。

- 8.落實淺山生態保育，擴大中央山脈生態保育廊道周邊土地的保護效應；建立跨部門、跨空間之合作關係，強化橫向與縱向整合及各權益關係者之參與；研擬與推動高生態風險地區之保育策略，以提升生態系服務功能與生物多樣性涵養力，進而提升臺灣本島沿海與離島地區生態系之韌性；營造人與自然和諧共生的友善生產與農業環境，增進社區韌性；以東西向河川、綠帶連結山脈、平原至海岸，增進自然地區、鄉村地區和都市地區的連結性和互惠關係，編織成具韌性和調適能力的「森、川、里、海」國土生物安全網。

| 分支計畫及用途別科目 | 金額 | 承辦單位 | 說明 |
|-----------------|--------|-----------|--|
| 01 森林生態系經營 | 4,810 | 經營企劃科、秘書室 | <p>1.本分支計畫編列4,810千元，係依據行政院109年6月5日院臺農字第1090013521號函核定「森林永續經營及產業振興計畫（110-113年）」辦理，其中本科目編列4,810千元。</p> <p>2.工作計畫內容包含：辦理國有林森林驗證體系導入工作、推動進口木材貿易合法證明機制、資訊安全管理制度維護、機房、電腦及網路委外服務、入口網站維護等。</p> <p>3.業務費4,520千元</p> <p>(1)員工教育訓練費、水電費、電話及網路通訊費等328千元。</p> <p>(2)辦理電腦及網路維護等18千元。</p> <p>(3)辦理森林資源樣區調查租用車輛、遙控無人機相關規費、保險、專家學者出席費、講師鐘點費等182千元。</p> <p>(4)委託辦理國有林森林驗證體系導入工作所需經費1,150千元。</p> <p>(5)購置物品、勞務承攬、保全、清潔維護、設備維護、國內旅費等所需經費2,842千元。</p> <p>4.設備及投資290千元</p> <p>(1)汰換電腦相關設備、購置及升級資訊軟體等140千元。</p> <p>(2)攝影機具、事務機具、野外調查相關裝備更新等150千元。</p> |
| 2000 業務費 | 4,520 | | |
| 2003 教育訓練費 | 16 | | |
| 2006 水電費 | 6 | | |
| 2009 通訊費 | 306 | | |
| 2018 資訊服務費 | 18 | | |
| 2021 其他業務租金 | 9 | | |
| 2024 稅捐及規費 | 1 | | |
| 2027 保險費 | 60 | | |
| 2036 按日按件計資酬金 | 112 | | |
| 2039 委辦費 | 1,150 | | |
| 2051 物品 | 31 | | |
| 2054 一般事務費 | 1,489 | | |
| 2069 設施及機械設備養護費 | 2 | | |
| 2072 國內旅費 | 1,320 | | |
| 3000 設備及投資 | 290 | | |
| 3030 資訊軟硬體設備費 | 140 | | |
| 3035 雜項設備費 | 150 | | |
| 02 森林保護與林地管理 | 38,135 | 森林管理科 | <p>1.本分支計畫編列38,135千元，係依據行政院109年6月5日院臺農字第1090013521號函核定「森林永續經營及產業振興計畫（110-11</p> |
| 2000 業務費 | 34,975 | | |
| 2003 教育訓練費 | 195 | | |

農業部林業及自然保育署臺中分署
歲出計畫提要及分支計畫概況表

經資門併計

中華民國113年度

單位：新臺幣千元

| 工作計畫名稱及編號 | 5651021100 林業發展 | 預算金額 | 389,808 |
|-----------------|-----------------|------|--|
| 分支計畫及用途別科目 | 金額 | 承辦單位 | 說 明 |
| 2006 水電費 | 165 | | <p>3年)」辦理，其中本科目編列33,385千元。</p> <p>2.工作內容包括：</p> <p>(1)辦理強化國有林地護管、加強林野巡護工作，防救森林火災，取締及防範盜伐、濫墾等林政案件發生，招募森林監測志工，搭配登山團體等民間力量，並結合社區加強森林保護工作。</p> <p>(2)辦理國有林地產籍管理、出租林地管理及暫准放租林地檢討解編事宜、土地鑑界複丈等申請地政業務及區外保安林地地籍登記及保安林經營管理。</p> <p>(3)辦理林業宣導及保育、環教推廣等工作，深化全民保林、愛林、護林觀念。</p> <p>(4)辦理濫墾地續辦清理計畫及國有林地占用收回林地等工作。</p> <p>(5)辦理保安林之環境清潔並巡護監控執行情形，保持海岸線保安林地之清潔及美觀。</p> <p>3.業務費34,975千元</p> <p>(1)員工教育訓練費、水電費、電話及網路通訊費等616千元。</p> <p>(2)資訊設備維護費、租用車輛及房舍租金、地價稅、地政規費、保險等5,497千元。</p> <p>(3)法律諮詢顧問費、邀請專家學者出席會議出席費、辦理課程講座鐘點費等898千元。</p> <p>(4)購置文具紙張、碳粉匣、電腦用品、耗材等4,294千元。</p> <p>(5)辦理勞務承攬及印刷等費用16,075千元(其中辦理媒體政策及業務宣導關經費80千元)。</p> <p>(6)設備修繕等741千元。</p> <p>(7)國內旅費、運費等費用6,854千元。</p> <p>4.設備及投資2,810千元。</p> <p>(1)購置無線電通訊系統建置及改善等440千元。</p> <p>(2)汰購保林機車、小貨車、四輪傳動客貨兩用車等所需經費1,585千元。</p> |
| 2009 通訊費 | 256 | | |
| 2018 資訊服務費 | 298 | | |
| 2021 其他業務租金 | 1,355 | | |
| 2024 稅捐及規費 | 3,762 | | |
| 2027 保險費 | 82 | | |
| 2036 按日按件計資酬金 | 898 | | |
| 2051 物品 | 4,294 | | |
| 2054 一般事務費 | 16,075 | | |
| 2069 設施及機械設備養護費 | 741 | | |
| 2072 國內旅費 | 5,854 | | |
| 2081 運費 | 1,000 | | |
| 3000 設備及投資 | 2,810 | | |
| 3020 機械設備費 | 440 | | |
| 3025 運輸設備費 | 1,585 | | |
| 3030 資訊軟硬體設備費 | 66 | | |
| 3035 雜項設備費 | 719 | | |
| 4000 獎補助費 | 350 | | |
| 4040 對國內團體之捐助 | 300 | | |
| 4085 獎勵及慰問 | 50 | | |

農業部林業及自然保育署臺中分署
歲出計畫提要及分支計畫概況表
中華民國113年度

經資門併計

單位：新臺幣千元

| 工作計畫名稱及編號 | 5651021100 林業發展 | 預算金額 | 389,808 |
|-----------------|-----------------|-------|---|
| 分支計畫及用途別科目 | 金額 | 承辦單位 | 說 明 |
| 03 厚植森林資源 | 61,921 | 經營企劃科 | (3)汰換電腦等66千元。 (4)購置鏈鋸、防範取締盜伐先進設備器材及監視系統、防止傾倒廢棄物紅外線攝影機等719千元。 |
| 2000 業務費 | 26,491 | | 5. 獎補助費350千元 (1)補助社區、登山團體協助巡護工作、補助民間團體辦理林業相關活動等所需經費300千元。 (2)核發林業有功人士、檢舉盜伐獎金等所需經費50千元。 |
| 2003 教育訓練費 | 170 | | 1. 本分支計畫編列61,921千元，包含： (1)依據行政院109年6月5日院臺農字第1090013521號函核定「森林永續經營及產業振興計畫（110-113年）」辦理，其中本科目編列52,221千元。 (2)依據行政院111年12月8日院臺農字第1110017454號函核定「新興竹產業發展計畫（111至114年）」辦理，其中本科目編列9,700千元。 |
| 2006 水電費 | 558 | | 2. 工作計畫內容包括： (1)辦理國有林造林及人工林撫育工作，於國有林地之崩塌地、濫墾收回地、退化林地等辦理造林復育作業，並針對已成林地加強中後期撫育工作，營造優質、健康及永續生產之森林。 (2)辦理加強海岸區外保安林之砂丘地、草生地、低窪地、濫墾地收回、火災跡地及衰退林地復育造林作業，營造多層次林相，減緩飛砂、季節風、鹽霧及潮浪危害。 (3)辦理推動永續林業生產作業技術，建立人工林收穫專業技術核心能力。 (4)加強辦理漂流木清理工作。 |
| 2009 通訊費 | 432 | | 3. 業務費26,491千元 (1)員工教育訓練費、水電費、電話及網路通訊費、電腦及資訊作業系統維護費、租用車輛、規費等2,049千元。 (2)顧問費、邀請專家學者出席會議出席費、辦理課程講座鐘點費等445千元。 (3)委託辦理庫存種子之資料建立、國產材 |
| 2018 資訊服務費 | 690 | | |
| 2021 其他業務租金 | 79 | | |
| 2024 稅捐及規費 | 120 | | |
| 2036 按日按件計資酬金 | 445 | | |
| 2039 委辦費 | 9,600 | | |
| 2051 物品 | 1,723 | | |
| 2054 一般事務費 | 6,250 | | |
| 2069 設施及機械設備養護費 | 650 | | |
| 2072 國內旅費 | 2,624 | | |
| 2081 運費 | 3,150 | | |
| 3000 設備及投資 | 34,930 | | |
| 3015 公共建設及設施費 | 33,020 | | |
| 3020 機械設備費 | 700 | | |
| 3030 資訊軟硬體設備費 | 350 | | |
| 3035 雜項設備費 | 860 | | |
| 4000 獎補助費 | 500 | | |
| 4005 對直轄市政府之補助 | 200 | | |
| 4030 對特種基金之補助 | 100 | | |
| 4040 對國內團體之捐助 | 200 | | |

農業部林業及自然保育署臺中分署
歲出計畫提要及分支計畫概況表

經資門併計

中華民國113年度

單位：新臺幣千元

| 工作計畫名稱及編號 | 5651021100 林業發展 | 預算金額 | 389,808 |
|-----------------------|-----------------|-------|---|
| 分支計畫及用途別科目 | 金額 | 承辦單位 | 說明 |
| | | | <p>製品規格化及SDGs木育課程推動、國土生態綠網海岸及河川鄰接保育軸帶生態植被復育工作、出雲山土肉桂品系分析與優化種子苗經營管理計畫、育林作業研究、林業人力訓練等9,600千元。</p> <p>(4)購置文具紙張、碳粉匣、電腦用品、耗材、業務用消耗品等1,723千元。</p> <p>(5)印刷、清潔、勞務承攬等6,250千元。</p> <p>(6)設備修繕等650千元。</p> <p>(7)國內旅費、漂流木清運費等5,774千元。</p> <p>4.設備及投資34,930千元</p> <p>(1)辦理國有林造林、人工林撫育、疏伐、海岸林造林、國有林老化竹林更新撫育等經費33,020千元。</p> <p>(2)購置竹木伐採機具、汰換電腦、事務性設備汰換等所需經費1,910千元。</p> <p>5.獎補助費500千元</p> <p>(1)補助各地方政府辦理漂流木清運所需經費200千元。</p> <p>(2)補助國立大專院校辦理國產材產品開發及推廣100千元。</p> <p>(3)捐助林業合作社竹林經營200千元。</p> |
| 04 公私有林經營及林產發展 | 30,985 | 經營企劃科 | <p>1.本分支計畫編列30,985千元，包含：</p> <p>(1)依據行政院109年6月5日院臺農字第1090013521號函核定「森林永續經營及產業振興計畫(110-113年)」辦理，其中本科目編列29,024千元。</p> <p>(2)依據行政院111年12月8日院臺農字第1110017454號函核定「新興竹產業發展計畫(111至114年)」辦理，其中本科目編列1,961千元。</p> <p>2.工作計畫內容包括：</p> <p>(1)辦理轄區公有地造林、綠化、疫病、蟲害及入侵植物防治、受保護樹木普查、樹木保護專業人員培訓考選等業務。</p> <p>(2)辦理地方政府、機關、學校及團體輔導公私有林經營、技術講習、示範觀摩、建構林產產銷平臺、開發創新林產品、竹林經營輔導及產業發展等業務。</p> |
| 2000 業務費 | 13,075 | | |
| 2003 教育訓練費 | 110 | | |
| 2006 水電費 | 530 | | |
| 2009 通訊費 | 60 | | |
| 2021 其他業務租金 | 141 | | |
| 2027 保險費 | 25 | | |
| 2036 按日按件計資酬金 | 404 | | |
| 2039 委辦費 | 7,650 | | |
| 2045 國內組織會費 | 10 | | |
| 2051 物品 | 402 | | |
| 2054 一般事務費 | 1,480 | | |
| 2069 設施及機械設備養護費 | 200 | | |
| 2072 國內旅費 | 1,843 | | |
| 2081 運費 | 220 | | |
| 3000 設備及投資 | 10,975 | | |

農業部林業及自然保育署臺中分署
歲出計畫提要及分支計畫概況表

經資門併計

中華民國113年度

單位：新臺幣千元

| 工作計畫名稱及編號 | 5651021100 林業發展 | 預算金額 | 389,808 |
|-------------------|-----------------|--------|---|
| 分支計畫及用途別科目 | 金額 | 承辦單位 | 說明 |
| 3015 公共建設及設施費 | 10,300 | | 3.業務費13,075千元 (1)員工教育訓練費、電話及網路通訊費、租用車輛、保險等866千元。 (2)邀請專家學者出席會議出席費、辦理課程講座鐘點費等404千元。 (3)委託辦理國產木竹材創新技術及林產利用、平地造林檢測、林下經濟政策推廣等7,650千元。 (4)參加中華民國環境綠化協會會費、購置文具紙張、碳粉匣、電腦用品、耗材、業務用消耗品、印刷、環境佈置等1,892千元(其中辦理媒體政策及業務宣導相關經費150千元)。 (5)設備修繕費用、國內旅費、運費等2,263千元。 4.設備及投資10,975千元 (1)辦理公有地造林、綠化等10,300千元。 (2)汰購小貨車、四輪傳動客貨兩用車、汰換電腦、汰換事務性設備等675千元。 5.獎補助費6,935千元 (1)補助各地方政府辦理公私有林及竹林經營、林產產銷輔導、造林綠美化、入侵植物防治、受保護樹木維護等所需經費2,650千元。 (2)補助國立大專院校辦理平地撫育造林等1,500千元。 (3)捐助國內團體辦理公私有林經營輔導、造林及綠美化、樹木保護、國產竹材產品產業輔導等2,245千元。 (4)檳榔廢園及轉作方案之造林補貼540千元。 |
| 3025 運輸設備費 | 475 | | |
| 3035 雜項設備費 | 200 | | |
| 4000 獎補助費 | 6,935 | | |
| 4005 對直轄市政府之補助 | 2,650 | | |
| 4030 對特種基金之補助 | 1,500 | | |
| 4040 對國內團體之捐助 | 2,245 | | |
| 4085 獎勵及慰問 | 540 | | |
| 05 國有林整體治山防災及林道維護 | 86,795 | 集水區治理科 | 1.本分支計畫編列86,795千元，係依據行政院109年6月5日院臺農字第1090013521號函核定「森林永續經營及產業振興計畫(110-113年)」辦理，其中本科目編列86,795千元。 2.工作計畫內容包括： (1)執行國有林地整體治山防災工作，以安全為基礎，生態為導向，辦理國有林地內之崩場地處理、防砂工程、維護與緊 |
| 2000 業務費 | 8,235 | | |
| 2051 物品 | 480 | | |
| 2054 一般事務費 | 4,355 | | |
| 2072 國內旅費 | 3,400 | | |
| 3000 設備及投資 | 78,560 | | |
| 3015 公共建設及設施費 | 78,000 | | |

農業部林業及自然保育署臺中分署
歲出計畫提要及分支計畫概況表

經資門併計

中華民國113年度

單位：新臺幣千元

| 工作計畫名稱及編號 | 5651021100 林業發展 | 預算金額 | 389,808 |
|----------------|-----------------|---------|---|
| 分支計畫及用途別科目 | 金額 | 承辦單位 | 說明 |
| 3025 運輸設備費 | 560 | | <p>急處理及整體調查規劃等工作，並建立治理工程生態友善機制，加強治理工程對生態保育措施。</p> <p>(2)辦理林道改善與維護工作，係辦理林道道路上下邊坡崩坍處理、地層滑動整治、排水系統改善、鋪面改善、設置安全設施、加強水土保持、植生綠美化，以及生態通道規劃設置。</p> <p>3.業務費8,235千元</p> <p>(1)物品、辦理國有林治山及林道各項會議所需印刷、餐費、宣導品製作出版、國內旅費等8,235千元。(其中辦理媒體政策及業務宣導相關經費100千元)。</p> <p>4.設備及投資78,560千元</p> <p>(1)辦理國有林地內之土砂抑制工程，坡面基礎工程、坡面植生、坡面排水等崩塌地處理工程與緊急維護處理工程及整體調查規劃，並辦理林道改善與維護工程等工作所需經費，其中工程管理費1,778千元，係按施工費78,000千元，扣除營造工程保險費及營業稅等後為74,100千元提列(計算方式：44,460千元*3%+29,640千元*1.5%=1,778千元)，依中央政府各機關工程管理費支用要點規定估算，並配合工程結算總價覈實於得提列數額內執行。</p> <p>(2)汰購公務車輛等560千元。</p> |
| 07 森林遊憩場域發展與推動 | 117,798 | 秘書室、森林育 | <p>1.本分支計畫編列117,798千元，包含：</p> <p>(1)依據行政院109年6月5日院臺農字第109013521號函核定「森林永續經營及產業振興計畫(110-113年)」辦理，其中本科目編列37,165千元。</p> <p>(2)依據行政院109年11月18日院臺農字第1090016356號函核定「林業文化資源保存與整體再發展中長程計畫(第一期)」辦理，其中本科目編列80,633千元。</p> <p>2.工作計畫內容包括：</p> <p>(1)辦理國家森林遊樂區計畫檢討、志工推廣業務及設施整建維護工作、生態教育館之經營管理，並發揮在地特色，透過</p> |
| 2000 業務費 | 24,548 | 樂科 | |
| 2003 教育訓練費 | 125 | | |
| 2006 水電費 | 84 | | |
| 2009 通訊費 | 50 | | |
| 2021 其他業務租金 | 165 | | |
| 2024 稅捐及規費 | 700 | | |
| 2027 保險費 | 235 | | |
| 2036 按日按件計資酬金 | 434 | | |
| 2039 委辦費 | 7,466 | | |
| 2051 物品 | 596 | | |
| 2054 一般事務費 | 11,235 | | |

農業部林業及自然保育署臺中分署
歲出計畫提要及分支計畫概況表

經資門併計

中華民國113年度

單位：新臺幣千元

| 工作計畫名稱及編號 | 5651021100 林業發展 | 預算金額 | 389,808 |
|-----------------|-----------------|-------|---|
| 分支計畫及用途別科目 | 金額 | 承辦單位 | 說 明 |
| 2069 設施及機械設備養護費 | 1,950 | | <p>多元推廣活動，推動自然學習及環境解說等工作。</p> <p>(2)辦理國有林自然步道之經營管理及環境維護，結合民間團體推動公私合作共同維護步道及活絡步道活動。</p> <p>(3)辦理林業文化園區及歷史建築之整建及管理維護工作，活化與保存林業文化資源，並促進周邊社區產業發展。</p> <p>3.業務費24,548千元</p> <p>(1)業務人員及志工教育訓練、森林遊憩場域之水電、通訊、租賃車輛、稅捐規費、公共意外責任險、會議出席費、辦理訓練講座鐘點費等1,793千元。</p> <p>(2)委託專業機構辦理應用森林療癒協助私有林林業振興發展、手作步道及工作假期推動、生態旅遊發展、步道設施及環境監測、林業文化資源總體規劃與專案管理、林業文化資源數位加值及防災資訊監測應用等7,466千元(其中辦理媒體政策及業務宣導相關經費30千元)。</p> <p>(3)購置物品、辦理森林遊憩場域如：生態教育館、遊客中心清潔與保全及業務宣導、建物養護、自然步道路體及沿線之設備養護修繕等13,781千元。</p> <p>(4)國內旅費1,508千元。</p> <p>4.設備及投資93,250千元</p> <p>(1)整建及充實3處國家森林遊樂區、辦理轄管自然步道維護整修、林業文化園區之設施整建及修復等工程92,745千元，其中工程管理費2,643千元，係按施工費92,745千元，扣除營造工程保險費及營業稅等後為88,108千元提列(計算方式：88,108千元*3%=2,643千元)，依中央政府各機關工程管理費支用要點規定估算，並配合工程結算總價覈實於得提列數額內執行。</p> <p>(2)汰購公務車及電腦設備等505千元。</p> <p>1.本分支計畫編列20,791千元，包含：</p> <p>(1)依據行政院109年6月5日院臺農字第1090013521號函核定「森林永續經營及產業</p> |
| 2072 國內旅費 | 1,508 | | |
| 3000 設備及投資 | 93,250 | | |
| 3010 房屋建築及設備費 | 63,745 | | |
| 3015 公共建設及設施費 | 29,000 | | |
| 3025 運輸設備費 | 475 | | |
| 3030 資訊軟硬體設備費 | 30 | | |
| 08 國家自然保育 | 20,791 | 自然保育科 | |
| 2000 業務費 | 10,061 | | |

農業部林業及自然保育署臺中分署
歲出計畫提要及分支計畫概況表

經資門併計

中華民國113年度

單位：新臺幣千元

| 工作計畫名稱及編號 | 5651021100 林業發展 | 預算金額 | 389,808 |
|-----------------|-----------------|------|--|
| 分支計畫及用途別科目 | 金額 | 承辦單位 | 說明 |
| 2003 教育訓練費 | 62 | | <p>振興計畫(110-113年)」辦理，其中本科目編列16,091千元。</p> <p>(2)依據行政院111年5月20日院臺農字第1110011603號函核定「外來入侵種埃及聖鸚、綠鬣蜥與恆春半島銀合歡移除及復育計畫(112-113年)」辦理，其中本科目編列1,100千元。</p> <p>2.工作計畫內容包括：</p> <p>(1)建置保護區經營管理架構，並辦理臺灣自然保護區域內各項野生動植物資源調查、監測及巡護工作；推動社區居民參與林業工作；執行關鍵陸域外來入侵動物監測及移除工作。</p> <p>(2)落實野生動物保育法執行，辦理查緝、查核工作；野生動物及其產製品鑑識及輸出入審查管理；野生動物人工飼養族群管理及繁殖場查證；辦理野生動物族群調查及經營管理，野生動物保育教育宣導活動；捐助國際保育團體工作。</p> <p>(3)健全野生動物及產製品輸出入審查機制，避免入侵物種進入國內，並符合CITES規範，防制非法國際野生動物貿易。</p> <p>(4)外來入侵種埃及聖鸚與綠鬣蜥移除。</p> <p>(5)捕蜂捉蛇為民服務業務。</p> <p>3.業務費10,061千元</p> <p>(1)教育訓練、水電、通訊、權利使用費、資訊系統及網站維運、租賃車輛、稅捐、公共意外責任險、會議出席費、辦理訓練講座鐘點費等1,156千元。</p> <p>(2)委託辦理各項野生動植物資源調查、棲地經營管理、保護區資源監測調查、埃及聖鸚等外來入侵動物防治及推動生物多樣性等4,450千元。</p> <p>(3)參加專業組織會費、購置文具紙張、碳粉匣、電腦用品、耗材、海報、摺頁、文宣印刷、勞務承攬及設備修繕等4,115千元。</p> <p>(4)國內旅費340千元。</p> <p>4.設備及投資70千元，係辦理購置保護區環境監測與經營管理所需儀器與設備等所需經費</p> |
| 2006 水電費 | 468 | | |
| 2009 通訊費 | 228 | | |
| 2015 權利使用費 | 30 | | |
| 2018 資訊服務費 | 30 | | |
| 2021 其他業務租金 | 120 | | |
| 2027 保險費 | 40 | | |
| 2036 按日按件計資酬金 | 178 | | |
| 2039 委辦費 | 4,450 | | |
| 2045 國內組織會費 | 40 | | |
| 2051 物品 | 546 | | |
| 2054 一般事務費 | 3,190 | | |
| 2069 設施及機械設備養護費 | 339 | | |
| 2072 國內旅費 | 340 | | |
| 3000 設備及投資 | 70 | | |
| 3030 資訊軟硬體設備費 | 50 | | |
| 3035 雜項設備費 | 20 | | |
| 4000 獎補助費 | 10,660 | | |
| 4005 對直轄市政府之補助 | 7,840 | | |
| 4040 對國內團體之捐助 | 2,800 | | |
| 4085 獎勵及慰問 | 20 | | |

農業部林業及自然保育署臺中分署
歲出計畫提要及分支計畫概況表

經資門併計

中華民國113年度

單位：新臺幣千元

| 工作計畫名稱及編號 | 5651021100 林業發展 | 預算金額 | 389,808 |
|-------------------|-----------------|-------------------|--|
| 分支計畫及用途別科目 | 金額 | 承辦單位 | 說 明 |
| 09 國土生態保育綠色網絡建置計畫 | 28,573 | 森林管理科、經營企劃科、自然保育科 | <p>5. 獎補助費10,660千元</p> <p>(1) 補助各地方政府執行保護區及自然地景經營管理計畫及生物多樣性保育及陸域入侵種動物管理計畫，保護區經營管理評估、綠鬣蜥移除、野生動物救援、違反野生動物保育法案件查緝及查核工作、捕蜂捉蛇為民服務等7,840千元。</p> <p>(2) 捐助國內團體辦理棲地環境營造、棲地復育行動、自然保育相關技能訓練、教育推廣活動、推動社區林業等2,800千元。</p> <p>(3) 社區林業新增特優社區獎金20千元。</p> <p>1. 本分支計畫編列28,573千元，係依據行政院110年7月6日院臺農字第1100017358號函核定「國土生態保育綠色網絡建置計畫（111-114年）」辦理，其中本科目編列28,573千元，工作計畫內容包括：</p> <p>(1) 建全國土生態綠網藍圖。</p> <p>(2) 生態植被復育與入侵種移除。</p> <p>(3) 生態廊道串連與動物通道建置。</p> <p>(4) 高風險地區與瀕危物種保育。</p> <p>(5) 友善生產環境之營造。</p> <p>(6) 里山倡議與地景保育推動。</p> <p>(7) 公眾參與及國土綠網環境教育推廣。</p> <p>2. 業務費22,858千元</p> <p>(1) 辦理各項工作所需教育訓練費、水電、通訊、資訊處理費、租用車輛、保險、勞務服務費、會議出席費、教育訓練所需講座鐘點費等651千元。</p> <p>(2) 委託辦理國土生態綠網空間規劃定期檢討與區域資料整合、協助跨部會與區域合作平臺運作、生態廊道串連、友善生物棲地個案輔導、瀕危物種保育、大肚臺地淺山保育軸帶生態植被復育專案服務、防火林帶建立、5種原生植物培育方式、國土生態綠網關注區域公私協力經營管理及教育推廣等17,500千元。</p> <p>(3) 購置文具紙張、碳粉匣、電腦用品、耗材、印刷、勞務承攬、設備修繕、國內</p> |
| 2000 業務費 | 22,858 | | |
| 2003 教育訓練費 | 12 | | |
| 2006 水電費 | 156 | | |
| 2009 通訊費 | 106 | | |
| 2018 資訊服務費 | 102 | | |
| 2021 其他業務租金 | 66 | | |
| 2027 保險費 | 62 | | |
| 2036 按日按件計資酬金 | 147 | | |
| 2039 委辦費 | 17,500 | | |
| 2051 物品 | 860 | | |
| 2054 一般事務費 | 3,434 | | |
| 2069 設施及機械設備養護費 | 10 | | |
| 2072 國內旅費 | 403 | | |
| 3000 設備及投資 | 5,115 | | |
| 3015 公共建設及設施費 | 3,900 | | |
| 3030 資訊軟硬體設備費 | 80 | | |
| 3035 雜項設備費 | 1,135 | | |
| 4000 獎補助費 | 600 | | |
| 4005 對直轄市政府之補助 | 200 | | |
| 4040 對國內團體之捐助 | 400 | | |

農業部林業及自然保育署臺中分署
歲出計畫提要及分支計畫概況表
 中華民國113年度

經資門併計

單位：新臺幣千元

| 工作計畫名稱及編號 | 5651021100 林業發展 | 預算金額 | 389,808 |
|------------|-----------------|------|--|
| 分支計畫及用途別科目 | 金額 | 承辦單位 | 說明 |
| | | | 旅費等4,707千元。 3.設備及投資5,115千元 (1)辦理生態造林工作等3,900千元。 (2)汰購電腦、保安林標示或解說牌等設置及維護、事務性設備等1,215千元。 4.獎補助費600千元，係補助各地方政府、民間團體，辦理生物通道與生態廊道建置、地質公園推動、生態綠網個案推動、結合社區加強國土生態綠色網絡關注區域經營管理、生態植被復育等。 |

農業部林業及自然保育署臺中分署
各項費用彙計表

中華民國113年度

單位：新臺幣千元

| 工作計畫名稱及編號 第一、二級用途別 科目名稱及編號 | 5651020100 一般行政 | 5651021000 林業管理 | 5651021100 林業發展 | 合 計 |
|----------------------------------|--------------------|--------------------|--------------------|---------|
| 合 計 | 256,956 | 11,677 | 389,808 | 658,441 |
| 1000 人事費 | 233,542 | - | - | 233,542 |
| 1015 法定編制人員待遇 | 92,500 | - | - | 92,500 |
| 1020 約聘僱人員待遇 | 46,000 | - | - | 46,000 |
| 1025 技工及工友待遇 | 13,500 | - | - | 13,500 |
| 1030 獎金 | 30,594 | - | - | 30,594 |
| 1035 其他給與 | 7,530 | - | - | 7,530 |
| 1040 加班費 | 11,229 | - | - | 11,229 |
| 1045 退休退職給付 | 348 | - | - | 348 |
| 1050 退休離職儲金 | 14,151 | - | - | 14,151 |
| 1055 保險 | 17,690 | - | - | 17,690 |
| 2000 業務費 | 11,136 | 8,707 | 144,763 | 164,606 |
| 2003 教育訓練費 | 10 | 30 | 690 | 730 |
| 2006 水電費 | 917 | - | 1,967 | 2,884 |
| 2009 通訊費 | 318 | - | 1,438 | 1,756 |
| 2012 土地租金 | - | 20 | - | 20 |
| 2015 權利使用費 | - | - | 30 | 30 |
| 2018 資訊服務費 | 110 | - | 1,138 | 1,248 |
| 2021 其他業務租金 | 1 | - | 1,935 | 1,936 |
| 2024 稅捐及規費 | 495 | - | 4,583 | 5,078 |
| 2027 保險費 | 199 | - | 504 | 703 |
| 2036 按日按件計資酬金 | 93 | 92 | 2,618 | 2,803 |
| 2039 委辦費 | - | 7,700 | 47,816 | 55,516 |
| 2045 國內組織會費 | - | - | 50 | 50 |
| 2051 物品 | 2,303 | 200 | 8,932 | 11,435 |
| 2054 一般事務費 | 3,281 | 450 | 47,508 | 51,239 |
| 2063 房屋建築養護費 | 1,667 | - | - | 1,667 |
| 2066 車輛及辦公器具養護費 | 1,093 | - | - | 1,093 |
| 2069 設施及機械設備養護費 | 474 | - | 3,892 | 4,366 |
| 2072 國內旅費 | 95 | 200 | 17,292 | 17,587 |
| 2081 運費 | - | 15 | 4,370 | 4,385 |
| 2093 特別費 | 80 | - | - | 80 |
| 3000 設備及投資 | 10,388 | 750 | 226,000 | 237,138 |

農業部林業及自然保育署臺中分署
各項費用彙計表

中華民國113年度

單位：新臺幣千元

| 工作計畫名稱及編號 第一、二級用途別 科目名稱及編號 | 5651020100 一般行政 | 5651021000 林業管理 | 5651021100 林業發展 | 合 計 |
|----------------------------------|--------------------|--------------------|--------------------|---------|
| 3010 房屋建築及設備費 | 9,938 | - | 63,745 | 73,683 |
| 3015 公共建設及設施費 | - | - | 154,220 | 154,220 |
| 3020 機械設備費 | - | - | 1,140 | 1,140 |
| 3025 運輸設備費 | - | - | 3,095 | 3,095 |
| 3030 資訊軟硬體設備費 | 280 | - | 716 | 996 |
| 3035 雜項設備費 | 170 | 750 | 3,084 | 4,004 |
| 4000 獎補助費 | 1,890 | 2,220 | 19,045 | 23,155 |
| 4005 對直轄市政府之補助 | - | 2,220 | 10,890 | 13,110 |
| 4030 對特種基金之補助 | - | - | 1,600 | 1,600 |
| 4040 對國內團體之捐助 | - | - | 5,945 | 5,945 |
| 4085 獎勵及慰問 | 1,890 | - | 610 | 2,500 |

農業部林業及自然保育署臺中分署
人事費彙計表
中華民國113年度

單位：新臺幣千元

| 人 事 費 別 | 金 額 | 說 明 |
|------------|---------|-----|
| 一、民意代表待遇 | - | |
| 二、政務人員待遇 | - | |
| 三、法定編制人員待遇 | 92,500 | |
| 四、約聘僱人員待遇 | 46,000 | |
| 五、技工及工友待遇 | 13,500 | |
| 六、獎金 | 30,594 | |
| 七、其他給與 | 7,530 | |
| 八、加班費 | 11,229 | |
| 九、退休退職給付 | 348 | |
| 十、退休離職儲金 | 14,151 | |
| 十一、保險 | 17,690 | |
| 十二、調待準備 | - | |
| 合 計 | 233,542 | |

農業部林業及自然
預算員額
中華民國

| 科 目 | | | | 員 額 (單位： | | | | | | | | | | | | | |
|-----|---|---|------------------------------|-----------|-----|-----|-----|-----|-----|-----|-----|-----|-----|-----|-----|-----|-----|
| 款 | 項 | 目 | 節 名 稱 | 職 員 | | 警 察 | | 法 警 | | 駐 警 | | 工 友 | | 技 工 | | 駕 駛 | |
| | | | | 本年度 | 上年度 | 本年度 | 上年度 | 本年度 | 上年度 | 本年度 | 上年度 | 本年度 | 上年度 | 本年度 | 上年度 | 本年度 | 上年度 |
| 16 | | | 005100000 農業部主管 | | | | | | | | | | | | | | |
| | 2 | | 005102000 林業及自然保育署 及所屬 | 114 | 116 | - | - | - | - | - | - | 5 | 6 | 27 | 31 | 2 | 2 |
| | | 2 | 5651020100 一般行政 | 114 | 116 | - | - | - | - | - | - | 5 | 6 | 27 | 31 | 2 | 2 |

保育署臺中分署
明細表

113年度

單位：新臺幣千元

| 人 | | | | | | | | 年 需 經 費 | | | 說 明 |
|-------|-------|-------|-------|-------|-------|-------|-------|---------|---------|--------|---|
| 聘 用 | | 約 僱 | | 駐外雇員 | | 合 計 | | 本 年 度 | 上 年 度 | 比 較 | |
| 本 年 度 | 上 年 度 | 本 年 度 | 上 年 度 | 本 年 度 | 上 年 度 | 本 年 度 | 上 年 度 | | | | |
| - | - | 90 | 87 | - | - | 238 | 242 | 222,313 | 223,377 | -1,064 | |
| - | - | 90 | 87 | - | - | 238 | 242 | 222,313 | 223,377 | -1,064 | 1. 本年度238人較上年度242人減列職員2人、工友1人、技工4人，增列約僱3人。 2. 本年度非以人事費支付勞務承攬支出，包括： (1) 一般行政計畫預計運用6人，經費2,675千元。 (2) 林業發展計畫預計運用63人，經費32,347千元。 |

農業部林業及自然保育署臺中分署
公務車輛明細表

中華民國113年度

單位：新臺幣千元

| 車輛數 | 車輛種類 | 乘客人數 不含司機 | 購置 年月 | 汽缸總 排氣量 (立方公分) | 油料費 | | | 養護費 | 其他 | 備註 |
|-----|------------|--------------|----------|----------------------|--------|-------|----|-----|----|---|
| | | | | | 數量(公升) | 單價(元) | 金額 | | | |
| | 現有車輛： | | | | | | | | | |
| 1 | 小客車及小客貨兩用車 | 7 | 97.11 | 2,500 | 0 | 0.00 | 0 | 0 | 20 | 0067-QH。 臺中分署 |
| 1 | 小客車及小客貨兩用車 | 4 | 98.03 | 2,400 | 1,668 | 30.60 | 51 | 9 | 20 | 4803-UZ。 臺中分署(預計112年7月汰換小客車及小客貨兩用車) |
| 1 | 小客車及小客貨兩用車 | 6 | 98.06 | 2,700 | 1,668 | 27.30 | 46 | 9 | 22 | 0520-QH。 臺中分署(預計112年7月汰換小客車及小客貨兩用車) |
| 1 | 小客車及小客貨兩用車 | 4 | 102.05 | 2,400 | 1,668 | 30.60 | 51 | 30 | 21 | AAE-7893。 臺中分署(預計113年7月汰換小客車及小客貨兩用車，截至112年6月底行駛公里數186,399公里) |
| 1 | 小客車及小客貨兩用車 | 4 | 103.05 | 2,400 | 1,668 | 30.60 | 51 | 51 | 21 | AGJ-6793。 臺中分署 |
| 1 | 小客車及小客貨兩用車 | 4 | 105.08 | 2,400 | 1,668 | 30.60 | 51 | 51 | 21 | ART-1083。 臺中分署 |
| 1 | 小客車及小客貨兩用車 | 4 | 107.12 | 2,000 | 1,668 | 30.60 | 51 | 34 | 21 | AXK-7051。 臺中分署 |
| 1 | 小客車及小客貨兩用車 | 4 | 109.12 | 2,000 | 1,668 | 30.60 | 51 | 26 | 20 | BKL-8376。 臺中分署 |
| 1 | 小客車及小客貨兩用車 | 4 | 110.07 | 2,400 | 1,668 | 30.60 | 51 | 26 | 20 | BKU-6790。 臺中分署 |
| 1 | 小客車及小客貨兩用車 | 4 | 110.12 | 2,000 | 1,668 | 30.60 | 51 | 26 | 20 | BNU-5237。 臺中分署 |
| 1 | 小客車及小客貨兩用車 | 4 | 111.10 | 2,000 | 1,668 | 30.60 | 51 | 9 | 20 | BQT-6051。 臺中分署 |
| 1 | 小客車及小客貨兩用車 | 4 | 111.10 | 2,000 | 1,668 | 30.60 | 51 | 9 | 20 | BQT-6052。 臺中分署 |
| 1 | 小客車及小客貨兩用車 | 4 | 111.11 | 2,500 | 1,668 | 30.60 | 51 | 9 | 25 | BQZ-0893。 臺中分署 |
| 1 | 小客車及小客貨兩用車 | 4 | 111.11 | 2,500 | 1,668 | 30.60 | 51 | 9 | 25 | BQZ-0932。 臺中分署 |
| 1 | 小客車及小客貨兩用車 | 4 | 111.11 | 2,500 | 1,668 | 30.60 | 51 | 9 | 25 | BQZ-0936。 臺中分署 |
| 1 | 小客車及小客貨兩用車 | 4 | 111.11 | 2,500 | 1,668 | 30.60 | 51 | 9 | 25 | BQZ-0937。 臺中分署 |
| 1 | 小客車及小客貨兩用車 | 4 | 112.02 | 2,400 | 1,668 | 30.60 | 51 | 8 | 20 | BQX-6232。 臺中分署 |
| 1 | 小貨車 | 1 | 97.05 | 1,600 | 834 | 30.60 | 26 | 4 | 12 | 4482-WD。 臺中分署(預計113年7月汰換小貨車) |
| 1 | 小貨車 | 1 | 98.04 | 2,000 | 1,390 | 30.60 | 43 | 21 | 16 | 9237-UZ。 臺中分署(預計113年7月汰換小貨車) |

**農業部林業及自然保育署臺中分署
公務車輛明細表**

中華民國113年度

單位：新臺幣千元

| 車輛數 | 車輛種類 | 乘客人數 不含司機 | 購置 年月 | 汽缸總 排氣量 (立方公分) | 油料費 | | | 養護費 | 其他 | 備註 |
|-----|------|--------------|----------|----------------------|--------|-------|----|-----|----|---|
| | | | | | 數量(公升) | 單價(元) | 金額 | | | |
| 1 | 小貨車 | 1 | 99.04 | 1,200 | 1,668 | 30.60 | 51 | 51 | 11 | 8310-ZM。 臺中分署 |
| 1 | 小貨車 | 1 | 100.09 | 1,200 | 1,668 | 30.60 | 51 | 51 | 11 | 7413-N8。 臺中分署 |
| 1 | 小貨車 | 1 | 109.12 | 1,500 | 1,668 | 30.60 | 51 | 25 | 12 | BKL-9737。 臺中分署 |
| 1 | 小貨車 | 1 | 109.12 | 1,500 | 1,668 | 30.60 | 51 | 25 | 12 | BKL-9739。 臺中分署 |
| 1 | 小貨車 | 3 | 110.12 | 2,000 | 1,668 | 27.30 | 46 | 25 | 12 | BNU-5231。 臺中分署 |
| 1 | 小貨車 | 1 | 111.10 | 1,500 | 1,668 | 30.60 | 51 | 8 | 12 | BQU-1893。 臺中分署 |
| 4 | 機車 | 1 | 90.06 | 150 | 312 | 30.60 | 10 | 4 | 3 | 臺中分署：GX 6-420、GX6-4 21、GX6-423 、GX6-426。(預 計113年7月 汰換機車2輛) |
| 1 | 機車 | 1 | 90.12 | 150 | 156 | 30.60 | 5 | 2 | 1 | 臺中分署：MT 2-439。(預計 113年7月汰換 機車1輛) |
| 2 | 機車 | 1 | 91.04 | 125 | 156 | 30.60 | 5 | 2 | 2 | 臺中分署：LK 8-780、LK8-7 79。(預計113 年7月汰換機 車1輛) |
| 3 | 機車 | 1 | 91.06 | 125 | 0 | 0.00 | 0 | 0 | 0 | 臺中分署：LN 2-055、LN2-0 56、LN2-058 。 |
| 2 | 機車 | 1 | 95.11 | 125 | 0 | 30.60 | 0 | 0 | 0 | 臺中分署：3G K-371、3GK-3 72。 |
| 1 | 機車 | 1 | 95.11 | 150 | 0 | 0.00 | 0 | 0 | 0 | 臺中分署：03 0-BUD。 |
| 1 | 機車 | 1 | 98.06 | 125 | 0 | 0.00 | 0 | 0 | 0 | 臺中分署：G5 Z-573。 |
| 2 | 機車 | 1 | 98.06 | 150 | 0 | 0.00 | 0 | 0 | 0 | 臺中分署：96 2-GSA、963-G SA。 |
| 1 | 機車 | 1 | 98.07 | 150 | 0 | 30.60 | 0 | 0 | 0 | 臺中分署：03 8-EJR。 |
| 4 | 機車 | 1 | 99.04 | 150 | 156 | 30.60 | 5 | 2 | 1 | 臺中分署：75 9-GVJ、921-L RL、925-LRL 、927-LRL。(預 計113年7月 汰換機車1輛) |
| 2 | 機車 | 1 | 101.04 | 150 | 156 | 30.60 | 5 | 2 | 1 | 臺中分署：73 0-LLE、772-K BG。(預計113 年7月汰換機 車1輛) |
| 4 | 機車 | 1 | 102.09 | 150 | 0 | 30.60 | 0 | 0 | 0 | 臺中分署：29 |

**農業部林業及自然保育署臺中分署
公務車輛明細表**

中華民國113年度

單位：新臺幣千元

| 車輛數 | 車輛種類 | 乘客人數 不含司機 | 購置 年月 | 汽缸總 排氣量 (立方公分) | 油料費 | | | 養護費 | 其他 | 備註 |
|-----|------|--------------|----------|----------------------|--------|-------|-----|-----|----|--|
| | | | | | 數量(公升) | 單價(元) | 金額 | | | |
| 2 | 機車 | 1 | 103.04 | 150 | 624 | 30.60 | 19 | 7 | 3 | 0-NTF、311-NTF、317-NTF、338-NTF。 臺中分署：660-NTU、670-NTU。 |
| 5 | 機車 | 1 | 105.12 | 125 | 1,560 | 30.60 | 48 | 18 | 6 | 臺中分署：MHW-9033、MHW-9036、MHW-9037、MHW-9038、MHW-9039 |
| 12 | 機車 | 1 | 106.12 | 125 | 3,744 | 30.60 | 115 | 42 | 14 | 臺中分署：MRF-6738、MRF-6750、MRF-6751、MRF-6752、MRF-6753、MRF-6755、MRF-6759、MRF-6760、MRF-6761、MRF-6762、MRF-6763、MRF-6765 |
| 1 | 機車 | 1 | 107.04 | 125 | 312 | 30.60 | 10 | 4 | 1 | 臺中分署：MPV-1765。 |
| 7 | 機車 | 1 | 107.08 | 150 | 2,184 | 30.60 | 67 | 24 | 9 | 臺中分署：MVN-7673、MVN-7675、MVN-7678、MVN-7680、MVN-7681、MVN-7682、MVN-7683。 |
| 10 | 機車 | 1 | 108.09 | 150 | 3,120 | 30.60 | 95 | 35 | 13 | 臺中分署：NBJ-3978、NBJ-3979、NBJ-3980、NBJ-3981、NBJ-3982、NBJ-3983、NBJ-3985、NBJ-3986、NBJ-3987、NBJ-3997。 |
| 18 | 機車 | 1 | 109.07 | 150 | 5,616 | 30.60 | 172 | 63 | 24 | 臺中分署：NGK-1778、NGK-1779、NGK-1780、NGK-1781、NGK-1782、NGK-1783、NGK-1785、NGK-1786、NGK-1790、NGK-1791、NGK-1792、NGK-1793、NGK-1795、NGK-1796、NGK-1797、NGK-1798 |

農業部林業及自然保育署臺中分署
公務車輛明細表
中華民國113年度

單位：新臺幣千元

| 車輛數 | 車輛種類 | 乘客人數 不含司機 | 購置 年月 | 汽缸總 排氣量 (立方公分) | 油料費 | | | 養護費 | 其他 | 備註 |
|-----|----------------|--------------|----------|----------------------|--------|-------|-------|-----|-----|---|
| | | | | | 數量(公升) | 單價(元) | 金額 | | | |
| 11 | 機車 | 1 | 110.09 | 125 | 3,432 | 30.60 | 105 | 38 | 13 | 、NGK-1800、 NGK-1801。 臺中分署：NM W-5833、NMW- 5835、NMW-58 36、NMW-5837 、NMW-5850、 NMW-5851、NM W-5852、NMW- 5853、NMW-58 55、NMW-5856 、NMW5857。 |
| 2 | 機車 | 1 | 110.09 | 150 | 624 | 30.60 | 19 | 7 | 3 | 臺中分署：NM W-5860、NMW- 5861。 |
| 5 | 機車 | 1 | 110.12 | 125 | 1,560 | 30.60 | 48 | 17 | 6 | 臺中分署：NQ X-7539、NQX- 7553、NQX-75 50、NQX-7551 、NQX-7552。 |
| 14 | 機車 | 1 | 111.08 | 150 | 4,368 | 30.60 | 134 | 49 | 19 | 臺中分署：NU N-7782、NUN- 7783、NUN-77 85、NUN-7786 、NUN-7787、 NUN-7790、NU N-7791、NUN- 7792、NUN-77 93、NUN-7795 、NUN-7796、 NUN-7798、NU N-7800、NUN- 7801。 |
| 8 | 機車 | 1 | 112.06 | 150 | 2,496 | 30.60 | 76 | 28 | 10 | 臺中分署：NVF -8230、NVF-8 231、NVF-823 2、NVF-8233 、NVF-8235、 NVF-8236、NV F-8237、NVF- 8238。 |
| 1 | 本年度新增車輛： 機車 | 1 | 113.07 | 150 | 156 | 30.60 | 5 | 1 | 1 | 臺中分署。預 計113年7月購 置。 |
| | 合 計 | | | | 69,652 | | 2,120 | 879 | 594 | |

本頁空白

附錄五、農業部林業及自然保育署南投分署

農業部林業及自然保育署南投分署

目 次

中華民國 113 年度

| | 頁 次 |
|------------------------|---------|
| 一、歲出計畫提要及分支計畫概況表 ----- | 309—322 |
| 二、各項費用彙計表 ----- | 323—324 |
| 三、人事費彙計表 ----- | 325 |
| 四、預算員額明細表 ----- | 326—327 |
| 五、公務車輛明細表 ----- | 328—331 |

農業部林業及自然保育署南投分署
歲出計畫提要及分支計畫概況表
中華民國113年度

經資門併計

單位：新臺幣千元

| 工作計畫名稱及編號 | 5651020100 一般行政 | 預算金額 | 283,258 | |
|--------------------------------------|-----------------|------------------------------------|--|---|
| 計畫內容： 辦理本分署各項人事費用、經常性業務、資訊應用與管理等。 | | 預期成果： 維持本分署各項業務正常運作，完成良好機關管理工作。 | | |
| 分支計畫及用途別科目 | 金額 | 承辦單位 | 說 明 | |
| 01 人員維持 | 269,034 | 人事室、秘書室 | 本分支計畫包括職員116人，技工75人，駕駛2人，工友6人，約僱人員88人，合計287人，共需人事費如列數。 | |
| 1000 人事費 | 269,034 | | | |
| 1015 法定編制人員待遇 | 90,000 | | | |
| 1020 約聘僱人員待遇 | 41,876 | | | |
| 1025 技工及工友待遇 | 38,000 | | | |
| 1030 獎金 | 38,835 | | | |
| 1035 其他給與 | 9,600 | | | |
| 1040 加班費 | 11,575 | | | |
| 1045 退休退職給付 | 30 | | | |
| 1050 退休離職儲金 | 17,118 | | | |
| 1055 保險 | 22,000 | | | |
| 02 基本行政工作維持 | 14,224 | 秘書室 | | 本分支計畫係辦理一般性行政事務工作等所需之經常性維持經費，其內容包括： 1.員工教育訓練費10千元。 2.水電費1,050千元。 3.郵資、電話、網路通訊等381千元。 4.資訊設備及公文系統維護等278千元。 5.公務車輛牌照稅、汽車燃料使用費、土地及房屋稅等456千元。 6.公務車輛及辦公廳舍保險費等328千元。 7.聘請講師或專家學者之鐘點費及出席費等40千元。 8.公務車輛油料、文具紙張及碳粉匣等2,254千元。 9.印刷、保全、環境維護、辦理員工文康活動等3,679千元。 10.辦公廳舍及其他建築修繕維護等費用989千元。 11.公務車輛及辦公器具等維護費1,109千元。 12.冷氣機及電梯等設備養護費448千元。 13.國內旅費104千元。 14.分署長特別費80千元。 15.辦公廳舍空間調整整修1,000千元。 16.汰換電腦及相關軟硬體設備等290千元。 17.汰購冷氣機、影印機、飲水機等事務設備150千元。 |
| 2000 業務費 | 11,206 | | | |
| 2003 教育訓練費 | 10 | | | |
| 2006 水電費 | 1,050 | | | |
| 2009 通訊費 | 381 | | | |
| 2018 資訊服務費 | 278 | | | |
| 2024 稅捐及規費 | 456 | | | |
| 2027 保險費 | 328 | | | |
| 2036 按日按件計資酬金 | 40 | | | |
| 2051 物品 | 2,254 | | | |
| 2054 一般事務費 | 3,679 | | | |
| 2063 房屋建築養護費 | 989 | | | |
| 2066 車輛及辦公器具養護費 | 1,109 | | | |
| 2069 設施及機械設備養護費 | 448 | | | |
| 2072 國內旅費 | 104 | | | |
| 2093 特別費 | 80 | | | |
| 3000 設備及投資 | 1,440 | | | |
| 3010 房屋建築及設備費 | 1,000 | | | |
| 3030 資訊軟硬體設備費 | 290 | | | |
| 3035 雜項設備費 | 150 | | | |
| 4000 獎補助費 | 1,578 | | | |
| 4085 獎勵及慰問 | 1,578 | | | |

農業部林業及自然保育署南投分署
歲出計畫提要及分支計畫概況表
中華民國113年度

經資門併計

單位：新臺幣千元

| 工作計畫名稱及編號 | 5651020100 一般行政 | 預算金額 | 283,258 |
|------------|-----------------|------|-----------------------|
| 分支計畫及用途別科目 | 金額 | 承辦單位 | 說明 |
| | | | 18. 退休人員三節慰問金1,578千元。 |

農業部林業及自然保育署南投分署
歲出計畫提要及分支計畫概況表
中華民國113年度

經資門併計

單位：新臺幣千元

| | | | |
|-----------|-----------------|------|-------|
| 工作計畫名稱及編號 | 5651021000 林業管理 | 預算金額 | 9,380 |
|-----------|-----------------|------|-------|

計畫內容：
辦理野生動物危害農業處理與防治補助、調查監測及防治技術研發、鼓勵民眾通報受傷瀕臨絕種野生動物、教育宣導、訓練等工作。

預期成果：
辦理架設電牧器圍網防治野生動物危害補助、監測調查、防治技術研發，有效防治野生動物危害農業，保障農民收益；鼓勵民眾通報受傷瀕臨絕種野生動物、教育宣導、訓練等工作，降低野生動物遭受傳統陷阱誤捕，兼顧野生動物保育，促進生產、生活及生態的三生農業的均衡發展。

| 分支計畫及用途別科目 | 金額 | 承辦單位 | 說明 |
|------------------------|-------|-------|--|
| 02 化解野生動物危害農業及瀕危物種與人衝突 | 9,380 | 自然保育科 | 1. 本分支計畫係辦理野生動物危害農業處理與防治補助、調查監測及防治技術研發、鼓勵民眾通報受傷瀕臨絕種野生動物、教育宣導、訓練等工作。 2. 業務費2,950千元 (1) 委託辦理人猴衝突管理及野生動物危害防制輔導計畫等1,600千元。 (2) 購置公務用文具紙張、印刷、勞務承攬等1,350千元。 3. 獎補助費6,430千元，係補助地方政府擴大辦理野生動物危害農業防治及危害動物管理計畫及輔導農民架設電圍網防治臺灣獼猴計畫相關經費。 |
| 2000 業務費 | 2,950 | | |
| 2039 委辦費 | 1,600 | | |
| 2054 一般事務費 | 1,350 | | |
| 4000 獎補助費 | 6,430 | | |
| 4010 對各縣市政府之補助 | 6,430 | | |

農業部林業及自然保育署南投分署 歲出計畫提要及分支計畫概況表

經資門併計

中華民國113年度

單位：新臺幣千元

| | | | |
|-----------|-----------------|------|---------|
| 工作計畫名稱及編號 | 5651021100 林業發展 | 預算金額 | 620,774 |
|-----------|-----------------|------|---------|

計畫內容：

1. 執行森林永久樣區複查，建立森林資源長期監測體系，並辦理國家生物多樣性及臺灣全區航遙測影像之時序空間資訊建置及應用服務發展等國土資訊建置工作。
2. 加強林野護管及森林火災防救，保護國家森林資源，招募森林監測志工及登山團體等民間力量，並結合社區加強森林保護工作；辦理租地改正造林輔導、國有林地產籍管理、暫准放租林地檢討解編事宜及國有林租地補償收回；辦理國有林地占用收回，並宣導護林、愛林觀念，鼓勵全民參與自然保育、造林綠美化等林業、保育及環境教育之推廣；管理經營保安林，逐年辦理保安林檢訂、清查，並適時依環境狀況擴編保安林；辦理海岸線保安林之環境整理，提供民眾森林療癒、環境教育與休憩之空間，使全國保安林得獲完整維護。
3. 辦理國有林復育造林及人工林中後期撫育工作，厚植森林資源並提升林木形質，提高木材價值；辦理海岸區外保安林及離島地區造林及定砂工作，構築濱海綠色廊道；創新林產科技研發，提升國產木竹材附加價值及國際競爭力；重整加強國有林竹林經營管理、竹材生產質量管控、省工機械採伐模組化流程建立。
4. 推動平原地區之短期經濟林及公有地造林綠化工作，持續加強撫育平地造林地，以營造優質綠色生態環境。加強輔導公私有林經營及管理技術及獎勵造林後續輔導措施，建構木材生產技術體系，輔導林業生產合作社，媒合林農與林產加工業者合作，建立林業產業鏈。加強林木疫病、蟲害防治，確保林木健康管理，推動樹木保護工作，輔導主管機關進行受保護樹木普查及教育訓練，輔導公私有林林農增加竹林經營面積、成立竹構育成中心，結合產官學力量，重新整合，從竹材從生產、加工到市場端產業鏈結。
5. 於國有林地內，依集水區整體治理原則，依據國有林集水區危險度評估結果，檢討轉化為「高、中、低」治理順序後，以安全為基礎，優先針對中、高危險集水區加強治理，辦理防砂工程及崩塌地復育，保障民眾生命財產安全，並建立治理工程生態友善機制，加強治理工程對生態保育措施。加速推動林道道路上下邊坡崩塌處理、地層滑動整治、排水設施改善、路基及鋪面改善、設置安全設施，以及生態通道規劃設置等工作，提供國人森林旅遊與林業經營管理安全之道路。
6. 以國有林大規模崩塌潛勢區判釋成果為基礎，持續追蹤判釋，並辦理監測分析及調查規劃工作，建立防災應變機制，以安全為基礎，分年分期辦理處理改善工程，降低大規模崩塌發生風險。
7. 整合自然步道、國家森林遊樂區及生態教育館等森林遊憩場域，活化與保存林業文化資源，發揮在地特色，充實各項必要且具公益性質之公共設施，以提供自然學習、環境教育及戶外遊憩區營造等產業，發展多樣化遊程及行銷推廣活動。
8. 加強全國自然保護區系統巡護管理、調查監測、技術訓練及環教解說活動；推動社區居民參與林業工作；取締或舉發違反野生動物保育法案件之獎勵；執行關鍵陸域外來入侵動物監測、調查及移除；推動保護區域之經營管理、輔導不利耕作之劣化地轉型為濕地生態園區及建立濕地生態保存暨復育示範，提高生物多樣性。
9. 建置與維護國土生態保育綠色網絡，串聯東西向河川、

預期成果：

1. 完成年度經營施政等計畫之編擬、建立森林資源長期監測體系，以掌握森林動態變化，適時調整森林經營策略；建構國家生物多樣性資訊網絡，促成公部門生物多樣性資訊蒐集保存及整合，蒐集擴充臺灣全區航遙測時序影像並強化流通服務效能，供應國土規劃、環境監測及防救災空間分析應用。
2. 護管國家森林資源，結合民間力量加強林野巡護，並加強科技器材應用，防範森林火災、盜伐、濫墾及人為破壞等林政案件之發生，達到降低危害、減少損失目標，以維護國家森林資源之完整。加強經營林地產籍管理，健全出租林地管理，降低違約使用發生率，有效維護國家財產；收回出租造林地，更新造林，恢復林地生態之完整性，達穩定地質、國土保安等公益效能；宣導林業、環境教育及保育相關政策，落實全民愛林、保林、護林之觀念。管理經營保安林；隨時保持海岸線保安林地之清潔及美觀，避免廢棄物影響保安林木之生長，確保海岸保安林地之完整，發揮海岸保安林之防風、定砂、防止潮害之功能，提供民眾優良之休憩場所。
3. 加強國有林造林，營造複層林相提高生物多樣性，成為生物良好棲息場所，發揮林木對二氧化碳吸存之功能，增加水源涵養及國土保安等效益；加強林木經營區內人工林中、後期撫育工作，建造優質經濟林，提高國產木材生產量；海岸林帶形成，可增強海岸脆弱地區形成綠色防護網，減緩飛砂、季節、鹽霧及潮浪對沿海地區的危害。
4. 從地景角度結合公、私有地造林及綠化，建構多元、健康、優質森林，以營造臺灣優質環境，推動短期經濟林、檳榔廢園造林、公有地造林及綠化工作，並持續加強撫育平地造林地。公私有林經營輔導，建立培訓基地，強化營林技術，培育優質木材，提高國內木材之自給率。促進森林經營與產銷接軌，媒合農民、合作社伐採及林產加工等產業，發展特色林產業，創新發展多元與高價值之林產品。加強林木疫病蟲害防治，確保林木健康之管理，以人工除蔓方式防除小花蔓澤蘭等入侵植物，維護環境生態，推動樹木保護工作，維護具有保存價值之樹木及其生長環境。
5. 防止國有林地沖蝕崩塌，調節土石下移避免淤高河道，減緩洪水及土砂災害，並保護下游公共設施與人民生命財產之安全。辦理所轄林道之改善與維護，以維持林道暢通並確保林業經營人員、當地居民及遊客行車安全，提供原住民地區居民通行、觀光旅遊、軍事基地補給、山區農林產品等民生物資便捷之運輸交通，提升行車安全。
6. 可降低國有林大規模崩塌潛勢區土石下移，減緩崩塌土砂災害，強化防災應變能力，增進森林水土資源保育，並保障周邊保全對象之安全。
7. 辦理森林遊憩場域內之公共服務設施整建及改善工程，有效提升遊憩品質。整合林業文化資源、建構保存系統網絡，完善保存維護與經營管理工作。建立公眾參與良好管道，增強與各森林遊憩場域鄰近社區與產業策略聯盟關係。發展多樣化遊程、辦理環境解說活動及在地培力，藉此促進當地產業及經濟永續發展，活絡綠資源之產業生機，並提升民眾森林保育及林業文化之認知。
8. 評估各類保護區經營管理計畫，確立經營管理目標，建

**農業部林業及自然保育署南投分署
歲出計畫提要及分支計畫概況表**

經資門併計

中華民國113年度

單位：新臺幣千元

| | | | |
|-----------|-----------------|------|---------|
| 工作計畫名稱及編號 | 5651021100 林業發展 | 預算金額 | 620,774 |
|-----------|-----------------|------|---------|

綠帶，連結山脈至海岸，編織「森、川、里、海」廊道成爲國土生物安全網；提升淺山、平原、濕地及海岸的生態棲地功能及生物多樣性涵養力，及透過社會－生態－生產地景與海景的保全活用來營造和串聯韌性社區，以促進永續發展。

立自然保護區系統生物資源資料庫，落實保護區管理及保存生物多樣性。補助社區林業計畫，促進社區、部落共同參與林業經營工作，從森林生態維護產出的效益上獲得經濟收益。持續辦理關鍵陸域外來入侵動物之防治及移除，以維護臺灣生態環境，降低對經濟、社會之衝擊。

9. 落實淺山生態保育，擴大中央山脈生態保育廊道周邊土地的保護效應；建立跨部門、跨空間之合作關係，強化橫向與縱向整合及各權益關係者之參與；研擬與推動高生態風險地區之保育策略，以提升生態系服務功能與生物多樣性涵養力，進而提升臺灣本島沿海與離島地區生態系之韌性；營造人與自然和諧共生的友善生產與農業環境，增進社區韌性；以東西向河川、綠帶連結山脈、平原至海岸，增進自然地區、鄉村地區和都市地區的連結性和互惠關係，編織成具韌性和調適能力的「森、川、里、海」國土生物安全網。

| 分支計畫及用途別科目 | 金額 | 承辦單位 | 說明 |
|-----------------|---------|-----------|--|
| 01 森林生態系經營 | 5,300 | 經營企劃科、秘書室 | 1. 本分支計畫編列5,300千元：係依據行政院109年6月5日院臺農字第1090013521號函核定「森林永續經營及產業振興計畫（110-113年）」辦理，其中本科目編列5,300千元。 2. 工作計畫內容係執行森林資源長期監測體系之設置、永久樣區複查等相關工作，並辦理森林資源調查影像圖資製作等相關工作。 3. 業務費4,140千元 (1) 員工教育訓練費、水電費、電話及網路通訊費等399千元。 (2) 資訊設備保養、維修及操作服務費等120千元。 (3) 聘請講師或專家學者鐘點費及出席費等540千元。 (4) 委託辦理FSC年審等650千元。 (5) 購置物品、勞務承攬、清潔維護、設備維護、國內旅費等2,431千元。 4. 設備及投資1,160千元 (1) 採購遙控無人機等設備160千元。 (2) 汰換電腦、擴充圖資檢核模組計1,000千元。 |
| 2000 業務費 | 4,140 | | |
| 2003 教育訓練費 | 57 | | |
| 2006 水電費 | 36 | | |
| 2009 通訊費 | 306 | | |
| 2018 資訊服務費 | 120 | | |
| 2036 按日按件計資酬金 | 540 | | |
| 2039 委辦費 | 650 | | |
| 2051 物品 | 235 | | |
| 2054 一般事務費 | 1,448 | | |
| 2069 設施及機械設備養護費 | 28 | | |
| 2072 國內旅費 | 720 | | |
| 3000 設備及投資 | 1,160 | | |
| 3020 機械設備費 | 160 | | |
| 3030 資訊軟硬體設備費 | 1,000 | | |
| 02 森林保護與林地管理 | 204,889 | 森林管理科 | 1. 本分支計畫編列204,889千元，包含： (1) 依據行政院109年6月5日院臺農字第1090013521號函核定「森林永續經營及產業振興計畫（110-113年）」辦理，其中本科目編列35,070千元。 |
| 2000 業務費 | 41,526 | | |
| 2003 教育訓練費 | 140 | | |
| 2006 水電費 | 800 | | |
| 2009 通訊費 | 590 | | |

農業部林業及自然保育署南投分署
歲出計畫提要及分支計畫概況表

經資門併計

中華民國113年度

單位：新臺幣千元

| 工作計畫名稱及編號 | 5651021100 林業發展 | 預算金額 | 620,774 |
|-----------------|-----------------|------|---|
| 分支計畫及用途別科目 | 金額 | 承辦單位 | 說 明 |
| 2018 資訊服務費 | 650 | | <p>(2)依據行政院109年8月3日院臺農字第1090021149號函核定「國有林出租造林地補償收回計畫(110-113年)」辦理，其中本科目編列164,819千元。</p> <p>2.工作內容包括：</p> <p>(1)辦理強化國有林地護管、加強林野巡護工作，防救森林火災，取締及防範盜伐、濫墾等林政案件發生，招募森林監測志工，搭配登山團體等民間力量，並結合社區加強森林保護工作。</p> <p>(2)辦理國有林地產籍管理、出租林地管理及暫准放租林地檢討解編事宜、土地鑑界複丈等申請地政業務及區外保安林地地籍登記及保安林經營管理。</p> <p>(3)辦理林業宣導及保育、環教推廣等工作，深化全民保林、愛林、護林觀念。</p> <p>(4)辦理濫墾地續辦清理計畫及國有林地占用收回林地等工作。</p> <p>(5)辦理臨海保安林之環境清潔並巡護監控執行情形，保持海岸線保安林地之清潔及美觀。</p> <p>3.業務費41,526千元</p> <p>(1)員工教育訓練費、水電費、電話及網路通訊費等1,530千元。</p> <p>(2)林政業務管理等系統維護費、辦公廳影印機租賃費用、地價稅、地政規費、保險等7,508千元。</p> <p>(3)邀請專家學者出席會議出席費、辦理課程講座鐘點費等970千元。</p> <p>(4)參加中華林學會、中華農學會等專業組織或學術團體會費、購置文具紙張、碳粉匣、電腦用品、耗材、警示帶、噴漆、小型手工具、手套、蒐證用攝影監控器材等4,071千元。</p> <p>(5)辦理海岸保安林環境清潔維護工作、勞務承攬及印刷等17,784千元。</p> <p>(6)辦公房舍及設備修繕等1,945千元。</p> <p>(7)國內旅費7,718千元。</p> <p>4.設備及投資5,085千元</p> <p>(1)數位無線電建置及改善600千元。</p> |
| 2021 其他業務租金 | 58 | | |
| 2024 稅捐及規費 | 6,750 | | |
| 2027 保險費 | 50 | | |
| 2036 按日按件計資酬金 | 970 | | |
| 2045 國內組織會費 | 10 | | |
| 2051 物品 | 4,061 | | |
| 2054 一般事務費 | 17,784 | | |
| 2063 房屋建築養護費 | 1,200 | | |
| 2069 設施及機械設備養護費 | 745 | | |
| 2072 國內旅費 | 7,718 | | |
| 3000 設備及投資 | 5,085 | | |
| 3020 機械設備費 | 600 | | |
| 3025 運輸設備費 | 3,210 | | |
| 3030 資訊軟硬體設備費 | 200 | | |
| 3035 雜項設備費 | 1,075 | | |
| 4000 獎補助費 | 158,278 | | |
| 4040 對國內團體之捐助 | 1,600 | | |
| 4080 損失及賠償 | 156,578 | | |
| 4085 獎勵及慰問 | 100 | | |

農業部林業及自然保育署南投分署
歲出計畫提要及分支計畫概況表

經資門併計

中華民國113年度

單位：新臺幣千元

| 工作計畫名稱及編號 | 5651021100 林業發展 | 預算金額 | 620,774 |
|-----------------|-----------------|-------|--|
| 分支計畫及用途別科目 | 金額 | 承辦單位 | 說 明 |
| 03 厚植森林資源 | 67,609 | 經營企劃科 | (2)汰換保林機車、客貨兩用車及小貨車等3,210千元。 (3)汰換電腦200千元。 (4)購置租地測量設備、盜伐防範相關監視設備、防火倉庫雜項設備、防火雜項器材、鏈鋸、發電機、抽水幫浦等1,075千元。 5.獎補助費158,278千元 (1)捐助社區團體協助巡護工作、捐助民間團體辦理林業相關活動等1,600千元。 (2)國有林出租造林地收回之補償經費156,578千元。 (3)核發林業有功人士、檢舉盜伐獎金等所需經費100千元。 |
| 2000 業務費 | 17,895 | | 1.本分支計畫編列67,609千元，包含： (1)依據行政院109年6月5日院臺農字第1090013521號函核定「森林永續經營及產業振興計畫（110-113年）」辦理，其中本科目編列61,109千元。 (2)依據行政院111年12月8日院臺農字第1110017454號函核定「新興竹產業發展計畫（111至114年）」，其中本科目編列6,500千元。 |
| 2003 教育訓練費 | 90 | | 2.工作計畫內容包括： (1)辦理國有林造林及人工林撫育工作，於國有林地之崩塌地、濫墾收回地、退化林地等辦理造林復育作業，並針對已成林地加強中後期撫育工作，營造優質、健康及永續生產之森林。 (2)辦理加強海岸區外保安林之砂丘地、草生地、低窪地、濫墾地收回、火災跡地及衰退林地復育造林作業，營造多層次林相，減緩飛砂、季節風、鹽霧及潮流危害。 (3)辦理推動永續林業生產作業技術，建立人工林收穫專業技術核心能力。 (4)加強辦理漂流木清理及枯危木伐除工作。 |
| 2006 水電費 | 528 | | |
| 2009 通訊費 | 300 | | |
| 2018 資訊服務費 | 180 | | |
| 2021 其他業務租金 | 116 | | |
| 2027 保險費 | 60 | | |
| 2036 按日按件計資酬金 | 465 | | |
| 2039 委辦費 | 4,000 | | |
| 2051 物品 | 1,548 | | |
| 2054 一般事務費 | 4,963 | | |
| 2063 房屋建築養護費 | 150 | | |
| 2069 設施及機械設備養護費 | 224 | | |
| 2072 國內旅費 | 3,121 | | |
| 2081 運費 | 2,130 | | |
| 2084 短程車資 | 20 | | |
| 3000 設備及投資 | 47,314 | | |
| 3015 公共建設及設施費 | 46,073 | | |
| 3025 運輸設備費 | 425 | | |
| 3030 資訊軟硬體設備費 | 516 | | |
| 3035 雜項設備費 | 300 | | |
| 4000 獎補助費 | 2,400 | | |
| 4010 對各縣市政府之補助 | 2,400 | | (5)辦理外來入侵植物移除、收購與監測調查等工作。 |

農業部林業及自然保育署南投分署
歲出計畫提要及分支計畫概況表

經資門併計

中華民國113年度

單位：新臺幣千元

| 工作計畫名稱及編號 | 5651021100 林業發展 | 預算金額 | 620,774 |
|-----------------|-----------------|-------|--|
| 分支計畫及用途別科目 | 金額 | 承辦單位 | 說 明 |
| | | | 3. 業務費17,895千元 (1) 員工教育訓練費、水電費、電話及網路通訊費、機具設備租金、保險等1,274千元。 (2) 邀請專家學者出席會議出席費、辦理課程講座鐘點費等465千元。 (3) 委託辦理育林作業技術、國產材利用計畫、林產品開發計畫、植生試驗計畫等所需經費4,000千元。 (4) 購置文具紙張、碳粉匣、電腦用品、耗材等1,548千元。 (5) 辦理印刷、環境佈置、清潔、勞務承攬等4,963千元。 (6) 辦公房舍及設備修繕等374千元。 (7) 國內旅費、漂流木清運費用及短程洽公車資等5,271千元。 4. 設備及投資47,314千元 (1) 辦理國有林造林、人工林撫育、疏伐、海岸林造林、國有林老化竹林更新撫育、外來入侵植物移除復育造林等經費46,073千元。 (2) 汰換客貨兩用車、電腦軟硬體及事務性設備等1,241千元。 5. 獎補助費2,400千元，係補助地方政府辦理漂流木清運及竹林經營所需經費。 |
| 04 公私有林經營及林產發展 | 108,133 | 經營企劃科 | 1. 本分支計畫編列108,133千元，包含： (1) 依據行政院109年6月5日院臺農字第1090013521號函核定「森林永續經營及產業振興計畫（110-113年）」辦理，其中本科目編列105,344千元。 (2) 依據行政院111年12月8日院臺農字第1110017454號函核定「新興竹產業發展計畫（111至114年）」辦理，其中本科目編列2,789千元。 2. 工作計畫內容包括： (1) 辦理公有地造林、綠化、疫病、蟲害及入侵植物防治、受保護樹木普查等業務。 (2) 辦理地方政府、機關、學校及團體輔導公私有林經營、技術講習、示範觀摩、 |
| 2000 業務費 | 17,574 | | |
| 2006 水電費 | 533 | | |
| 2009 通訊費 | 89 | | |
| 2012 土地租金 | 542 | | |
| 2021 其他業務租金 | 113 | | |
| 2027 保險費 | 13 | | |
| 2036 按日按件計資酬金 | 490 | | |
| 2039 委辦費 | 9,458 | | |
| 2045 國內組織會費 | 10 | | |
| 2051 物品 | 1,111 | | |
| 2054 一般事務費 | 2,505 | | |
| 2063 房屋建築養護費 | 100 | | |
| 2069 設施及機械設備養護費 | 500 | | |

農業部林業及自然保育署南投分署
歲出計畫提要及分支計畫概況表
中華民國113年度

經資門併計

單位：新臺幣千元

| 工作計畫名稱及編號 | 5651021100 林業發展 | 預算金額 | 620,774 |
|-------------------|-----------------|--------|---|
| 分支計畫及用途別科目 | 金額 | 承辦單位 | 說明 |
| 2072 國內旅費 | 1,760 | | 建構林產產銷平臺、開發創新林產品、竹林經營輔導及產業發展等業務。 3.業務費17,574千元 (1)水電費、電話及網路通訊費、苗圃租金、設備租金、保險等1,290千元。 (2)邀請專家學者出席會議出席費、辦理課程講座鐘點費等490千元。 (3)委託辦理平地造林綠美化、獎勵造林、短期經濟林等教育訓練及業務經費9,458千元。 (4)參加中華民國環境綠化協會會費、購置文具紙張、碳粉匣、電腦用品、耗材、業務用消耗品、印刷、環境佈置、勞務承攬等3,626千元。(其中辦理媒體政策及業務宣導相關經費150千元) (5)辦公房舍及設備等修繕、國內旅費、運費等2,710千元。 4.設備及投資11,394千元 (1)辦理公有地造林、綠化等工作所需經費10,800千元。 (2)購置竹材加工機具、汰換電腦及事務性設備等594千元。 5.獎補助費79,165千元 (1)補助地方政府辦理公私有林經營輔導、受保護樹木維護、入侵植物防治及林木病蟲害防治等7,950千元。 (2)補助國立大專院校辦理公有地植樹造林6,800千元。 (3)捐助團體執行公私有林經營輔導、社區林業林產利用及產銷推廣、辦理樹木保護及綠美化等2,015千元。 (4)平地造林私有農地獎勵金、契作短期經濟林、耕作困難地造林、檳榔廢園及轉作等方案之造林補貼62,400千元。 |
| 2081 運費 | 350 | | |
| 3000 設備及投資 | 11,394 | | |
| 3015 公共建設及設施費 | 10,800 | | |
| 3020 機械設備費 | 60 | | |
| 3030 資訊軟硬體設備費 | 234 | | |
| 3035 雜項設備費 | 300 | | |
| 4000 獎補助費 | 79,165 | | |
| 4010 對各縣市政府之補助 | 7,950 | | |
| 4030 對特種基金之補助 | 6,800 | | |
| 4040 對國內團體之捐助 | 2,015 | | |
| 4085 獎勵及慰問 | 62,400 | | |
| 05 國有林整體治山防災及林道維護 | 117,080 | 集水區治理科 | 1.本分支計畫編列117,080千元，係依據行政院109年6月5日院臺農字第1090013521號函核定「森林永續經營及產業振興計畫(110-113年)」辦理，其中本科目編列117,080千元。 2.工作計畫內容包括： |
| 2000 業務費 | 8,655 | | |
| 2051 物品 | 480 | | |
| 2054 一般事務費 | 4,375 | | |

農業部林業及自然保育署南投分署
歲出計畫提要及分支計畫概況表

經資門併計

中華民國113年度

單位：新臺幣千元

| 工作計畫名稱及編號 | 5651021100 林業發展 | 預算金額 | 620,774 |
|-----------------|-----------------|--------|--|
| 分支計畫及用途別科目 | 金額 | 承辦單位 | 說明 |
| 2072 國內旅費 | 3,800 | | (1)執行國有林地整體治山防災工作，以安全為基礎，生態為導向，辦理國有林地內之崩塌地處理、防砂工程、維護與緊急處理及整體調查規劃等工作，並建立治理工程生態友善機制，加強治理工程對生態保育措施。 (2)辦理林道改善與維護工作，係辦理林道道路上下邊坡崩坍處理、地層滑動整治、排水系統改善、鋪面改善、設置安全設施、加強水土保持、植生綠美化，以及生態通道規劃設置等。 3.業務費8,655千元，係辦理國有林治山及林道各項會議所需物品、印刷、餐費及環境佈置、宣導品製作出版、野外安全裝備、國內旅費等。(其中辦理媒體政策及業務宣導相關經費100千元)。 4.設備及投資108,425千元 (1)辦理國有林地內之土砂抑制工程，坡面基礎工程、坡面植生、坡面排水等崩塌地處理工程與緊急維護處理工程及整體調查規劃，並辦理林道改善與維護工程等工作所需經費，其中工程管理費2,462千元，係按施工費108,000千元，扣除營造工程保險費及營業稅等後為102,600千元提列(計算方式：61,560千元*3%+41,040千元*1.5%=2,462千元)，依中央政府各機關工程管理費支用要點規定估算，並配合工程結算總價覈實於得提列數額內執行。 (2)汰購四輪傳動客貨兩用車425千元。 |
| 3000 設備及投資 | 108,425 | | |
| 3015 公共建設及設施費 | 108,000 | | |
| 3025 運輸設備費 | 425 | | |
| 06 國有林大規模崩塌防災治理 | 15,556 | 集水區治理科 | 1.本分支計畫編列15,556千元，係依據行政院109年4月17日院臺忠字第1090170374號函及111年11月18日院臺忠字第1110193111號函核定「氣候變遷下大規模崩塌及不安定土砂防減災計畫(第二期)(110年至115年)」，其中本科目編列15,556千元。 2.工作計畫內容包括：以國有林大規模崩塌潛勢區判釋成果為基礎，持續追蹤判釋，並辦理監測分析及調查規劃工作，建立防災應變機制，分年分期辦理處理改善工程。 |
| 2000 業務費 | 6,456 | | |
| 2036 按日按件計資酬金 | 50 | | |
| 2039 委辦費 | 6,250 | | |
| 2072 國內旅費 | 156 | | |
| 3000 設備及投資 | 9,100 | | |
| 3015 公共建設及設施費 | 9,100 | | |

農業部林業及自然保育署南投分署
歲出計畫提要及分支計畫概況表

經資門併計

中華民國113年度

單位：新臺幣千元

| 工作計畫名稱及編號 | 5651021100 林業發展 | 預算金額 | 620,774 |
|-----------------|-----------------|-------|--|
| 分支計畫及用途別科目 | 金額 | 承辦單位 | 說 明 |
| 07 森林遊憩場域發展與推動 | 39,830 | 森林育樂科 | <p>3.業務費6,456千元</p> <p>(1)評選、審查會議所需委員出席費等50千元。</p> <p>(2)委託辦理丹大事業區崩塌潛勢區、巒大事業區崩塌潛勢區及奧萬大聯外道路7K崩場地監測工作等6,250千元。</p> <p>(3)工程查核、現勘等國內旅費156千元。</p> <p>4.設備及投資9,100千元，係辦理國有林大規模崩塌防災治理工程等所需經費，其中工程管理費207千元，係按施工費9,100千元，扣除營造工程保險費及營業稅等後為8,645千元提列(計算方式：5,187千元*3%+3,458千元*1.5%=207千元)，依中央政府各機關工程管理費支用要點規定估算，並配合工程結算總價覈實於得提列數額內執行。</p> |
| 2000 業務費 | 10,800 | | 1.本分支計畫編列39,830千元，係依據行政院109年6月5日院臺農字第1090013521號函核定「森林永續經營及產業振興計畫(110-113年)」辦理，其中本科目編列39,830千元。 |
| 2003 教育訓練費 | 200 | | 2.工作計畫內容包括： |
| 2006 水電費 | 150 | | (1)辦理國家森林遊樂區計畫檢討、志工推廣業務及設施整建維護工作，並發揮在地特色，透過多元推廣活動，推動自然學習及環境解說等工作。 |
| 2009 通訊費 | 60 | | (2)辦理國有林自然步道之經營管理及環境維護、山屋整建維護工作，結合民間團體推動公私合作共同維護步道及活絡步道活動。 |
| 2024 稅捐及規費 | 50 | | 3.業務費10,800千元 |
| 2027 保險費 | 486 | | (1)業務人員及志工教育訓練、森林遊憩場域之水電、通訊、稅捐規費、公共意外責任險、會議出席費、辦理訓練講座鐘點費等1,192千元。 |
| 2036 按日按件計資酬金 | 246 | | (2)委託辦理合歡山國家森林遊樂區計畫修訂、步道監測、編印步道導覽書及摺頁等4,500千元。 |
| 2039 委辦費 | 4,500 | | (3)購置物品、森林遊憩場域清潔與保全、建物養護、自然步道路體及沿線之設備養護修繕等4,070千元。 |
| 2051 物品 | 560 | | |
| 2054 一般事務費 | 1,500 | | |
| 2069 設施及機械設備養護費 | 2,010 | | |
| 2072 國內旅費 | 1,038 | | |
| 3000 設備及投資 | 29,030 | | |
| 3010 房屋建築及設備費 | 13,000 | | |
| 3015 公共建設及設施費 | 16,000 | | |
| 3035 雜項設備費 | 30 | | |

農業部林業及自然保育署南投分署
歲出計畫提要及分支計畫概況表

經資門併計

中華民國113年度

單位：新臺幣千元

| 工作計畫名稱及編號 | 5651021100 林業發展 | 預算金額 | 620,774 |
|----------------|-----------------|-------|---|
| 分支計畫及用途別科目 | 金額 | 承辦單位 | 說 明 |
| 08 國家自然保育 | 31,265 | 自然保育科 | (4)國內旅費1,038千元。 4.設備及投資29,030千元 (1)辦理合歡山遊客服務中心建物整修、步道災害搶修維護及奧萬大調整池串聯步道工程等29,000千元。相關工程含工程管理費827千元，係按施工費29,000千元，扣除營造工程保險費及營業稅等後為27,550千元提列(計算方式：27,550千元*3%=827千元)，依中央政府各機關工程管理費支用要點規定估算，並配合工程結算總價覈實於得提列數額內執行。 (2)購置活動擴音等設備30千元。 |
| 2000 業務費 | 5,650 | | 1.本分支計畫編列31,265千元，包含： (1)依據行政院109年6月5日院臺農字第1090013521號函核定「森林永續經營及產業振興計畫(110-113年)」辦理，其中本科目編列19,545千元。 (2)依據行政院111年5月20日院臺農字第1110011603號函核定「外來入侵種埃及聖鸚、綠鬣蜥與恆春半島銀合歡移除及復育計畫(112-113年)」辦理，本年度編列2,550千元。 |
| 2003 教育訓練費 | 30 | | 2.工作計畫內容包括： (1)建置保護區經營管理架構，並辦理臺灣自然保護區域內各項野生動植物資源調查、監測及巡護工作；推動社區居民參與林業工作；執行關鍵陸域外來入侵動物監測及移除工作。 (2)落實野生動物保育法執行，辦理查緝、查核工作；野生動物及其產製品鑑識及輸出入審查管理；野生動物人工飼養族群管理及繁殖場查證；辦理野生動物族群調查及經營管理，野生動物保育教育宣導活動。 (3)健全野生動物及產製品輸出入審查機制，避免入侵物種進入國內，並符合CITES規範，防制非法國際野生動物貿易。 (4)外來入侵種埃及聖鸚與綠鬣蜥移除。 (5)捕蜂捉蛇為民服務業務。 |
| 2006 水電費 | 228 | | 3.業務費5,650千元 |
| 2009 通訊費 | 162 | | |
| 2021 其他業務租金 | 120 | | |
| 2027 保險費 | 15 | | |
| 2036 按日按件計資酬金 | 225 | | |
| 2039 委辦費 | 2,400 | | |
| 2045 國內組織會費 | 40 | | |
| 2051 物品 | 430 | | |
| 2054 一般事務費 | 1,150 | | |
| 2072 國內旅費 | 800 | | |
| 2081 運費 | 50 | | |
| 3000 設備及投資 | 120 | | |
| 3030 資訊軟硬體設備費 | 60 | | |
| 3035 雜項設備費 | 60 | | |
| 4000 獎補助費 | 25,495 | | |
| 4010 對各縣市政府之補助 | 21,675 | | |
| 4040 對國內團體之捐助 | 3,800 | | |
| 4085 獎勵及慰問 | 20 | | |

農業部林業及自然保育署南投分署
歲出計畫提要及分支計畫概況表

經資門併計

中華民國113年度

單位：新臺幣千元

| 工作計畫名稱及編號 | 5651021100 林業發展 | 預算金額 | 620,774 |
|-------------------|-----------------|-------------------|--|
| 分支計畫及用途別科目 | 金額 | 承辦單位 | 說 明 |
| 09 國土生態保育綠色網絡建置計畫 | 31,112 | 自然保育科、經營企劃科、森林管理科 | (1)執行各類型保護區之棲地巡護及取締盜伐盜獵等保育業務之教育訓練、水電、通訊、公共意外責任險、會議出席費、辦理訓練講座鐘點費等780千元。 (2)委託辦理各項野生動植物資源調查、棲地經營管理、外來入侵種動物移除等2,400千元。 (3)參加專業組織會費、購置文具紙張、碳粉匣、電腦用品、耗材、海報、摺頁、印刷、勞務承攬等1,620千元。 (4)國內旅費、運費等850千元。 4.設備及投資120千元，係購置生態保育業務所需相機、溪流魚類調查相關設備及汰換電腦等。 5.獎補助費25,495千元 (1)補助地方政府執行保護區及生物多樣性保育及陸域入侵種動物管理計畫，保護區經營管理評估、綠鬢蜥移除、野生動物救援、違反野生動物保育法案件查緝及查核工作、捕蜂捉蛇為民服務等21,675千元。 (2)捐助國內團體推動社區林業所需經費3,800千元。 (3)依取締或舉發違反野生動物保育法案件獎勵辦法核發獎勵及社區林業特優社區獎勵金等所需經費20千元。 1.本分支計畫編列31,112千元，係依據行政院110年7月6日院臺農字第1100017358號函核定「國土生態保育綠色網絡建置計畫(111-114年)」辦理，本年度編列31,112千元。 2.工作計畫內容包括： (1)建全國土生態綠網藍圖。 (2)生態植被復育與入侵種移除。 (3)生態廊道串連與動物通道建置。 (4)高風險地區與瀕危物種保育。 (5)友善生產環境之營造。 (6)里山倡議與地景保育推動。 (7)公眾參與及國土綠網環境教育推廣。 3.業務費15,904千元 (1)辦理各項工作所需教育訓練費、水電、 |
| 2000 業務費 | 15,904 | | |
| 2003 教育訓練費 | 100 | | |
| 2006 水電費 | 96 | | |
| 2009 通訊費 | 24 | | |
| 2018 資訊服務費 | 36 | | |
| 2021 其他業務租金 | 16 | | |
| 2036 按日按件計資酬金 | 179 | | |
| 2039 委辦費 | 13,130 | | |
| 2051 物品 | 355 | | |
| 2054 一般事務費 | 717 | | |
| 2063 房屋建築養護費 | 500 | | |

農業部林業及自然保育署南投分署
歲出計畫提要及分支計畫概況表
中華民國113年度

經資門併計

單位：新臺幣千元

| 工作計畫名稱及編號 | 5651021100 林業發展 | 預算金額 | 620,774 |
|-----------------|-----------------|------|--|
| 分支計畫及用途別科目 | 金額 | 承辦單位 | 說 明 |
| 2069 設施及機械設備養護費 | 24 | | 通訊、會議出席費、教育訓練所需講座鐘點費等451千元。 |
| 2072 國內旅費 | 695 | | |
| 2081 運費 | 32 | | (2)委託辦理生態綠網精進、生態植被復育 |
| 3000 設備及投資 | 7,758 | | 、高風險地區與瀕危物種生態調查監測保育及復育計畫等13,130千元。 |
| 3015 公共建設及設施費 | 7,058 | | (3)購置文具紙張、碳粉匣、電腦用品、耗材、印刷、勞務承攬、房舍及設備修繕 |
| 3025 運輸設備費 | 425 | | 、國內旅費、運費等2,323千元。 |
| 3030 資訊軟硬體設備費 | 175 | | |
| 3035 雜項設備費 | 100 | | |
| 4000 獎補助費 | 7,450 | | 4.設備及投資7,758千元 |
| 4010 對各縣市政府之補助 | 1,550 | | (1)辦理生態造林、育苗等7,058千元。 |
| 4040 對國內團體之捐助 | 5,900 | | (2)汰換客貨兩用車、電腦設備及相機等700千元。 |
| | | | 5.獎補助費7,450千元 |
| | | | (1)補助地方政府辦理地景保育推廣、國土綠網地質公園推動計畫等1,550千元。 |
| | | | (2)捐助民間團體參與保安林經營管理、生態園區推動計畫、棲地守護及解說推廣等5,900千元。 |

農業部林業及自然保育署南投分署
各項費用彙計表

中華民國113年度

單位：新臺幣千元

| 工作計畫名稱及編號 第一、二級用途別 科目名稱及編號 | 5651020100 一般行政 | 5651021000 林業管理 | 5651021100 林業發展 | 合 計 |
|----------------------------------|--------------------|--------------------|--------------------|---------|
| 合 計 | 283,258 | 9,380 | 620,774 | 913,412 |
| 1000 人事費 | 269,034 | - | - | 269,034 |
| 1015 法定編制人員待遇 | 90,000 | - | - | 90,000 |
| 1020 約聘僱人員待遇 | 41,876 | - | - | 41,876 |
| 1025 技工及工友待遇 | 38,000 | - | - | 38,000 |
| 1030 獎金 | 38,835 | - | - | 38,835 |
| 1035 其他給與 | 9,600 | - | - | 9,600 |
| 1040 加班費 | 11,575 | - | - | 11,575 |
| 1045 退休退職給付 | 30 | - | - | 30 |
| 1050 退休離職儲金 | 17,118 | - | - | 17,118 |
| 1055 保險 | 22,000 | - | - | 22,000 |
| 2000 業務費 | 11,206 | 2,950 | 128,600 | 142,756 |
| 2003 教育訓練費 | 10 | - | 617 | 627 |
| 2006 水電費 | 1,050 | - | 2,371 | 3,421 |
| 2009 通訊費 | 381 | - | 1,531 | 1,912 |
| 2012 土地租金 | - | - | 542 | 542 |
| 2018 資訊服務費 | 278 | - | 986 | 1,264 |
| 2021 其他業務租金 | - | - | 423 | 423 |
| 2024 稅捐及規費 | 456 | - | 6,800 | 7,256 |
| 2027 保險費 | 328 | - | 624 | 952 |
| 2036 按日按件計資酬金 | 40 | - | 3,165 | 3,205 |
| 2039 委辦費 | - | 1,600 | 40,388 | 41,988 |
| 2045 國內組織會費 | - | - | 60 | 60 |
| 2051 物品 | 2,254 | - | 8,780 | 11,034 |
| 2054 一般事務費 | 3,679 | 1,350 | 34,442 | 39,471 |
| 2063 房屋建築養護費 | 989 | - | 1,950 | 2,939 |
| 2066 車輛及辦公器具養護費 | 1,109 | - | - | 1,109 |
| 2069 設施及機械設備養護費 | 448 | - | 3,531 | 3,979 |
| 2072 國內旅費 | 104 | - | 19,808 | 19,912 |
| 2081 運費 | - | - | 2,562 | 2,562 |
| 2084 短程車資 | - | - | 20 | 20 |
| 2093 特別費 | 80 | - | - | 80 |
| 3000 設備及投資 | 1,440 | - | 219,386 | 220,826 |

農業部林業及自然保育署南投分署
各項費用彙計表

中華民國113年度

單位：新臺幣千元

| 工作計畫名稱及編號 第一、二級用途別 科目名稱及編號 | 5651020100 一般行政 | 5651021000 林業管理 | 5651021100 林業發展 | 合 計 |
|----------------------------------|--------------------|--------------------|--------------------|---------|
| 3010 房屋建築及設備費 | 1,000 | - | 13,000 | 14,000 |
| 3015 公共建設及設施費 | - | - | 197,031 | 197,031 |
| 3020 機械設備費 | - | - | 820 | 820 |
| 3025 運輸設備費 | - | - | 4,485 | 4,485 |
| 3030 資訊軟硬體設備費 | 290 | - | 2,185 | 2,475 |
| 3035 雜項設備費 | 150 | - | 1,865 | 2,015 |
| 4000 獎補助費 | 1,578 | 6,430 | 272,788 | 280,796 |
| 4010 對各縣市政府之補助 | - | 6,430 | 33,575 | 40,005 |
| 4030 對特種基金之補助 | - | - | 6,800 | 6,800 |
| 4040 對國內團體之捐助 | - | - | 13,315 | 13,315 |
| 4080 損失及賠償 | - | - | 156,578 | 156,578 |
| 4085 獎勵及慰問 | 1,578 | - | 62,520 | 64,098 |

農業部林業及自然保育署南投分署
人事費彙計表
中華民國113年度

單位：新臺幣千元

| 人 事 費 別 | 金 額 | 說 明 |
|------------|---------|-----|
| 一、民意代表待遇 | - | |
| 二、政務人員待遇 | - | |
| 三、法定編制人員待遇 | 90,000 | |
| 四、約聘僱人員待遇 | 41,876 | |
| 五、技工及工友待遇 | 38,000 | |
| 六、獎金 | 38,835 | |
| 七、其他給與 | 9,600 | |
| 八、加班費 | 11,575 | |
| 九、退休退職給付 | 30 | |
| 十、退休離職儲金 | 17,118 | |
| 十一、保險 | 22,000 | |
| 十二、調待準備 | - | |
| 合 計 | 269,034 | |

農業部林業及自然
預算員額
中華民國

| 科 目 | | | | 員 額 (單位： | | | | | | | | | | | | | | |
|-----|---|---|-------|------------------------------|-----|-----|-----|-----|-----|-----|-----|-----|-----|-----|-----|-----|-----|---|
| 款 | 項 | 目 | 節 名 稱 | 職 員 | | 警 察 | | 法 警 | | 駐 警 | | 工 友 | | 技 工 | | 駕 駛 | | |
| | | | | 本年度 | 上年度 | 本年度 | 上年度 | 本年度 | 上年度 | 本年度 | 上年度 | 本年度 | 上年度 | 本年度 | 上年度 | 本年度 | 上年度 | |
| 16 | | | | | | | | | | | | | | | | | | |
| | 2 | | | 005100000 農業部主管 | | | | | | | | | | | | | | |
| | | 2 | | 005102000 林業及自然保育署 及所屬 | 116 | 116 | - | - | - | - | - | - | 6 | 6 | 75 | 83 | 2 | 2 |
| | | | 2 | 5651020100 一般行政 | 116 | 116 | - | - | - | - | - | - | 6 | 6 | 75 | 83 | 2 | 2 |

保育署南投分署
明細表
113年度

單位：新臺幣千元

| 人 | | | | | | | | 年 需 經 費 | | | 說 明 |
|-------|-------|-------|-------|-------|-------|-------|-------|---------|---------|-------|--|
| 聘 用 | | 約 僱 | | 駐外雇員 | | 合 計 | | 本 年 度 | 上 年 度 | 比 較 | |
| 本 年 度 | 上 年 度 | 本 年 度 | 上 年 度 | 本 年 度 | 上 年 度 | 本 年 度 | 上 年 度 | | | | |
| - | - | 88 | 80 | - | - | 287 | 287 | 257,459 | 251,576 | 5,883 | |
| - | - | 88 | 80 | - | - | 287 | 287 | 257,459 | 251,576 | 5,883 | 1. 本年度287人較上年度287人減列技工8人，增列約僱8人。 2. 本年度非以人事費支付勞務承攬支出，包括： (1) 一般行政計畫預計運用6人，經費2,847千元。 (2) 林業管理計畫預計運用1人，經費500千元。 (3) 林業發展計畫預計運用62人，經費22,259千元。 |

**農業部林業及自然保育署南投分署
公務車輛明細表**

中華民國113年度

單位：新臺幣千元

| 車輛數 | 車輛種類 | 乘客人數 不含司機 | 購置 年月 | 汽缸總 排氣量 (立方公分) | 油料費 | | | 養護費 | 其他 | 備註 |
|-------|------------|--------------|----------|----------------------|--------|-------|----|-----|----|--|
| | | | | | 數量(公升) | 單價(元) | 金額 | | | |
| 現有車輛： | | | | | | | | | | |
| 1 | 小客車及小客貨兩用車 | 6 | 97.10 | 2,500 | 1,668 | 30.60 | 51 | 9 | 25 | 8283-UW。 南投分署(預計112年7月汰換四輪傳動客貨兩用車) |
| 1 | 小客車及小客貨兩用車 | 7 | 97.11 | 2,500 | 834 | 30.60 | 26 | 4 | 23 | 0068-QH。 南投分署(預計113年7月汰換四輪傳動客貨兩用車) |
| 1 | 小客車及小客貨兩用車 | 4 | 101.05 | 2,400 | 1,668 | 30.60 | 51 | 51 | 21 | 4198-J8。 南投分署 |
| 1 | 小客車及小客貨兩用車 | 4 | 102.05 | 2,400 | 1,668 | 30.60 | 51 | 30 | 21 | AAE-7873。 南投分署(預計113年7月汰換四輪傳動客貨兩用車，截至112年6月底行駛公里數184,011公里) |
| 1 | 小客車及小客貨兩用車 | 4 | 107.09 | 2,000 | 1,668 | 27.30 | 46 | 34 | 18 | AXK-7052。 南投分署 |
| 1 | 小客車及小客貨兩用車 | 4 | 107.12 | 2,000 | 1,668 | 30.60 | 51 | 34 | 21 | AXG-9738。 南投分署 |
| 1 | 小客車及小客貨兩用車 | 4 | 109.10 | 2,000 | 1,668 | 30.60 | 51 | 26 | 20 | BJW-1387。 南投分署 |
| 1 | 小客車及小客貨兩用車 | 4 | 109.12 | 2,000 | 1,668 | 30.60 | 51 | 26 | 20 | BKL-7831。 南投分署 |
| 1 | 小客車及小客貨兩用車 | 4 | 109.12 | 2,000 | 1,668 | 30.60 | 51 | 26 | 20 | BKL-7832。 南投分署 |
| 1 | 小客車及小客貨兩用車 | 4 | 109.12 | 2,000 | 1,668 | 30.60 | 51 | 26 | 20 | BKL-7833。 南投分署 |
| 1 | 小客車及小客貨兩用車 | 4 | 110.10 | 2,000 | 1,668 | 30.60 | 51 | 26 | 20 | BKV-3095。 南投分署 |
| 1 | 小客車及小客貨兩用車 | 4 | 110.10 | 2,000 | 1,668 | 30.60 | 51 | 26 | 20 | BKV-3096。 南投分署 |
| 1 | 小客車及小客貨兩用車 | 4 | 110.10 | 2,000 | 1,668 | 30.60 | 51 | 26 | 20 | BKV-3097。 南投分署 |
| 1 | 小客車及小客貨兩用車 | 4 | 110.12 | 2,000 | 1,668 | 30.60 | 51 | 26 | 20 | BPG-3207。 南投分署 |
| 1 | 小客車及小客貨兩用車 | 4 | 111.09 | 2,000 | 1,668 | 30.60 | 51 | 9 | 20 | BQT-6037。 南投分署 |
| 1 | 小客車及小客貨兩用車 | 4 | 111.11 | 2,500 | 1,668 | 30.60 | 51 | 9 | 25 | BQZ-0950。 南投分署 |
| 1 | 小客車及小客貨兩用車 | 4 | 111.11 | 2,500 | 1,668 | 30.60 | 51 | 8 | 25 | BQZ-0952。 南投分署 |
| 1 | 小貨車 | 1 | 97.06 | 1,200 | 834 | 30.60 | 26 | 4 | 11 | 4826-QZ。 南投分署(預計113年7月汰換小貨車) |
| 1 | 小貨車 | 1 | 100.09 | 1,200 | 1,668 | 30.60 | 51 | 8 | 11 | 2936-Q2。 南投分署(預計112年7月汰換小貨車) |

**農業部林業及自然保育署南投分署
公務車輛明細表**

中華民國113年度

單位：新臺幣千元

| 車輛數 | 車輛種類 | 乘客人數 不含司機 | 購置 年月 | 汽缸總 排氣量 (立方公分) | 油料費 | | | 養護費 | 其他 | 備註 |
|-----|------|--------------|----------|----------------------|--------|-------|----|-----|----|--|
| | | | | | 數量(公升) | 單價(元) | 金額 | | | |
| 1 | 小貨車 | 1 | 101.04 | 1,200 | 1,668 | 30.60 | 51 | 51 | 11 | 3395-Q3。 南投分署 |
| 1 | 小貨車 | 1 | 109.04 | 1,500 | 1,668 | 30.60 | 51 | 25 | 12 | BFV-5607。 南投分署 |
| 1 | 小貨車 | 1 | 109.05 | 1,500 | 1,668 | 30.60 | 51 | 25 | 12 | BFW-0673。 南投分署 |
| 1 | 小貨車 | 1 | 110.06 | 1,500 | 1,668 | 30.60 | 51 | 25 | 12 | BKT-8305。 南投分署 |
| 1 | 小貨車 | 1 | 110.06 | 1,500 | 1,668 | 30.60 | 51 | 25 | 12 | BKT-8307。 南投分署 |
| 2 | 機車 | 1 | 90.08 | 150 | 0 | 0.00 | 0 | 0 | 0 | 投：JC5-470 、JC5-487。 |
| 1 | 機車 | 1 | 91.07 | 125 | 0 | 0.00 | 0 | 0 | 0 | 投：MY3-815。 。 |
| 18 | 機車 | 1 | 93.03 | 150 | 936 | 30.60 | 29 | 11 | 8 | 投：301-GSR 、302-GSR、3 06-GSR、307- GSR、308-GSR 、310-GSR、3 11-GSR、313- GSR、316-GSR 、317-GSR、3 20-GSR、321- GSR、322-GSR 、323-GSR、3 25-GSR、327- GSR、329-GSR 、333-GSR。(預 計113年7月 汰換燃油機車 6輛) |
| 2 | 機車 | 1 | 95.11 | 125 | 624 | 30.60 | 19 | 7 | 2 | 投：P9G-362 、P9G-363。(預 計112年8月 汰換燃油機車 2輛) |
| 4 | 機車 | 1 | 96.06 | 150 | 1,248 | 30.60 | 38 | 14 | 5 | 投：5GW-530 、5GW-532、5 GW-550、5GW- 559。(預計11 2年8月汰換燃 油機車4輛) |
| 4 | 機車 | 1 | 97.05 | 150 | 936 | 30.60 | 29 | 10 | 4 | 投：053-DRF 、055-DRF、0 57-DRF、062- DRF。(預計11 2年8月汰換燃 油機車3輛) |
| 5 | 機車 | 1 | 98.07 | 150 | 780 | 30.60 | 24 | 9 | 7 | 投：150-EMN 、151-EMN、1 53-EMN、161- EMN、163-EMN 。(預計113年 7月汰換燃油 機車5輛) |

**農業部林業及自然保育署南投分署
公務車輛明細表**

中華民國113年度

單位：新臺幣千元

| 車輛數 | 車輛種類 | 乘客人數 不含司機 | 購置 年月 | 汽缸總 排氣量 (立方公分) | 油料費 | | | 養護費 | 其他 | 備註 |
|-----|------|--------------|----------|----------------------|--------|-------|-----|-----|----|--|
| | | | | | 數量(公升) | 單價(元) | 金額 | | | |
| 19 | 機車 | 1 | 101.04 | 150 | 0 | 30.60 | 0 | 0 | 0 | 投：600-JNM、601-JNM、602-JNM、605-JNM、606-JNM、607-JNM、608-JNM、610-JNM、611-JNM、612-JNM、613-JNM、616-JNM、617-JNM、618-JNM、781-JNM、782-JNM、783-JNM、785-JNM、786-JNM。 |
| 1 | 機車 | 1 | 102.08 | 125 | 0 | 0.00 | 0 | 0 | 0 | 投：991-LMM。 |
| 1 | 機車 | 1 | 102.08 | 150 | 0 | 0.00 | 0 | 0 | 0 | 投：013-NZA。 |
| 2 | 機車 | 1 | 104.11 | 150 | 624 | 30.60 | 19 | 7 | 3 | 投：MBL-5951、MBL-5952。 |
| 5 | 機車 | 1 | 105.06 | 125 | 1,560 | 30.60 | 48 | 17 | 6 | 投：MGW-3800、MGW-3801、MGW-3802、MGW-3803、MGW-3805。 |
| 14 | 機車 | 1 | 106.08 | 150 | 4,368 | 30.60 | 134 | 49 | 18 | 投：MLK-9670、MLK-9671、MLK-9672、MLK-9673、MLK-9675、MLK-9676、MLK-9678、MLK-9680、MLK-9681、MLK-9682、MLK-9683、MLK-9685、MLK-9687、MLK-9690。 |
| 4 | 機車 | 1 | 107.08 | 150 | 1,248 | 30.60 | 38 | 14 | 5 | 投：MVQ-0331、MVQ-0332、MVQ-0336、MVQ-0339。 |
| 6 | 機車 | 1 | 108.09 | 150 | 1,872 | 30.60 | 57 | 21 | 8 | 投：MYT-8120、MYT-8121、MYT-8122、MYT-8123、MYT-8125、MYT-8129。 |
| 14 | 機車 | 1 | 109.08 | 150 | 4,368 | 30.60 | 134 | 49 | 18 | 投：NGJ-5605、NGJ-5606、NGJ-5607、NGJ-5622、NGJ-5623、NGJ-5625、NGJ-5626、NGJ-5627、 |

**農業部林業及自然保育署南投分署
公務車輛明細表**

中華民國113年度

單位：新臺幣千元

| 車輛數 | 車輛種類 | 乘客人數 不含司機 | 購置 年月 | 汽缸總 排氣量 (立方公分) | 油料費 | | | 養護費 | 其他 | 備註 |
|-----|------|--------------|----------|----------------------|--------|-------|-------|-----|-----|---|
| | | | | | 數量(公升) | 單價(元) | 金額 | | | |
| 19 | 機車 | 1 | 110.10 | 150 | 5,928 | 30.60 | 181 | 66 | 25 | NGJ-5629、NGJ-5630、NGJ-5631、NGJ-5632、NGJ-5635、NGJ-5637。 投：NNC-8735、NNC-8736、NNC-8737、NNC-8738、NNC-8739、NNC-8750、NNC-8751、NNC-8752、NNC-8753、NNC-8755、NNC-8756、NNC-8757、NNC-8758、NNC-8759、NNC-8760、NNC-8761、NNC-8762、NNC-8763、NNC-8765。 |
| 6 | 機車 | 1 | 111.06 | 125 | 1,872 | 30.60 | 57 | 21 | 7 | 投：NSF-1610、NSF-1611、NSF-1612、NSF-1613、NSF-1615、NSF-1617。 |
| 7 | 機車 | 1 | 111.06 | 150 | 2,184 | 30.60 | 67 | 24 | 10 | 投：NNK-9806、NNK-9807、NNK-9808、NNK-9809、NNK-9810、NNK-9812、NNK-9813。 |
| 5 | 機車 | 1 | 112.05 | 150 | 1,560 | 30.60 | 48 | 17 | 8 | 投：NXN-6212、NXN-6213、NXN-6215、NXN-6216、NXN-6217。 |
| | 合計 | | | | 68,472 | | 2,090 | 895 | 574 | |

本頁空白

附錄六、農業部林業及自然保育署嘉義分署

農業部林業及自然保育署嘉義分署

目 次

中華民國 113 年度

| | 頁 次 |
|------------------------|---------|
| 一、歲出計畫提要及分支計畫概況表 ----- | 333—347 |
| 二、各項費用彙計表 ----- | 348—349 |
| 三、人事費彙計表 ----- | 351 |
| 四、預算員額明細表 ----- | 352—353 |
| 五、公務車輛明細表 ----- | 354—358 |

農業部林業及自然保育署嘉義分署
歲出計畫提要及分支計畫概況表
中華民國113年度

經資門併計

單位：新臺幣千元

| | | | |
|-----------|-----------------|------|---------|
| 工作計畫名稱及編號 | 5651020100 一般行政 | 預算金額 | 275,596 |
|-----------|-----------------|------|---------|

計畫內容：
辦理本分署各項人事費用、經常性業務、資訊應用與管理等。

預期成果：
維持本分署各項業務正常運作，完成良好機關管理工作。

| 分支計畫及用途別科目 | 金額 | 承辦單位 | 說明 |
|-----------------|---------|---------|--|
| 01 人員維持 | 255,980 | 人事室、秘書室 | 本分支計畫包括職員118人，技工110人，駕駛2人，工友6人，約僱人員35人，合計271人，共需人事費如列數。 |
| 1000 人事費 | 255,980 | | |
| 1015 法定編制人員待遇 | 89,450 | | |
| 1020 約聘僱人員待遇 | 15,569 | | |
| 1025 技工及工友待遇 | 53,453 | | |
| 1030 獎金 | 39,585 | | |
| 1035 其他給與 | 9,667 | | |
| 1040 加班費 | 12,603 | | |
| 1050 退休離職儲金 | 16,136 | | |
| 1055 保險 | 19,517 | | |
| 02 基本行政工作維持 | 19,616 | 秘書室 | 本分支計畫係辦理一般性行政事務工作等所需之經常性維持經費，其內容包括： 1. 員工教育訓練費40千元。 2. 水電費486千元。 3. 郵資、電話、網路通訊等380千元。 4. 資訊安全防護、公文管理及薪資管理系統維護等369千元。 5. 郵政信箱租金1千元。 6. 公務車輛牌照稅、汽車燃料使用費、土地及房屋稅等536千元。 7. 公務車輛及辦公廳舍保險費等270千元。 8. 聘請講師或專家學者鐘點費及出席費等40千元。 9. 公務車輛油料、文具紙張及碳粉匣等2,450千元。 10. 印刷、保全、環境維護及辦理員工文康活動等3,640千元。 11. 辦公廳舍及其他建築修繕維護等費用1,622千元。 12. 公務車輛及辦公器具等維護費1,158千元。 13. 消防安全設備、機電設施及電梯養護等233千元。 14. 國內旅費90千元。 15. 分署長特別費80千元。 16. 關子嶺工作站辦公廳舍整修工程等經費5,800千元，其中工程管理費149千元，係按施 |
| 2000 業務費 | 11,395 | | |
| 2003 教育訓練費 | 40 | | |
| 2006 水電費 | 486 | | |
| 2009 通訊費 | 380 | | |
| 2018 資訊服務費 | 369 | | |
| 2021 其他業務租金 | 1 | | |
| 2024 稅捐及規費 | 536 | | |
| 2027 保險費 | 270 | | |
| 2036 按日按件計資酬金 | 40 | | |
| 2051 物品 | 2,450 | | |
| 2054 一般事務費 | 3,640 | | |
| 2063 房屋建築養護費 | 1,622 | | |
| 2066 車輛及辦公器具養護費 | 1,158 | | |
| 2069 設施及機械設備養護費 | 233 | | |
| 2072 國內旅費 | 90 | | |
| 2093 特別費 | 80 | | |
| 3000 設備及投資 | 6,490 | | |
| 3010 房屋建築及設備費 | 5,800 | | |
| 3030 資訊軟硬體設備費 | 490 | | |
| 3035 雜項設備費 | 200 | | |
| 4000 獎補助費 | 1,731 | | |
| 4085 獎勵及慰問 | 1,731 | | |

農業部林業及自然保育署嘉義分署
歲出計畫提要及分支計畫概況表
 中華民國113年度

經資門併計

單位：新臺幣千元

| 工作計畫名稱及編號 | 5651020100 一般行政 | 預算金額 | 275,596 |
|------------|-----------------|------|---|
| 分支計畫及用途別科目 | 金額 | 承辦單位 | 說明 |
| | | | 工費5,233千元，扣除營造工程保險費及營業稅等後為4,967千元提列(計算方式：4,967千元*3%=149千元)，依中央政府各機關工程管理費支用要點規定估算，並配合工程結算總價覈實於得提列數額內執行。 17.汰換電腦硬體設備等490千元。 18.汰購冷氣機、影印機、飲水機等事務設備200千元。 19.退休人員三節慰問金1,731千元。 |

農業部林業及自然保育署嘉義分署
歲出計畫提要及分支計畫概況表
中華民國113年度

經資門併計

單位：新臺幣千元

| | | | |
|-----------|-----------------|------|-------|
| 工作計畫名稱及編號 | 5651021000 林業管理 | 預算金額 | 7,359 |
|-----------|-----------------|------|-------|

計畫內容：
辦理野生動物危害農業處理與防治補助、調查監測及防治技術研發、鼓勵民眾通報受傷瀕臨絕種野生動物、教育宣導、訓練等工作。

預期成果：
辦理架設電牧器圍網防治野生動物危害補助、監測調查、防治技術研發，有效防治野生動物危害農業，保障農民收益；鼓勵民眾通報受傷瀕臨絕種野生動物、教育宣導、訓練等工作，降低野生動物遭受傳統陷阱誤捕，兼顧野生動物保育，促進生產、生活及生態的三生農業的均衡發展。

| 分支計畫及用途別科目 | 金額 | 承辦單位 | 說明 |
|------------------------|-------|-------|--|
| 02 化解野生動物危害農業及瀕危物種與人衝突 | 7,359 | 自然保育科 | 1. 本分支計畫係辦理野生動物危害農業處理與防治補助、調查監測及防治技術研發、鼓勵民眾通報受傷瀕臨絕種野生動物、教育宣導、訓練等工作。 2. 業務費4,439千元 (1)水電費514千元。 (2)專家學者出席費50千元。 (3)委託專業團隊辦理野生動物危害農業防治輔導、人與瀕臨絕種野生動物衝突管理等3,395千元。 (4)印刷、國內旅費等經費480千元。 3. 獎補助費2,920千元，係補助各地方政府擴大辦理野生動物危害農業防治計畫等。 |
| 2000 業務費 | 4,439 | | |
| 2006 水電費 | 514 | | |
| 2036 按日按件計資酬金 | 50 | | |
| 2039 委辦費 | 3,395 | | |
| 2054 一般事務費 | 100 | | |
| 2072 國內旅費 | 380 | | |
| 4000 獎補助費 | 2,920 | | |
| 4005 對直轄市政府之補助 | 1,020 | | |
| 4010 對各縣市政府之補助 | 1,900 | | |

**農業部林業及自然保育署嘉義分署
歲出計畫提要及分支計畫概況表**

經資門併計

中華民國113年度

單位：新臺幣千元

| 工作計畫名稱及編號 | 5651021100 林業發展 | 預算金額 | 667,109 |
|--|---|------|---------|
| <p>計畫內容：</p> <ol style="list-style-type: none"> 1. 負責林區經營計畫及調適計畫之編撰；執行森林永久及系統樣區複查及土地覆蓋行三維圖資編修工作，建立森林資源長期監測體系及檢討土地覆蓋型；辦理FSCTM國際森林驗證，顧及經濟、社會、環境全方位思考以及內化永續經營概念。 2. 加強林野護管及森林火災防救，保護國家森林資源，招募森林監測志工及登山團體等民間力量，並結合社區加強森林保護工作；辦理租地改正造林輔導、國有林地產籍管理、暫准放租林地檢討解編事宜及國有林租地補償收回；辦理現有濫墾、濫建等限期廢耕、拆除及救助，並宣導護林、愛林觀念，鼓勵全民參與自然保育、造林綠美化等林業、保育及環境教育之推廣；管理經營保安林，逐年辦理保安林檢訂、清查，並適時依環境狀況擴編保安林；辦理海岸線保安林之環境整理，提供民眾森林療癒、環境教育與休憩之空間，使全國保安林得獲完整維護。 3. 辦理國有林復育造林及人工林中後期撫育工作，厚植森林資源並提升林木形質，提高木材價值，原生及特色植物調查、採集與培育，辦理海岸區外保安林造林及定砂工作，構築濱海綠色廊道；創新林產科技研發，提升國產木竹材附加價值及國際競爭力；加強國有林竹林經營管理、竹材生產質量管控、省工機械採伐模組化流程建立。 4. 推動平原地區之短期經濟林及公有地造林綠化工作，持續加強撫育平地造林地，以營造優質綠色生態環境。輔導公私有林經營及管理技術及獎勵造林後續輔導，發展林下經濟副產品項及產銷體系，建構木材生產技術體系，輔導林業生產合作社，媒合林農與林產加工業者合作，建立林業產業鏈。加強林木疫病、蟲害防治，確保林木健康管理，推動樹木保護工作，進行樹木保護專業人員及相關技術規範之教育訓練，輔導公私有林林農增加竹林經營面積，結合產官學力量，重新整合，從竹材生產、加工到市場端產業鏈結。 5. 於全國國有林地內，依集水區整體治理原則，依據國有林集水區危險度評估結果，檢討轉化為「高、中、低」治理順序後，以安全為基礎，優先針對中、高危險集水區加強治理，辦理防砂工程及崩場地復育，保障民眾生命財產安全，並建立治理工程生態友善機制，加強治理工程對生態保育措施。加速推動林道道路上下邊坡崩塌處理、地層滑動整治、排水設施改善、路基及鋪面改善、設置安全設施，以及生態通道規劃設置等工作，提供國人森林旅遊與林業經營管理安全之道路。 6. 以國有林大規模崩塌潛勢區判釋成果為基礎，持續追蹤判釋，並辦理監測分析及調查規劃工作，建立防災應變機制，以安全為基礎，分年分期辦理處理改善工程，降低大規模崩塌發生風險。 7. 整合自然步道、國家森林遊樂區、平地森林園區、林業文化園區及生態教育館等森林遊憩場域，活化與保存林業文化資源，發揮在地特色，充實各項必要且具公益性質之公共設施，以提供自然學習、環境教育及戶外遊憩體驗的優質場所，並結合各項遊憩場域、周邊農業及社區營造等產業，發展多樣化遊程及行銷推廣活動。 8. 加強全國自然保護區系統巡護管理、調查監測、技術訓練及環教解說活動；推動社區居民參與林業工作；取締 | <p>預期成果：</p> <ol style="list-style-type: none"> 1. 完成10年期經營計畫之編撰及年度調適經營計畫，供各事業活動之依據計畫及適時調整森林經營策略；建立森林資源長期監測體系，以掌握森林動態變化及國有林事業區檢訂土地覆蓋型，供林地使用規劃、環境監測之分析應用；完成全林區通過森林驗證，落實經濟可行、社會公平、環境永續理念，真正做到滾動、調適、良好、負責任的永續森林經營。 2. 護管國家森林資源，結合民間力量加強林野巡護，並應用無人航空載具建立立體森林護管機制，提高森林護管效率，取締及防範森林火災、盜伐、濫墾及人為破壞等林政案件之發生，達到降低危害、減少損失目標，以維護國家森林資源之完整。加強經營林地產籍管理，健全出租林地管理，降低違約使用發生率，有效維護國家財產；收回出租造林地，更新造林，恢復林地生態之完整性，達穩定地質、國土保安等公益效能；宣導林業、環境教育及保育相關政策，落實全民愛林、保林、護林之觀念。管理經營全臺保安林面積，隨時保持海岸線保安林地之清潔及美觀，避免廢棄物影響保安林木之生長，確保海岸保安林地之完整，發揮海岸保安林之防風、定砂、防止潮害之功能，提供民眾優良之休憩場所。 3. 加強國有林造林，營造複層林相提高生物多樣性，成為生物良好棲息場所，發揮林木對二氧化碳吸存之功能，增加水源涵養及國土保安等效益；原生植物種原保存及多元發展，提供各機關、學術單位進行造林綠美化及試驗研究；加強林木經營區內人工林中、後期撫育工作，建造優質經濟林，提高國產木材生產量；海岸林帶可增強海岸脆弱地區形成綠色防護網，減緩飛砂、季節風、鹽霧及潮浪對沿海地區的危害。 4. 從地景角度結合公、私有地造林及綠化，建構多元、健康、優質森林，以營造臺灣優質環境，推動短期經濟林、濫墾地收回復育造林、公有地造林及綠化工作，並持續加強撫育平地造林地。公私有林經營輔導，發展林下經濟品項及產銷，強化營林技術，培育優質木材，提高國內木材之自給率。促進森林經營與產銷接軌，媒合農民、合作社伐採及林產加工等產業，發展特色林產業，創新發展多元與高值化之林產品。加強林木疫病蟲害防治，確保林木健康之管理，以人工除蔓方式防除小花蔓澤蘭等入侵植物，維護環境生態，推動樹木保護工作，維護具有保存價值之樹木及其生長環境。 5. 防止國有林地沖蝕崩塌，調節土石下移避免淤高河道，減緩洪水及土砂災害，並保護下游公共設施與人民生命財產之安全。辦理所轄林道之改善與維護，以維持林道暢通並確保林業經營人員、當地居民及遊客行車安全。提供原住民地區居民通行、觀光旅遊、軍事基地補給、山區農林產品等民生物資便捷之運輸交通，提升行車安全。 6. 可降低國有林大規模崩塌潛勢區土石下移，減緩崩塌土砂災害，強化防災應變能力，增進森林水土資源保育，並保障周邊保全對象之安全。 7. 辦理森林遊憩場域內之公共服務設施整建及改善工程，有效提升遊憩品質。整合林業文化資源、建構保存系統網絡，完善保存維護與經營管理工作。建立公眾參與良好管道，增強與各森林遊憩場域鄰近社區與產業策略聯盟關係。發展多樣化遊程、辦理環境解說活動及在地培 | | |

**農業部林業及自然保育署嘉義分署
歲出計畫提要及分支計畫概況表**

經資門併計

中華民國113年度

單位：新臺幣千元

| | | | |
|---|-----------------|------|---------|
| 工作計畫名稱及編號 | 5651021100 林業發展 | 預算金額 | 667,109 |
| <p>或舉發違反野生動物保育法案件之獎勵；執行關鍵陸域外來入侵動物監測、調查及移除；推動保護區域之經營管理、輔導不利耕作之劣化地轉型為濕地生態園區及建立濕地生態保存暨復育示範，提高生物多樣性。</p> <p>9. 建置與維護國土生態保育綠色網絡，串聯東西向河川、綠帶，連結山脈至海岸，編織「森、川、里、海」廊道成為國土生物安全網；提升淺山、平原、濕地及海岸的生態棲地功能及生物多樣性涵養力，及透過社會－生態－生產地景與海景的保全活用來營造和串聯韌性社區，以促進永續發展。</p> <p>力，藉此促進當地產業及經濟永續發展，活絡綠資源之產業生機，並提升民眾森林保育及林業文化之認知。</p> <p>8. 評估各類保護區經營管理計畫，確立經營管理目標，建立自然保護區系統生物資源資料庫，落實保護區管理及保存生物多樣性。補助社區林業計畫，促進社區、部落共同參與林業經營工作，從森林生態維護產出的效益上獲得經濟收益。持續辦理關鍵陸域外來入侵動物之防治及移除，以維護臺灣生態環境，降低對經濟、社會之衝擊。</p> <p>9. 落實淺山生態保育，擴大中央山脈生態保育廊道周邊土地的保護效應；建立跨部門、跨空間之合作關係，強化橫向與縱向整合及各權益關係者之參與；研擬與推動高生態風險地區之保育策略，以提升生態系服務功能與生物多樣性涵養力，進而提升臺灣本島沿海與離島地區生態系之韌性；營造人與自然和諧共生的友善生產與農業環境，增進社區韌性；以東西向河川、綠帶連結山脈、平原至海岸，增進自然地區、鄉村地區和都市地區的連結性和互惠關係，編織成具韌性和調適能力的「森、川、里、海」國土生物安全網。</p> | | | |

| 分支計畫及用途別科目 | 金額 | 承辦單位 | 說明 |
|---------------|---------|-------|---|
| 01 森林生態系經營 | 5,140 | 經營企劃科 | <p>1. 本分支計畫編列5,140千元，係依據行政院109年6月5日院臺農字第1090013521號函核定「森林永續經營及產業振興計畫（110-113年）」辦理，其中本科目編列5,140千元。</p> <p>2. 工作計畫內容包含：</p> <p>(1) 執行森林資源長期監測體系之設置、永久樣區複查等相關工作，並辦理森林永續經營規劃。</p> <p>(2) 辦理森林資源調查影像圖資製作等相關工作。</p> <p>3. 業務費5,105千元</p> <p>(1) 員工教育訓練費、水電費、電話及網路通訊費等374千元。</p> <p>(2) 保險、專家學者出席費、鐘點費等474千元。</p> <p>(3) 委託辦理國有林森林驗證體系導入工作850千元。</p> <p>(4) 購置物品、勞務承攬、國內旅費等3,407千元。</p> <p>4. 設備及投資35千元，係購置公務用事務設備等。</p> |
| 2000 業務費 | 5,105 | | |
| 2003 教育訓練費 | 50 | | |
| 2006 水電費 | 12 | | |
| 2009 通訊費 | 312 | | |
| 2027 保險費 | 30 | | |
| 2036 按日按件計資酬金 | 444 | | |
| 2039 委辦費 | 850 | | |
| 2051 物品 | 243 | | |
| 2054 一般事務費 | 2,884 | | |
| 2072 國內旅費 | 280 | | |
| 3000 設備及投資 | 35 | | |
| 3035 雜項設備費 | 35 | | |
| 02 森林保護與林地管理 | 131,399 | 森林管理科 | |
| 2000 業務費 | 54,906 | | |
| 2003 教育訓練費 | 232 | | |

農業部林業及自然保育署嘉義分署
歲出計畫提要及分支計畫概況表

經資門併計

中華民國113年度

單位：新臺幣千元

| 工作計畫名稱及編號 | 5651021100 林業發展 | 預算金額 | 667,109 |
|-----------------|-----------------|------|--|
| 分支計畫及用途別科目 | 金額 | 承辦單位 | 說明 |
| 2006 水電費 | 750 | | <p>振興計畫(110-113年)」辦理，其中本科科目編列53,201千元。</p> <p>(2)依據行政院109年8月3日院臺農字第1090021149號函核定「國有林出租造林地補償收回計畫(110-113年)」辦理，其中本科科目編列72,298千元。</p> <p>2.工作計畫內容包括：</p> <p>(1)辦理強化國有林地護管、加強林野巡護工作，防救森林火災，取締及防範盜伐、濫墾等林政案件發生，招募森林監測志工，搭配登山團體等民間力量，並結合社區加強森林保護工作。</p> <p>(2)辦理國有林地產籍管理、出租林地管理及暫准放租林地檢討解編事宜、土地鑑界複丈等申請地政業務及區外保安林地地籍登記及保安林經營管理。</p> <p>(3)辦理林業宣導及保育、環教推廣等工作，深化全民保林、愛林、護林觀念。</p> <p>(4)辦理濫墾地續辦清理計畫及國有林地占用收回林地等工作。</p> <p>(5)辦理臨海保安林之環境清潔並巡護監控執行情形，保持海岸線保安林地之清潔及美觀。</p> <p>3.業務費54,906千元</p> <p>(1)員工教育訓練費、電費、其他動力費、電話及網路通訊費等1,620千元。</p> <p>(2)林政業務管理等系統維護費、租用車輛及房舍租金、地價稅、地政規費、保險等2,335千元。</p> <p>(3)雇用臨時人員協辦業務、法律諮詢顧問費、邀請專家學者出席會議出席費、辦理課程講座鐘點費等7,207千元。</p> <p>(4)委託辦理公私協力經營管理保安林600千元。</p> <p>(5)購置文具紙張、碳粉匣、電腦用品、耗材、警示帶、噴漆、小型手工具、手套、蒐證用攝影監控器材等3,566千元。</p> <p>(6)辦理海岸保安林環境清潔維護工作、勞務承攬及印刷等費用32,734千元(其中辦理媒體政策及業務宣導相關經費125千元</p> |
| 2009 通訊費 | 638 | | |
| 2018 資訊服務費 | 297 | | |
| 2021 其他業務租金 | 499 | | |
| 2024 稅捐及規費 | 1,128 | | |
| 2027 保險費 | 411 | | |
| 2033 臨時人員酬金 | 5,792 | | |
| 2036 按日按件計資酬金 | 1,415 | | |
| 2039 委辦費 | 600 | | |
| 2051 物品 | 3,566 | | |
| 2054 一般事務費 | 32,734 | | |
| 2069 設施及機械設備養護費 | 434 | | |
| 2072 國內旅費 | 4,430 | | |
| 2081 運費 | 1,980 | | |
| 3000 設備及投資 | 5,760 | | |
| 3020 機械設備費 | 2,800 | | |
| 3025 運輸設備費 | 1,810 | | |
| 3030 資訊軟硬體設備費 | 500 | | |
| 3035 雜項設備費 | 650 | | |
| 4000 獎補助費 | 70,733 | | |
| 4040 對國內團體之捐助 | 1,950 | | |
| 4080 損失及賠償 | 68,683 | | |
| 4085 獎勵及慰問 | 100 | | |

農業部林業及自然保育署嘉義分署
歲出計畫提要及分支計畫概況表

經資門併計

中華民國113年度

單位：新臺幣千元

| 工作計畫名稱及編號 | 5651021100 林業發展 | 預算金額 | 667,109 |
|-----------------|-----------------|-------|---|
| 分支計畫及用途別科目 | 金額 | 承辦單位 | 說 明 |
| | | | <p>)。</p> <p>(7)設備修繕等434千元。</p> <p>(8)國內旅費及運費6,410千元。</p> <p>4.設備及投資5,760千元</p> <p>(1)購置租地重測作業儀器及森林火災防救用無線電通訊系統建置等2,800千元。</p> <p>(2)汰購保林機車、小貨車、四輪傳動客貨兩用車等1,810千元。</p> <p>(3)汰換電腦500千元。</p> <p>(4)購置林火氣象儀器設備、鏈鋸、消防幫浦、紅外線相機、背負式水袋、發電機等650千元。</p> <p>5.獎補助費70,733千元</p> <p>(1)捐助社區、登山團體協助巡護工作、捐助民間團體辦理林業相關活動等1,950千元。</p> <p>(2)國有林出租造林地收回之補償經費68,683千元。</p> <p>(3)核發林業有功人士、檢舉盜伐獎金等100千元。</p> |
| 03 厚植森林資源 | 75,896 | 經營企劃科 | 1.本分支計畫編列75,896千元，包含： |
| 2000 業務費 | 19,271 | | (1)依據行政院109年6月5日院臺農字第1090013521號函核定「森林永續經營及產業振興計畫(110-113年)」辦理，其中本科目編列65,296千元。 |
| 2003 教育訓練費 | 140 | | (2)依據行政院111年12月8日院臺農字第1110017454號函核定「新興竹產業發展計畫(111至114年)」辦理，其中本科目編列10,600千元。 |
| 2006 水電費 | 413 | | 2.工作計畫內容包括： |
| 2009 通訊費 | 696 | | (1)辦理國有林造林及人工林撫育工作，於國有林地之崩塌地、濫墾收回地、退化林地等辦理造林復育作業，並針對已成林地加強中後期撫育工作，營造優質、健康及永續生產之森林。 |
| 2018 資訊服務費 | 200 | | (2)辦理加強海岸區外保安林之砂丘地、草生地、低窪地、濫墾地收回、火災跡地及衰退林地復育造林作業，營造多層次林相，減緩飛砂、季節風、鹽霧及潮浪危害。 |
| 2021 其他業務租金 | 681 | | |
| 2024 稅捐及規費 | 8 | | |
| 2027 保險費 | 185 | | |
| 2033 臨時人員酬金 | 1,026 | | |
| 2036 按日按件計資酬金 | 505 | | |
| 2039 委辦費 | 420 | | |
| 2051 物品 | 2,008 | | |
| 2054 一般事務費 | 5,885 | | |
| 2063 房屋建築養護費 | 70 | | |
| 2069 設施及機械設備養護費 | 404 | | |
| 2072 國內旅費 | 3,380 | | |
| 2081 運費 | 3,250 | | |

農業部林業及自然保育署嘉義分署
歲出計畫提要及分支計畫概況表

經資門併計

中華民國113年度

單位：新臺幣千元

| 工作計畫名稱及編號 | 5651021100 林業發展 | 預算金額 | 667,109 |
|----------------|-----------------|-------|---|
| 分支計畫及用途別科目 | 金額 | 承辦單位 | 說 明 |
| 3000 設備及投資 | 54,195 | | (3)辦理推動永續林業生產作業技術，建立人工林收穫專業技術核心能力。 |
| 3015 公共建設及設施費 | 51,623 | | (4)加強辦理漂流木清理工作。 |
| 3025 運輸設備費 | 1,700 | | 3.業務費19,271千元 |
| 3030 資訊軟硬體設備費 | 252 | | (1)員工教育訓練費、水電費、電話及網路通訊費、漂流木臨時堆置場地租金、電腦及資訊作業系統維護費、租用車輛、規費、保險等2,323千元。 |
| 3035 雜項設備費 | 620 | | (2)雇用臨時人員協辦業務、邀請專家學者出席會議出席費、辦理課程講座鐘點費等1,531千元。 |
| 4000 獎補助費 | 2,430 | | (3)委託辦理臺灣原生櫻屬植物種源採集、培育及栽植計畫等420千元。 |
| 4005 對直轄市政府之補助 | 800 | | (4)購置文具紙張、碳粉匣、電腦用品、耗材、業務用消耗品等2,008千元。 |
| 4010 對各縣市政府之補助 | 1,600 | | (5)辦理印刷、環境佈置、清潔、勞務承攬等5,885千元。 |
| 4085 獎勵及慰問 | 30 | | (6)辦公房舍及設備修繕等474千元。 |
| | | | (7)國內旅費、漂流木清運費等6,630千元。 |
| | | | 4.設備及投資54,195千元 |
| | | | (1)辦理國有林造林、人工林撫育、疏伐、海岸林造林、國有林老化竹林更新撫育等經費51,623千元。 |
| | | | (2)購置貯木管理防盜監視設備、竹木伐採機具、汰購四輪傳動客貨兩用車、電腦、事務性設備汰換等2,572千元。 |
| | | | 5.獎補助費2,430千元 |
| | | | (1)補助各地方政府辦理漂流木清運等2,400千元。 |
| | | | (2)拾得漂流木獎勵金30千元。 |
| 04 公私有林經營及林產發展 | 59,395 | 經營企劃科 | 1.本分支計畫編列59,395千元，包含： |
| 2000 業務費 | 13,135 | | (1)依據行政院109年6月5日院臺農字第1090013521號函核定「森林永續經營及產業振興計畫(110-113年)」辦理，其中本科目編列57,595千元。 |
| 2003 教育訓練費 | 210 | | (2)依據行政院111年12月8日院臺農字第1110017454號函核定「新興竹產業發展計畫(111至114年)」辦理，其中本科目編列1,800千元。 |
| 2006 水電費 | 216 | | |
| 2009 通訊費 | 34 | | |
| 2018 資訊服務費 | 75 | | |
| 2021 其他業務租金 | 57 | | |
| 2027 保險費 | 70 | | |

農業部林業及自然保育署嘉義分署
歲出計畫提要及分支計畫概況表

經資門併計

中華民國113年度

單位：新臺幣千元

| 工作計畫名稱及編號 | 5651021100 林業發展 | 預算金額 | 667,109 |
|-------------------|-----------------|--------|--|
| 分支計畫及用途別科目 | 金額 | 承辦單位 | 說明 |
| 2036 按日按件計資酬金 | 393 | | 2.工作計畫內容包括： (1)辦理全國各地公有地造林、綠化、疫病、蟲害及入侵植物防治、受保護樹木普查、樹木保護專業人員培訓考選等業務。 (2)辦理各地方政府、機關、學校及團體輔導公私有林經營、技術講習、示範觀摩、建構林產產銷平臺、開發創新林產品、竹林經營輔導及產業發展等業務。 3.業務費13,135千元 (1)員工教育訓練費、水電費、電話及網路通訊費、苗圃租金、電腦及資訊作業系統維護費、租用車輛、保險等662千元。 (2)邀請專家學者出席會議出席費、辦理課程講座鐘點費等393千元。 (3)委託辦理固碳國產材開發設計、台灣木材故事館特展區更新展等7,504千元。 (4)參加中華民國環境綠化協會會費、購置文具紙張、碳粉匣、電腦用品、耗材、業務用消耗品、印刷、環境佈置、勞務承攬等2,333千元(其中辦理媒體政策及業務宣導相關經費150千元)。 (5)辦公房舍及設備等修繕費用、國內旅費、運費等2,243千元。 4.設備及投資20,060千元 (1)辦理公有地造林、綠化等19,100千元。 (2)汰換電腦及事務性設備等960千元。 5.獎補助費26,200千元 (1)補助各地方政府辦理受保護樹木維護、入侵植物防治及林木病蟲害防治等6,500千元。 (2)捐助民間團體辦理樹木保護綠美化及社區林業等相關業務4,100千元。 (3)平地造林私有農地獎勵金15,600千元。 |
| 2039 委辦費 | 7,504 | | |
| 2045 國內組織會費 | 10 | | |
| 2051 物品 | 738 | | |
| 2054 一般事務費 | 1,585 | | |
| 2063 房屋建築養護費 | 60 | | |
| 2069 設施及機械設備養護費 | 100 | | |
| 2072 國內旅費 | 1,783 | | |
| 2081 運費 | 300 | | |
| 3000 設備及投資 | 20,060 | | |
| 3015 公共建設及設施費 | 19,100 | | |
| 3030 資訊軟硬體設備費 | 285 | | |
| 3035 雜項設備費 | 675 | | |
| 4000 獎補助費 | 26,200 | | |
| 4005 對直轄市政府之補助 | 2,500 | | |
| 4010 對各縣市政府之補助 | 4,000 | | |
| 4040 對國內團體之捐助 | 4,100 | | |
| 4085 獎勵及慰問 | 15,600 | | |
| 05 國有林整體治山防災及林道維護 | 105,734 | 集水區治理科 | 1.本分支計畫編列105,734千元，係依據行政院109年6月5日院臺農字第1090013521號函核定「森林永續經營及產業振興計畫(110-113年)」辦理，其中本科目編列105,734千元。 2.工作計畫內容包括： |
| 2000 業務費 | 6,734 | | |
| 2033 臨時人員酬金 | 513 | | |
| 2051 物品 | 480 | | |

農業部林業及自然保育署嘉義分署
歲出計畫提要及分支計畫概況表

經資門併計

中華民國113年度

單位：新臺幣千元

| 工作計畫名稱及編號 | 5651021100 林業發展 | 預算金額 | 667,109 |
|-----------------|-----------------|--------|---|
| 分支計畫及用途別科目 | 金額 | 承辦單位 | 說明 |
| 2054 一般事務費 | 1,941 | | <p>(1)執行國有林地整體治山防災工作，以安全為基礎，生態為導向，辦理國有林地內之崩塌地處理、防砂工程、維護與緊急處理及整體調查規劃等工作，並建立治理工程生態友善機制，加強治理工程對生態保育措施。</p> <p>(2)辦理林道改善與維護工作，係辦理林道道路上下邊坡崩坍處理、地層滑動整治、排水系統改善、鋪面改善、設置安全設施、加強水土保持、植生綠美化，以及生態通道規劃設置等。</p> <p>3.業務費6,734千元</p> <p>(1)國有林治山及林道維護之臨時人員513千元。</p> <p>(2)物品、辦理國有林治山及林道各項會議所需印刷、餐費及環境佈置、宣導品製作出版、野外安全裝備、國內旅費等6,221千元。(其中辦理媒體政策及業務宣導相關經費100千元)。</p> <p>4.設備及投資99,000千元，係辦理國有林地內之土砂抑制工程，坡面基礎工程、坡面植生、坡面排水等崩塌地處理工程與緊急維護處理工程及整體調查規劃，並辦理林道改善與維護工程等工作所需經費，其中工程管理費2,257千元，係按施工費99,000千元，扣除營造工程保險費及營業稅等後為94,050千元提列(計算方式：56,430千元*3%+37,620千元*1.5%=2,257千元)，依中央政府各機關工程管理費支用要點規定估算，並配合工程結算總價覈實於得提列數額內執行。</p> |
| 2072 國內旅費 | 3,800 | | |
| 3000 設備及投資 | 99,000 | | |
| 3015 公共建設及設施費 | 99,000 | | |
| 06 國有林大規模崩塌防災治理 | 17,476 | 集水區治理科 | |
| 2000 業務費 | 8,376 | | <p>1.本分支計畫編列17,476千元，係依據行政院109年4月17日院臺忠字第1090170374號函及111年11月18日院臺忠字第1110193111號函核定「氣候變遷下大規模崩塌及不安定土砂防減災計畫(第二期)(110年至115年)」辦理，其中本科目編列17,476千元。</p> <p>2.工作計畫內容包括：以國有林大規模崩塌潛勢區判釋成果為基礎，持續追蹤判釋，並辦理監測分析及調查規劃工作，建立防災應變機制，分年分期辦理處理改善工程。</p> |
| 2036 按日按件計資酬金 | 50 | | |
| 2039 委辦費 | 8,170 | | |
| 2072 國內旅費 | 156 | | |
| 3000 設備及投資 | 9,100 | | |
| 3015 公共建設及設施費 | 9,100 | | |

農業部林業及自然保育署嘉義分署
歲出計畫提要及分支計畫概況表

經資門併計

中華民國113年度

單位：新臺幣千元

| 工作計畫名稱及編號 | 5651021100 林業發展 | 預算金額 | 667,109 |
|-----------------|-----------------|-------|---|
| 分支計畫及用途別科目 | 金額 | 承辦單位 | 說 明 |
| | | | 3.業務費8,376千元 (1)評選、審查會議所需委員出席費等50千元。 (2)委託辦理阿里山森林遊樂區及奮起湖地區安全監測8,170千元。 (3)國內旅費等156千元 |
| | | | 4.設備及投資9,100千元，係辦理國有林大規模崩塌防災治理工程等所需經費，其中工程管理費207千元，係按施工費9,100千元，扣除營造工程保險費及營業稅等後為8,645千元提列(計算方式：5,187千元*3%+3,458千元*1.5%=207千元)，依中央政府各機關工程管理費支用要點規定估算，並配合工程結算總價覈實於得提列數額內執行。 |
| 07 森林遊憩場域發展與推動 | 194,702 | 森林育樂科 | 1.本分支計畫編列194,702千元，包含： (1)依據行政院109年6月5日院臺農字第1090013521號函核定「森林永續經營及產業振興計畫(110-113年)」辦理，其中本科目編列37,702千元。 (2)依據行政院109年11月18日院臺農字第1090016356號函核定「林業文化資源保存與整體再發展中長程計畫(第一期)」辦理，其中本科目編列7,000千元。 |
| 2000 業務費 | 64,290 | | 2.工作計畫內容包括： (1)辦理國家森林遊樂區計畫檢討、志工推廣業務及設施整建維護工作、生態教育館之經營管理，並發揮在地特色，透過多元推廣活動，推動自然學習及環境解說等工作。 (2)辦理國有林自然步道之經營管理及環境維護、結合民間團體推動公私合作共同維護步道及活絡步道活動。 (3)辦理平地森林園區、林業文化園區及歷史建築之整建及管理維護工作，活化與保存林業文化資源，並促進周邊社區產業發展。 (4)辦理大阿里山軸帶百年躍升建設計畫、生態博物館群建構及阿里山森林遊樂區之再發展建設等。 |
| 2003 教育訓練費 | 260 | | 3.業務費64,290千元 |
| 2006 水電費 | 257 | | |
| 2009 通訊費 | 444 | | |
| 2012 土地租金 | 2,949 | | |
| 2015 權利使用費 | 20 | | |
| 2021 其他業務租金 | 880 | | |
| 2024 稅捐及規費 | 1,450 | | |
| 2027 保險費 | 778 | | |
| 2033 臨時人員酬金 | 2,160 | | |
| 2036 按日按件計資酬金 | 1,015 | | |
| 2039 委辦費 | 19,239 | | |
| 2051 物品 | 1,790 | | |
| 2054 一般事務費 | 10,806 | | |
| 2063 房屋建築養護費 | 900 | | |
| 2069 設施及機械設備養護費 | 19,132 | | |
| 2072 國內旅費 | 2,150 | | |
| 2081 運費 | 60 | | |
| 3000 設備及投資 | 130,412 | | |
| 3010 房屋建築及設備費 | 49,500 | | |
| 3015 公共建設及設施費 | 76,950 | | |
| 3025 運輸設備費 | 2,250 | | |
| 3030 資訊軟硬體設備費 | 232 | | |

農業部林業及自然保育署嘉義分署
歲出計畫提要及分支計畫概況表
中華民國113年度

經資門併計

單位：新臺幣千元

| 工作計畫名稱及編號 | 5651021100 林業發展 | 預算金額 | 667,109 |
|------------|-----------------|-------|---|
| 分支計畫及用途別科目 | 金額 | 承辦單位 | 說明 |
| 3035 雜項設備費 | 1,480 | | (1)業務人員及志工教育訓練、森林遊憩場域之水電、通訊、土地租金、資訊系統維運、租金、稅捐規費、公共意外責任險、臨時人員、會議出席費、辦理訓練講座鐘點費等10,213千元。 (2)委託專業機構辦理應用森林療癒、生態教育館之整合發展及環境教育課程執行、手作步道及工作假期推動、生態旅遊發展、步道設施及環境監測、山海圳國家綠道推動、平地森林園區及林業文化園區之遊客服務等19,239千元。 (3)購置物品、辦理森林遊憩場域如：生態教育館、遊客中心清潔與保全及業務宣導、建物養護、自然步道路體及沿線之設備養護修繕等32,628千元(其中辦理媒體政策及業務宣導相關經費100千元)。 (4)國內旅費、運費2,210千元。 4.設備及投資130,412千元 (1)整建及充實阿里山國家森林遊樂區、生態教育館之各項公共服務設施、辦理自然步道之整建及維護、平地森林園區之維護修繕及本分署所轄木構造歷史建築之設施整建及修復、大阿里山地區旅遊軸帶步道整建等工程126,450千元，其中工程管理費2,973千元，係按施工費126,450千元，扣除營造工程保險費及營業稅等後為119,942千元提列(計算方式：78,266千元*3%+41,676千元*1.5%=2,973千元)，依中央政府各機關工程管理費支用要點規定估算，並配合工程結算總價覈實於得提列數額內執行。 (2)汰購四輪傳動客貨兩用車2,250千元。 (3)汰換電腦及事務性設備等1,712千元。 |
| 08 國家自然保育 | 45,004 | 自然保育科 | 1.本分支計畫編列45,004千元，包含： |
| 2000 業務費 | 8,834 | | (1)依據行政院109年6月5日院臺農字第1090013521號函核定「森林永續經營及產業振興計畫(110-113年)」辦理，其中本科目編列25,774千元。 |
| 2003 教育訓練費 | 15 | | |
| 2009 通訊費 | 84 | | |
| 2012 土地租金 | 260 | | |
| 2018 資訊服務費 | 100 | | (2)依據行政院111年5月20日院臺農字第1110011603號函核定「外來入侵種埃及聖鸚 |

農業部林業及自然保育署嘉義分署
歲出計畫提要及分支計畫概況表

經資門併計

中華民國113年度

單位：新臺幣千元

| 工作計畫名稱及編號 | 5651021100 林業發展 | 預算金額 | 667,109 |
|----------------|-----------------|------|---|
| 分支計畫及用途別科目 | 金額 | 承辦單位 | 說 明 |
| 2021 其他業務租金 | 85 | | <p>、綠鬣蜥與恆春半島銀合歡移除及復育計畫(112-113年)」辦理，其中本科目編列5,450千元。</p> <p>2.工作計畫內容包括：</p> <p>(1)建置保護區經營管理架構，並辦理臺灣自然保護區域內各項野生動植物資源調查、監測及巡護工作；推動社區居民參與林業工作；執行關鍵陸域外來入侵動物監測及移除工作。</p> <p>(2)落實野生動物保育法執行，辦理查緝、查核工作；野生動物及其產製品鑑識及輸出入審查管理；野生動物人工飼養族群管理及繁殖場查證；辦理野生動物族群調查及經營管理，野生動物保育教育宣導活動。</p> <p>(3)健全野生動物及產製品輸出入審查機制，避免入侵物種進入國內，並符合CITES規範，防制非法國際野生動物貿易。</p> <p>(4)外來入侵種移除。</p> <p>(5)捕蜂捉蛇為民服務業務。</p> <p>3.業務費8,834千元</p> <p>(1)執行各類型保護區之棲地巡護及取締盜伐盜獵等保育業務之教育訓練、通訊、土地租金、資訊系統及網站維運、租賃車輛、會議出席費、辦理訓練講座鐘點費等714千元。</p> <p>(2)委託辦理各項野生動植物資源調查、保護區資源監測調查、埃及聖鸚移除等6,440千元。</p> <p>(3)參加專業組織會費、購置文具紙張、碳粉匣、電腦用品、耗材、海報、摺頁、文宣印刷、勞務承攬等1,180千元。</p> <p>(4)國內旅費500千元。</p> <p>4.設備及投資50千元，係汰換電腦硬體設備等。</p> <p>5.獎補助費36,120千元。</p> <p>(1)補助地方政府執行保護區及自然地景經營管理計畫、生物多樣性保育、陸域入侵種動物管理計畫，保護區經營管理評估、綠鬣蜥移除、捕蜂捉蛇為民服務等3</p> |
| 2027 保險費 | 10 | | |
| 2036 按日按件計資酬金 | 160 | | |
| 2039 委辦費 | 6,440 | | |
| 2045 國內組織會費 | 20 | | |
| 2051 物品 | 715 | | |
| 2054 一般事務費 | 445 | | |
| 2072 國內旅費 | 500 | | |
| 3000 設備及投資 | 50 | | |
| 3030 資訊軟硬體設備費 | 50 | | |
| 4000 獎補助費 | 36,120 | | |
| 4005 對直轄市政府之補助 | 19,600 | | |
| 4010 對各縣市政府之補助 | 13,800 | | |
| 4040 對國內團體之捐助 | 2,700 | | |
| 4085 獎勵及慰問 | 20 | | |

農業部林業及自然保育署嘉義分署
歲出計畫提要及分支計畫概況表
中華民國113年度

經資門併計

單位：新臺幣千元

| 工作計畫名稱及編號 | 5651021100 林業發展 | 預算金額 | 667,109 |
|-------------------|-----------------|-------------|--|
| 分支計畫及用途別科目 | 金額 | 承辦單位 | 說 明 |
| 09 國土生態保育綠色網絡建置計畫 | 32,363 | 森林管理科、自然保育科 | <p>3,400千元。</p> <p>(2)捐助國內團體辦理棲地環境營造、棲地復育行動、推動社區林業等2,700千元。</p> <p>(3)依取締或舉發違反野生動物保育法案件獎勵辦法核發獎勵及社區林業特優社區獎勵金等20千元。</p> <p>1.本分支計畫編列32,363千元，係依據行政院110年7月6日院臺農字第1100017358號函核定「國土生態保育綠色網絡建置計畫（111-114年）」辦理，其中本科目編列32,363千元。</p> <p>2.工作計畫內容包括：</p> <p>(1)建全國土生態綠網藍圖。</p> <p>(2)生態植被復育與入侵種移除。</p> <p>(3)生態廊道串連與動物通道建置。</p> <p>(4)高風險地區與瀕危物種保育。</p> <p>(5)友善生產環境之營造。</p> <p>(6)里山倡議與地景保育推動。</p> <p>(7)公眾參與及國土綠網環境教育推廣。</p> <p>3.業務費18,938千元</p> <p>(1)辦理各項工作所需教育訓練費、水電、通訊、土地租金、權利使用費、國土生態綠網成果公開圖臺維運及資訊處理費、租用車輛、場地租金、規費、保險、會議出席費、教育訓練所需講座鐘點費等1,358千元。</p> <p>(2)委託辦理國土生態綠網藍圖定期檢討與區域資料整合、協助跨部會與區域合作平臺運作、國土綠網圖資檢討整合與開放、生態廊道串連、友善生物棲地個案輔導、瀕危物種保育、原生植物培育試驗、友善環境生態造林及植物試驗、生態植被復育作業之監測及效益評估、國土生態綠網關注區域公私協力經營管理及教育推廣等12,450千元。</p> <p>(3)購置文具紙張、碳粉匣、電腦用品、耗材、印刷、勞務承攬、設備修繕、國內旅費、運費等5,130千元。</p> <p>4.設備及投資4,925千元</p> <p>(1)辦理生態造林工作4,435千元。</p> |
| 2000 業務費 | 18,938 | | |
| 2003 教育訓練費 | 62 | | |
| 2006 水電費 | 336 | | |
| 2009 通訊費 | 236 | | |
| 2015 權利使用費 | 40 | | |
| 2018 資訊服務費 | 116 | | |
| 2021 其他業務租金 | 140 | | |
| 2027 保險費 | 40 | | |
| 2036 按日按件計資酬金 | 388 | | |
| 2039 委辦費 | 12,450 | | |
| 2051 物品 | 1,060 | | |
| 2054 一般事務費 | 2,300 | | |
| 2069 設施及機械設備養護費 | 350 | | |
| 2072 國內旅費 | 1,395 | | |
| 2081 運費 | 25 | | |
| 3000 設備及投資 | 4,925 | | |
| 3015 公共建設及設施費 | 4,435 | | |
| 3030 資訊軟硬體設備費 | 250 | | |
| 3035 雜項設備費 | 240 | | |
| 4000 獎補助費 | 8,500 | | |
| 4005 對直轄市政府之補助 | 1,000 | | |
| 4040 對國內團體之捐助 | 7,500 | | |

農業部林業及自然保育署嘉義分署
歲出計畫提要及分支計畫概況表
 中華民國113年度

經資門併計

單位：新臺幣千元

| 工作計畫名稱及編號 | 5651021100 林業發展 | 預算金額 | 667,109 |
|------------|-----------------|------|---|
| 分支計畫及用途別科目 | 金額 | 承辦單位 | 說明 |
| | | | (2)汰購電腦、事務性設備等490千元。 5.獎補助費8,500千元，係補助地方政府、民間團體辦理生物通道與生態廊道建置、地質公園推動、生態綠網個案推動、結合社區加強國土生態綠色網絡關注區域經營管理、生態植被復育等所需經費。 |

農業部林業及自然保育署嘉義分署
各項費用彙計表

中華民國113年度

單位：新臺幣千元

| 工作計畫名稱及編號 第一、二級用途別 科目名稱及編號 | 5651020100 一般行政 | 5651021000 林業管理 | 5651021100 林業發展 | 合 計 |
|----------------------------------|--------------------|--------------------|--------------------|---------|
| 合 計 | 275,596 | 7,359 | 667,109 | 950,064 |
| 1000 人事費 | 255,980 | - | - | 255,980 |
| 1015 法定編制人員待遇 | 89,450 | - | - | 89,450 |
| 1020 約聘僱人員待遇 | 15,569 | - | - | 15,569 |
| 1025 技工及工友待遇 | 53,453 | - | - | 53,453 |
| 1030 獎金 | 39,585 | - | - | 39,585 |
| 1035 其他給與 | 9,667 | - | - | 9,667 |
| 1040 加班費 | 12,603 | - | - | 12,603 |
| 1050 退休離職儲金 | 16,136 | - | - | 16,136 |
| 1055 保險 | 19,517 | - | - | 19,517 |
| 2000 業務費 | 11,395 | 4,439 | 199,589 | 215,423 |
| 2003 教育訓練費 | 40 | - | 969 | 1,009 |
| 2006 水電費 | 486 | 514 | 1,984 | 2,984 |
| 2009 通訊費 | 380 | - | 2,444 | 2,824 |
| 2012 土地租金 | - | - | 3,209 | 3,209 |
| 2015 權利使用費 | - | - | 60 | 60 |
| 2018 資訊服務費 | 369 | - | 788 | 1,157 |
| 2021 其他業務租金 | 1 | - | 2,342 | 2,343 |
| 2024 稅捐及規費 | 536 | - | 2,586 | 3,122 |
| 2027 保險費 | 270 | - | 1,524 | 1,794 |
| 2033 臨時人員酬金 | - | - | 9,491 | 9,491 |
| 2036 按日按件計資酬金 | 40 | 50 | 4,370 | 4,460 |
| 2039 委辦費 | - | 3,395 | 55,673 | 59,068 |
| 2045 國內組織會費 | - | - | 30 | 30 |
| 2051 物品 | 2,450 | - | 10,600 | 13,050 |
| 2054 一般事務費 | 3,640 | 100 | 58,580 | 62,320 |
| 2063 房屋建築養護費 | 1,622 | - | 1,030 | 2,652 |
| 2066 車輛及辦公器具養護費 | 1,158 | - | - | 1,158 |
| 2069 設施及機械設備養護費 | 233 | - | 20,420 | 20,653 |
| 2072 國內旅費 | 90 | 380 | 17,874 | 18,344 |
| 2081 運費 | - | - | 5,615 | 5,615 |
| 2093 特別費 | 80 | - | - | 80 |
| 3000 設備及投資 | 6,490 | - | 323,537 | 330,027 |

農業部林業及自然保育署嘉義分署
各項費用彙計表

中華民國113年度

單位：新臺幣千元

| 工作計畫名稱及編號 第一、二級用途別 科目名稱及編號 | 5651020100 一般行政 | 5651021000 林業管理 | 5651021100 林業發展 | 合 計 |
|----------------------------------|--------------------|--------------------|--------------------|---------|
| 3010 房屋建築及設備費 | 5,800 | - | 49,500 | 55,300 |
| 3015 公共建設及設施費 | - | - | 260,208 | 260,208 |
| 3020 機械設備費 | - | - | 2,800 | 2,800 |
| 3025 運輸設備費 | - | - | 5,760 | 5,760 |
| 3030 資訊軟硬體設備費 | 490 | - | 1,569 | 2,059 |
| 3035 雜項設備費 | 200 | - | 3,700 | 3,900 |
| 4000 獎補助費 | 1,731 | 2,920 | 143,983 | 148,634 |
| 4005 對直轄市政府之補助 | - | 1,020 | 23,900 | 24,920 |
| 4010 對各縣市政府之補助 | - | 1,900 | 19,400 | 21,300 |
| 4040 對國內團體之捐助 | - | - | 16,250 | 16,250 |
| 4080 損失及賠償 | - | - | 68,683 | 68,683 |
| 4085 獎勵及慰問 | 1,731 | - | 15,750 | 17,481 |

本頁空白

農業部林業及自然保育署嘉義分署
人事費彙計表
中華民國113年度

單位：新臺幣千元

| 人 事 費 別 | 金 額 | 說 明 |
|------------|---------|-----|
| 一、民意代表待遇 | - | |
| 二、政務人員待遇 | - | |
| 三、法定編制人員待遇 | 89,450 | |
| 四、約聘僱人員待遇 | 15,569 | |
| 五、技工及工友待遇 | 53,453 | |
| 六、獎金 | 39,585 | |
| 七、其他給與 | 9,667 | |
| 八、加班費 | 12,603 | |
| 九、退休退職給付 | - | |
| 十、退休離職儲金 | 16,136 | |
| 十一、保險 | 19,517 | |
| 十二、調待準備 | - | |
| 合 計 | 255,980 | |

農業部林業及自然
預算員額
中華民國

| 科 目 | | | | 員 額 (單位： | | | | | | | | | | | | | |
|-----|---|---|-----------------------------------|-----------|-----|-----|-----|-----|-----|-----|-----|-----|-----|-----|-----|-----|-----|
| 款 | 項 | 目 | 節 名 稱 | 職 員 | | 警 察 | | 法 警 | | 駐 警 | | 工 友 | | 技 工 | | 駕 駛 | |
| | | | | 本年度 | 上年度 | 本年度 | 上年度 | 本年度 | 上年度 | 本年度 | 上年度 | 本年度 | 上年度 | 本年度 | 上年度 | 本年度 | 上年度 |
| 16 | | | 0051000000 農業部主管 | | | | | | | | | | | | | | |
| | 2 | | 0051020000 農業部林業及自然 保育署嘉義分署 | 118 | 118 | - | - | - | - | - | - | 6 | 6 | 110 | 117 | 2 | 2 |
| | | 2 | 5651020100 一般行政 | 118 | 118 | - | - | - | - | - | - | 6 | 6 | 110 | 117 | 2 | 2 |

保育署嘉義分署
明細表

113年度

單位：新臺幣千元

| 人 | | | | | | | | 年 需 經 費 | | | 說 明 |
|-------|-------|-------|-------|-------|-------|-------|-------|---------|---------|-------|---|
| 聘 用 | | 約 僱 | | 駐外雇員 | | 合 計 | | 本 年 度 | 上 年 度 | 比 較 | |
| 本 年 度 | 上 年 度 | 本 年 度 | 上 年 度 | 本 年 度 | 上 年 度 | 本 年 度 | 上 年 度 | | | | |
| - | - | 35 | 29 | - | - | 271 | 272 | 243,377 | 242,155 | 1,222 | 1. 本年度271人較上年度272人減列技工7人，增列約僱6人。 2. 本年度非以人事費支付臨時人員支出：林業發展計畫預計進用18人，經費9,491千元。 3. 本年度非以人事費支付勞務承攬支出，包括： (1) 一般行政計畫預計運用7人，經費2,724千元。 (2) 林業發展計畫預計運用50人，經費22,298千元。 |
| - | - | 35 | 29 | - | - | 271 | 272 | 243,377 | 242,155 | 1,222 | |

**農業部林業及自然保育署嘉義分署
公務車輛明細表**

中華民國113年度

單位：新臺幣千元

| 車輛數 | 車輛種類 | 乘客人數 不含司機 | 購置 年月 | 汽缸總 排氣量 (立方公分) | 油料費 | | | 養護費 | 其他 | 備註 |
|-----|---------------------|--------------|----------|----------------------|--------|-------|----|-----|----|---------------------------------------|
| | | | | | 數量(公升) | 單價(元) | 金額 | | | |
| 1 | 現有車輛： 小客車及小客貨兩用車 | 6 | 97.10 | 2,500 | 834 | 30.60 | 26 | 4 | 26 | 8291-UW。 嘉義分署(預計113年7月汰換四輪傳動客貨兩用車) |
| 1 | 小客車及小客貨兩用車 | 6 | 97.10 | 2,500 | 0 | 0.00 | 0 | 0 | 23 | 8292-UW。 嘉義分署 |
| 1 | 小客車及小客貨兩用車 | 7 | 97.11 | 2,500 | 834 | 30.60 | 26 | 4 | 23 | 0069-QH。 嘉義分署(預計113年7月汰換四輪傳動客貨兩用車) |
| 1 | 小客車及小客貨兩用車 | 4 | 98.03 | 2,400 | 417 | 30.60 | 13 | 13 | 21 | 4805-UZ。 嘉義分署 |
| 1 | 小客車及小客貨兩用車 | 6 | 98.06 | 2,700 | 1,668 | 27.30 | 46 | 30 | 23 | 0526-QH。 嘉義分署(預計113年7月汰換四輪傳動客貨兩用車) |
| 1 | 小客車及小客貨兩用車 | 4 | 101.05 | 2,400 | 1,668 | 30.60 | 51 | 51 | 21 | 4192-J8。 嘉義分署 |
| 1 | 小客車及小客貨兩用車 | 4 | 102.05 | 2,400 | 1,668 | 30.60 | 51 | 51 | 21 | AAE-7910。 嘉義分署 |
| 1 | 小客車及小客貨兩用車 | 4 | 107.12 | 2,000 | 1,668 | 30.60 | 51 | 34 | 21 | AXK-7053。 嘉義分署 |
| 1 | 小客車及小客貨兩用車 | 4 | 109.11 | 2,400 | 1,668 | 30.60 | 51 | 26 | 20 | BJW-1501。 嘉義分署 |
| 1 | 小客車及小客貨兩用車 | 4 | 109.12 | 2,000 | 1,668 | 30.60 | 51 | 26 | 20 | BKL-7821。 嘉義分署 |
| 1 | 小客車及小客貨兩用車 | 4 | 110.10 | 2,000 | 1,668 | 30.60 | 51 | 26 | 20 | BBP-9671。 嘉義分署 |
| 1 | 小客車及小客貨兩用車 | 4 | 110.12 | 2,000 | 1,668 | 30.60 | 51 | 26 | 20 | BGP-3203。 嘉義分署 |
| 1 | 小客車及小客貨兩用車 | 4 | 111.07 | 2,359 | 1,668 | 30.60 | 51 | 9 | 25 | BQR-0391。 嘉義分署 |
| 1 | 小客車及小客貨兩用車 | 4 | 111.10 | 2,000 | 1,668 | 30.60 | 51 | 9 | 20 | BQT-6035。 嘉義分署 |
| 1 | 小客車及小客貨兩用車 | 4 | 111.11 | 2,500 | 1,668 | 30.60 | 51 | 9 | 25 | BQZ-0956。 嘉義分署 |
| 1 | 小客車及小客貨兩用車 | 4 | 111.11 | 2,500 | 1,668 | 30.60 | 51 | 9 | 25 | BQZ-0960。 嘉義分署 |
| 1 | 小客車及小客貨兩用車 | 6 | 112.07 | 2,000 | 1,668 | 30.60 | 51 | 9 | 20 | BNG-1675。 嘉義分署 |
| 1 | 小貨車 | 1 | 100.11 | 1,200 | 1,668 | 30.60 | 51 | 51 | 11 | 4103-Q5。 嘉義分署 |
| 1 | 小貨車 | 1 | 102.09 | 1,200 | 1,668 | 30.60 | 51 | 51 | 11 | AAB-9631。 嘉義分署 |
| 1 | 小貨車 | 1 | 106.06 | 1,300 | 1,668 | 30.60 | 51 | 51 | 12 | AFG-6021。 嘉義分署 |
| 1 | 小貨車 | 1 | 109.12 | 1,500 | 1,668 | 30.60 | 51 | 26 | 12 | BKL-9750。 嘉義分署 |
| 1 | 小貨車 | 1 | 109.12 | 1,500 | 1,668 | 30.60 | 51 | 26 | 12 | BKL-9751。 嘉義分署 |
| 1 | 小貨車 | 1 | 109.12 | 1,500 | 1,668 | 30.60 | 51 | 26 | 12 | BKL-9752。 嘉義分署 |

**農業部林業及自然保育署嘉義分署
公務車輛明細表**

中華民國113年度

單位：新臺幣千元

| 車輛數 | 車輛種類 | 乘客人數 不含司機 | 購置 年月 | 汽缸總 排氣量 (立方公分) | 油料費 | | | 養護費 | 其他 | 備註 |
|-----|------|--------------|----------|----------------------|--------|-------|----|-----|----|--|
| | | | | | 數量(公升) | 單價(元) | 金額 | | | |
| 1 | 小貨車 | 1 | 110.05 | 1,500 | 1,668 | 30.60 | 51 | 26 | 12 | 嘉義分署 BKS-3106。 |
| 1 | 小貨車 | 1 | 111.07 | 2,497 | 1,668 | 27.30 | 46 | 9 | 17 | 嘉義分署 BRJ-7859。 |
| 1 | 小貨車 | 1 | 111.08 | 1,500 | 1,668 | 30.60 | 51 | 9 | 12 | 嘉義分署 BQS-8973。 |
| 1 | 小貨車 | 1 | 111.08 | 1,500 | 1,668 | 30.60 | 51 | 9 | 12 | 嘉義分署 BQS-9002。 |
| 1 | 小貨車 | 1 | 111.08 | 1,500 | 1,668 | 30.60 | 51 | 9 | 12 | 嘉義分署 BQS-9010。 |
| 1 | 機車 | 1 | 92.12 | 125 | 0 | 0.00 | 0 | 0 | 0 | 嘉：H28-265 |
| 1 | 機車 | 1 | 93.11 | 125 | 0 | 0.00 | 0 | 0 | 0 | 嘉：G7W-152 |
| 1 | 機車 | 1 | 96.06 | 150 | 156 | 30.60 | 5 | 1 | 1 | 嘉：717-BCY 。(預計113年 7月汰換燃油 機車) |
| 2 | 機車 | 1 | 97.06 | 150 | 156 | 30.60 | 5 | 3 | 1 | 嘉：DUC-295 、DUC-300。(預計112年8月 汰換燃油機車 1輛) |
| 4 | 機車 | 1 | 98.08 | 150 | 312 | 30.60 | 10 | 3 | 1 | 嘉：352-HAG 、356-HAG、3 57-HAG、363- HAG。(預計11 2年8月汰換燃 油機車1輛) |
| 3 | 機車 | 1 | 99.04 | 125 | 312 | 30.60 | 10 | 3 | 1 | 嘉：251-HBA 、252-HBA、3 79-HBB。(預 計112年8月汰 換燃油機車1 輛) |
| 7 | 機車 | 1 | 99.05 | 125 | 2,184 | 30.60 | 67 | 24 | 9 | 嘉：356-HBB 、357-HBB、3 58-HBB、366- HBB、365-HBB 、373-HBB、3 75-HBB。(預 計112年8月汰 換燃油機車7 輛) |
| 1 | 機車 | 1 | 100.09 | 125 | 312 | 30.60 | 10 | 3 | 1 | 嘉：381-JRA 。(預計112年 8月汰換燃油 機車1輛) |
| 2 | 機車 | 1 | 100.10 | 150 | 468 | 30.60 | 14 | 5 | 3 | 嘉：382-JRA 、387-JRA。(預計112年8月 汰換燃油機車 1輛；預計113 年7月汰換燃 油機車1輛) |

**農業部林業及自然保育署嘉義分署
公務車輛明細表**

中華民國113年度

單位：新臺幣千元

| 車輛數 | 車輛種類 | 乘客人數 不含司機 | 購置 年月 | 汽缸總 排氣量 (立方公分) | 油料費 | | | 養護費 | 其他 | 備註 |
|-----|------|--------------|----------|----------------------|--------|-------|----|-----|----|--|
| | | | | | 數量(公升) | 單價(元) | 金額 | | | |
| 7 | 機車 | 1 | 100.12 | 125 | 1,872 | 30.60 | 57 | 21 | 7 | 嘉：731-JQQ、732-JQQ、733-JQQ、735-JQQ、737-JQQ、738-JQQ、375-JQN。(預計112年8月汰換燃油機車6輛) |
| 12 | 機車 | 1 | 101.04 | 150 | 2,028 | 30.60 | 62 | 23 | 10 | 嘉：970-LTJ、971-LTJ、972-LTJ、973-LTJ、975-LTJ、015-LTK、016-LTK、017-LTK、018-LTK、019-LTK、020-LTK、021-LTK。(預計於112年8月汰換燃油機車5輛；預計113年7月汰換燃油機車3輛) |
| 3 | 機車 | 1 | 102.10 | 50 | 0 | 0.00 | 0 | 0 | 0 | 嘉：851-QJL、852-QJL、853-QJL。 |
| 4 | 機車 | 1 | 102.10 | 150 | 1,248 | 30.60 | 38 | 14 | 5 | 嘉：229-NZC、230-NZC、ADH-7125、ADH-7126。(預計於112年8月汰換燃油機車4輛) |
| 4 | 機車 | 1 | 103.04 | 150 | 1,248 | 30.60 | 38 | 14 | 5 | 嘉：520-PDW、521-PDW、522-PDW、523-PDW。(預計於112年8月汰換燃油機車1輛) |
| 2 | 機車 | 1 | 104.11 | 150 | 624 | 30.60 | 19 | 7 | 3 | 嘉：MBS-8660、MBS-8661。(預計113年8月汰換燃油機車1輛) |
| 4 | 機車 | 1 | 105.05 | 125 | 1,248 | 30.60 | 38 | 14 | 5 | 嘉：MER-1331、MER-1332、MER-1333、MER1330。 |
| 2 | 機車 | 1 | 105.12 | 125 | 624 | 30.60 | 19 | 3 | 2 | 嘉：MJC-6172、MJC-6173。 |
| 3 | 機車 | 1 | 106.10 | 125 | 936 | 30.60 | 29 | 10 | 3 | 嘉：MNP-1831、MNP-1832、MNP-1833。 |
| 8 | 機車 | 1 | 107.11 | 150 | 2,496 | 30.60 | 76 | 28 | 10 | 嘉：MUG-7072 |

**農業部林業及自然保育署嘉義分署
公務車輛明細表**

中華民國113年度

單位：新臺幣千元

| 車輛數 | 車輛種類 | 乘客人數 不含司機 | 購置 年月 | 汽缸總 排氣量 (立方公分) | 油料費 | | | 養護費 | 其他 | 備註 |
|-----|------|--------------|----------|----------------------|--------|-------|-----|-----|----|--|
| | | | | | 數量(公升) | 單價(元) | 金額 | | | |
| 9 | 機車 | 1 | 108.10 | 150 | 2,808 | 30.60 | 86 | 31 | 12 | 、MUG-7073、 MUG-7075、MU G-7076、MUG- 7077、MUG-70 78、MUG-7079 、MUG-7080。 嘉：MYV-8003 、MYV-8005、 MYV-8006、MY V-8007、MYV- 8009、MYV-80 10、MYV-8011 、MYV-8012、 MYV-8013。 |
| 10 | 機車 | 1 | 109.12 | 125 | 3,120 | 30.60 | 95 | 35 | 12 | 嘉：NCB-6073 、NCB-6075、 NCB-6076、NC B-6077、NCB- 6078、NCB-60 80、NCB-6081 、NCB-6082、 NCB-6083、NC B-6085。 |
| 11 | 機車 | 1 | 110.02 | 125 | 3,432 | 30.60 | 105 | 38 | 13 | 嘉：NCB-8005 、NCB-8006、 NCB-8009、NC B-8010、NCB- 8011、NCB-80 12、NCB-8013 、NCB-8015、 NCB-8016、NC B-8017、NCB- 8019。 |
| 18 | 機車 | 1 | 110.09 | 125 | 5,616 | 30.60 | 172 | 63 | 21 | 嘉：NDY-7638 、NDY-7639、 NDY-7650、ND Y-7651、NDY- 7652、NDY-76 53、NDY-7655 、NDY-7656、 NDY-7657、ND Y-7658、NDY- 7659、NDY-76 60、NDY-7661 、NDY-7662、 NDY-7663、ND Y-7665、NDY- 7666、NDY-76 67。 |
| 1 | 機車 | 1 | 110.09 | 150 | 312 | 30.60 | 10 | 3 | 1 | 嘉：NDY-9563 。 |
| 1 | 機車 | 1 | 110.10 | 125 | 312 | 30.60 | 10 | 3 | 1 | 嘉：NDY-9322 。 |
| 2 | 機車 | 1 | 111.06 | 150 | 624 | 30.60 | 19 | 3 | 3 | 嘉：NEM-3033 、NEM-2636。 |

**農業部林業及自然保育署嘉義分署
公務車輛明細表**

中華民國113年度

單位：新臺幣千元

| 車輛數 | 車輛種類 | 乘客人數 不含司機 | 購置 年月 | 汽缸總 排氣量 (立方公分) | 油料費 | | | 養護費 | 其他 | 備註 |
|----------|------|--------------|----------|----------------------|--------|-------|-----|-----|----|------------------------|
| | | | | | 數量(公升) | 單價(元) | 金額 | | | |
| 1 | 機車 | 1 | 111.11 | 125 | 312 | 30.60 | 10 | 3 | 1 | 嘉：NRM-0638。 |
| 3 | 機車 | 1 | 112.07 | 150 | 936 | 30.60 | 29 | 10 | 4 | 嘉義分署。(預計112年購置燃油機車3輛) |
| 本年度新增車輛： | | | | | | | | | | |
| 1 | 小貨車 | 1 | 113.07 | 1,500 | 834 | 30.60 | 26 | 4 | 12 | 新購001。嘉義分署。預計113年7月購置。 |
| 合 計 | | | | | 76,647 | 2,334 | 998 | 656 | | |

附錄七、農業部林業及自然保育署屏東分署

農業部林業及自然保育署屏東分署

目 次

中華民國 113 年度

| | 頁 次 |
|------------------------|---------|
| 一、歲出計畫提要及分支計畫概況表 ----- | 359—372 |
| 二、各項費用彙計表 ----- | 373—374 |
| 三、人事費彙計表 ----- | 375 |
| 四、預算員額明細表 ----- | 376—377 |
| 五、公務車輛明細表 ----- | 378—382 |

**農業部林業及自然保育署屏東分署
歲出計畫提要及分支計畫概況表**

經資門併計

中華民國113年度

單位：新臺幣千元

| 工作計畫名稱及編號 | 5651020100 一般行政 | 預算金額 | 263,280 |
|--------------------------------------|-----------------|------------------------------------|---|
| 計畫內容： 辦理本分署各項人事費用、經常性業務、資訊應用與管理等。 | | 預期成果： 維持本分署各項業務正常運作，完成良好機關管理工作。 | |
| 分支計畫及用途別科目 | 金額 | 承辦單位 | 說明 |
| 01 人員維持 | 247,653 | 秘書室、人事室 | 本分支計畫包括職員112人，技工80人，駕駛2人，工友4人，約僱人員70人，合計268人，共需人事費如列數。 |
| 1000 人事費 | 247,653 | | |
| 1015 法定編制人員待遇 | 86,751 | | |
| 1020 約聘僱人員待遇 | 30,421 | | |
| 1025 技工及工友待遇 | 40,742 | | |
| 1030 獎金 | 35,343 | | |
| 1035 其他給與 | 8,180 | | |
| 1040 加班費 | 10,875 | | |
| 1050 退休離職儲金 | 16,172 | | |
| 1055 保險 | 19,169 | | |
| 02 基本行政工作維持 | 15,627 | 秘書室 | 本分支計畫係辦理一般性行政事務工作等所需之經常性維持經費，其內容包括： 1. 員工教育訓練費40千元。 2. 水電費522千元。 3. 郵資、電話、網路通訊等180千元。 4. 資訊安全、公文檔案系統維護及軟體使用費251千元。 5. 公務車輛牌照稅、汽車燃料使用費、土地及房屋稅等528千元。 6. 公務車輛及辦公廳舍保險費等268千元。 7. 雇用臨時人員協辦業務1,200千元。 8. 聘請講師或專家學者鐘點費及出席費等56千元。 9. 公務車輛油料、文具紙張及碳粉匣等2,496千元。 10. 印刷、保全、環境維護及辦理員工文康活動等2,473千元。 11. 辦公廳舍及其他建築修繕維護等費用4,273千元。 12. 公務車輛及辦公器具等維護費1,133千元。 13. 電梯設備、影印機及飲水機等設備養護費557千元。 14. 國內旅費90千元。 15. 分署長特別費80千元。 16. 汰換電腦硬體設備等310千元。 17. 汰購影印機、飲水機等事務設備150千元。 |
| 2000 業務費 | 14,147 | | |
| 2003 教育訓練費 | 40 | | |
| 2006 水電費 | 522 | | |
| 2009 通訊費 | 180 | | |
| 2018 資訊服務費 | 251 | | |
| 2024 稅捐及規費 | 528 | | |
| 2027 保險費 | 268 | | |
| 2033 臨時人員酬金 | 1,200 | | |
| 2036 按日按件計資酬金 | 56 | | |
| 2051 物品 | 2,496 | | |
| 2054 一般事務費 | 2,473 | | |
| 2063 房屋建築養護費 | 4,273 | | |
| 2066 車輛及辦公器具養護費 | 1,133 | | |
| 2069 設施及機械設備養護費 | 557 | | |
| 2072 國內旅費 | 90 | | |
| 2093 特別費 | 80 | | |
| 3000 設備及投資 | 460 | | |
| 3030 資訊軟硬體設備費 | 310 | | |
| 3035 雜項設備費 | 150 | | |
| 4000 獎補助費 | 1,020 | | |
| 4085 獎勵及慰問 | 1,020 | | |

**農業部林業及自然保育署屏東分署
歲出計畫提要及分支計畫概況表**

經資門併計

中華民國113年度

單位：新臺幣千元

| 工作計畫名稱及編號 | 5651020100 一般行政 | 預算金額 | 263,280 |
|------------|-----------------|------|-----------------------|
| 分支計畫及用途別科目 | 金額 | 承辦單位 | 說明 |
| | | | 18. 退休人員三節慰問金1,020千元。 |

農業部林業及自然保育署屏東分署
歲出計畫提要及分支計畫概況表
中華民國113年度

經資門併計

單位：新臺幣千元

| 工作計畫名稱及編號 | 5651021000 林業管理 | 預算金額 | 12,077 |
|---|-----------------|--|---|
| 計畫內容： 辦理野生動物危害農業處理與防治補助、調查監測及防治技術研發、鼓勵民眾通報受傷瀕臨絕種野生動物、教育宣導、訓練等工作。 | | 預期成果： 辦理架設電牧器圍網防治野生動物危害補助、監測調查、防治技術研發，有效防治野生動物危害農業，保障農民收益；鼓勵民眾通報受傷瀕臨絕種野生動物、教育宣導、訓練等工作，降低野生動物遭受傳統陷阱誤捕，兼顧野生動物保育，促進生產、生活及生態的三生農業的均衡發展。 | |
| 分支計畫及用途別科目 | 金額 | 承辦單位 | 說明 |
| 02 化解野生動物危害農業及瀕危物種與人衝突 | 12,077 | 自然保育科 | 1. 本分支計畫係辦理野生動物危害農業處理與防治補助、調查監測及防治技術研發、鼓勵民眾通報受傷瀕臨絕種野生動物、教育宣導、訓練等工作。 2. 業務費3,937千元 (1) 專家學者出席費150千元。 (2) 委託專業團隊辦理野生動物危害農業防治輔導、危害農業現況調查、複合式防治方式推廣、人與瀕臨絕種野生動物衝突管理及宣導等2,210千元(其中辦理媒體政策及業務宣導相關經費100千元)。 (3) 印刷、勞務承攬、國內旅費等經費1,577千元。(其中辦理媒體政策及業務宣導相關經費30千元)。 3. 設備及投資363千元，係汰換電腦等。 4. 獎補助費7,777千元 (1) 補助各地方政府擴大辦理野生動物危害農業防治計畫7,227千元。 (2) 補助國立大學辦理瀕危物種緊急救援等經費550千元。 |
| 2000 業務費 | 3,937 | | |
| 2036 按日按件計資酬金 | 150 | | |
| 2039 委辦費 | 2,210 | | |
| 2054 一般事務費 | 1,087 | | |
| 2072 國內旅費 | 490 | | |
| 3000 設備及投資 | 363 | | |
| 3030 資訊軟硬體設備費 | 363 | | |
| 4000 獎補助費 | 7,777 | | |
| 4005 對直轄市政府之補助 | 2,294 | | |
| 4010 對各縣市政府之補助 | 4,933 | | |
| 4030 對特種基金之補助 | 550 | | |

農業部林業及自然保育署屏東分署
歲出計畫提要及分支計畫概況表

經資門併計

中華民國113年度

單位：新臺幣千元

| | | | |
|-----------|-----------------|------|---------|
| 工作計畫名稱及編號 | 5651021100 林業發展 | 預算金額 | 762,798 |
|-----------|-----------------|------|---------|

計畫內容：

1. 執行森林永久樣區複查，建立森林資源長期監測體系，並辦理國家生物多樣性及臺灣全區航遙測影像之時序空間資訊建置及應用服務發展等國土資訊建置工作。
2. 加強林野護管及森林火災防救，保護國家森林資源，招募森林監測志工及登山團體等民間力量，並結合社區加強森林保護工作；辦理租地改正造林輔導、國有林地產籍管理、暫准放租林地檢討解編事宜及國有林租地補償收回；辦理現有濫墾、濫建等限期廢耕、拆除及救助，並宣導護林、愛林觀念，鼓勵全民參與自然保育、造林綠美化等林業、保育及環境教育之推廣；管理經營保安林，逐年辦理保安林檢訂、清查，並適時依環境狀況擴編保安林；辦理海岸線保安林之環境整理，提供民眾森林療癒、環境教育與休憩之空間，使全國保安林得獲完整維護。
3. 辦理國有林復育造林及人工林中後期撫育工作，厚植森林資源並提升林木形質，提高木材價值；辦理海岸區外保安林及離島地區造林及定砂工作，構築濱海綠色廊道；創新林產科技研發，提升國產木竹材附加價值及國際競爭力；重整加強國有林竹林經營管理、竹材生產質量管控、省工機械採伐模組化流程建立。
4. 推動平原地區之短期經濟林及公有地造林綠化工作，持續加強撫育平地造林地，以營造優質綠色生態環境。加強輔導公私有林經營及管理技術及獎勵造林後續輔導措施，建構木材生產技術體系，輔導林業生產合作社，媒合林農與林產加工業者合作，建立林業產業鏈。加強林木疫病、蟲害防治，確保林木健康管理，推動樹木保護工作，輔導主管機關進行受保護樹木普查及教育訓練，輔導公私有林林農增加竹林經營面積、成立竹構育成中心，結合產官學力量，重新整合，從竹材從生產、加工到市場端產業鏈結。
5. 於全國國有林地內，依集水區整體治理原則，依據國有林集水區危險度評估結果，檢討轉化為「高、中、低」治理順序後，以安全為基礎，優先針對中、高危險集水區加強治理，辦理防砂工程及崩場地復育，保障民眾生命財產安全，並建立治理工程生態友善機制，加強治理工程對生態保育措施。加速推動林道道路上下邊坡崩塌處理、地層滑動整治、排水設施改善、路基及鋪面改善、設置安全設施，以及生態通道規劃設置等工作，提供國人森林旅遊與林業經營管理安全之道路。
6. 以國有林大規模崩塌潛勢區判釋成果為基礎，持續追蹤判釋，並辦理監測分析及調查規劃工作，建立防災應變機制，以安全為基礎，分年分期辦理處理改善工程，降低大規模崩塌發生風險。
7. 整合自然步道、國家森林遊樂區、平地森林園區及生態教育館等森林遊憩場域，活化與保存林業文化資源，發揮在地特色，充實各項必要且具公益性質之公共設施，以提供自然學習、環境教育及戶外遊憩體驗的優質場所，並結合各項遊憩場域、周邊農業及社區營造等產業，發展多樣化遊程及行銷推廣活動。
8. 加強全國自然保護區系統巡護管理、調查監測、技術訓練及環教解說活動；推動社區居民參與林業工作；取締或舉發違反野生動物保育法案件之獎勵；執行關鍵陸域外來入侵動物監測、調查及移除；推動保護區域之經營管理、輔導不利耕作之劣化地轉型為濕地生態園區及建

預期成果：

1. 完成年度經營施政等計畫之編擬、建立森林資源長期監測體系，以掌握森林動態變化，適時調整森林經營策略；建構國家生物多樣性資訊網絡，促成公部門生物多樣性資訊蒐集保存及整合，蒐集擴充臺灣全區航遙測時序影像並強化流通服務效能，供應國土規劃、環境監測及防救災空間分析應用。
2. 護管國家森林資源，結合民間力量加強林野巡護，並應用無人航空載具建立立體森林護管機制，提高森林護管效率，取締及防範森林火災、盜伐、濫墾及人為破壞等林政案件之發生，達到降低危害、減少損失目標，以維護國家森林資源之完整。加強經營林地產籍管理，健全出租林地管理，降低違約使用發生率，有效維護國家財產；收回出租造林地，更新造林，恢復林地生態之完整性，達穩定地質、國土保安等公益效能；宣導林業、環境教育及保育相關政策，落實全民愛林、保林、護林之觀念。管理經營全臺保安林；隨時保持海岸線保安林地之清潔及美觀，避免廢棄物影響保安林木之生長，確保海岸保安林地之完整，發揮海岸保安林之防風、定砂、防止潮害之功能，提供民眾優良之休憩場所。
3. 加強國有林造林，營造複層林相提高生物多樣性，成為生物良好棲息場所，發揮林木對二氧化碳吸存之功能，增加水源涵養及國土保安等效益；加強林木經營區內人工林中、後期撫育工作，建造優質經濟林，提高國產木材生產量；海岸林帶形成，可增強海岸脆弱地區形成綠色防護網，減緩飛砂、季節風、鹽霧及潮流對沿海地區的危害。
4. 從地景角度結合公、私有地造林及綠化，建構多元、健康、優質森林，以營造臺灣優質環境，推動短期經濟林、檳榔廢園造林、公有地造林及綠化工作，並持續加強撫育平地造林地。公私有林經營輔導，建立培訓基地，強化營林技術，培育優質木材，提高國內木材之自給率。促進森林經營與產銷接軌，媒合農民、合作社伐採及林產加工等產業，發展特色林產業，創新發展多元與高價值之林產品。加強林木疫病蟲害防治，確保林木健康之管理，以人工除蔓方式防除小花蔓澤蘭等入侵植物，維護環境生態，推動樹木保護工作，維護具有保存價值之樹木及其生長環境。
5. 防止國有林地沖蝕崩塌，調節土石下移避免淤高河道，減緩洪水及土砂災害，並保護下游公共設施與人民生命財產之安全。辦理所轄林道之改善與維護，以維持林道暢通並確保林業經營人員、當地居民及遊客行車安全，提供原住民地區居民通行、觀光旅遊、軍事基地補給、山區農林產品等民生物資便捷之運輸交通，提升行車安全。
6. 可降低國有林大規模崩塌潛勢區土石下移，減緩崩塌土砂災害，強化防災應變能力，增進森林水土資源保育，並保障周邊保全對象之安全。
7. 辦理森林遊憩場域內之公共服務設施整建及改善工程，有效提升遊憩品質。整合林業文化資源、建構保存系統網絡，完善保存維護與經營管理工作。建立公眾參與良好管道，增強與各森林遊憩場域鄰近社區與產業策略聯盟關係。發展多樣化遊程、辦理環境解說活動及在地培力，藉此促進當地產業及經濟永續發展，活絡綠資源之產業生機，並提升民眾森林保育及林業文化之認知。

**農業部林業及自然保育署屏東分署
歲出計畫提要及分支計畫概況表**

經資門併計

中華民國113年度

單位：新臺幣千元

| | | | |
|-----------|-----------------|------|---------|
| 工作計畫名稱及編號 | 5651021100 林業發展 | 預算金額 | 762,798 |
|-----------|-----------------|------|---------|

- 立濕地生態保存暨復育示範，提高生物多樣性。
9. 建置與維護國土生態保育綠色網絡，串聯東西向河川、綠帶，連結山脈至海岸，編織「森、川、里、海」廊道成爲國土生物安全網；提升淺山、平原、濕地及海岸的生態棲地功能及生物多樣性涵養力，及透過社會－生態－生產地景與海景的保全活用來營造和串聯韌性社區，以促進永續發展。
8. 評估各類保護區經營管理計畫，確立經營管理目標，建立自然保護區系統生物資源資料庫，落實保護區管理及保存生物多樣性。補助社區林業計畫，促進社區、部落共同參與林業經營工作，從森林生態維護產出的效益上獲得經濟收益。持續辦理關鍵陸域外來入侵動物之防治及移除，以維護臺灣生態環境，降低對經濟、社會之衝擊。
9. 落實淺山生態保育，擴大中央山脈生態保育廊道周邊土地的保護效應；建立跨部門、跨空間之合作關係，強化橫向與縱向整合及各權益關係者之參與；研擬與推動高生態風險地區之保育策略，以提升生態系服務功能與生物多樣性涵養力，進而提升臺灣本島沿海與離島地區生態系之韌性；營造人與自然和諧共生的友善生產與農業環境，增進社區韌性；以東西向河川、綠帶連結山脈、平原至海岸，增進自然地區、鄉村地區和都市地區的連結性和互惠關係，編織成具韌性和調適能力的「森、川、里、海」國土生物安全網。

| 分支計畫及用途別科目 | 金額 | 承辦單位 | 說明 |
|---------------|---------|-----------|--|
| 01 森林生態系經營 | 5,000 | 經營企劃科、秘書室 | 1. 本分支計畫編列5,000千元，係依據行政院109年6月5日院臺農字第1090013521號函核定「森林永續經營及產業振興計畫（110-113年）」辦理，其中本科目編列5,000千元。 2. 工作計畫內容係執行森林資源長期監測體系之設置、永久樣區複查等相關工作，並辦理森林永續經營規劃。 3. 業務費4,435千元 (1) 電話及網路通訊費等300千元。 (2) 辦理機房、電腦及網路委外服務等所需經費150千元。 (3) 辦理森林資源樣區調查租用車輛、臨時人員、顧問費等2,134千元。 (4) 委託辦理國有林森林驗證體系導入工作等1,150千元。 (5) 購置物品、印刷、國內旅費等701千元。 4. 設備及投資565千元，係辦理機房設備、汰換電腦相關設備等。 |
| 2000 業務費 | 4,435 | | |
| 2009 通訊費 | 300 | | |
| 2018 資訊服務費 | 150 | | |
| 2021 其他業務租金 | 90 | | |
| 2033 臨時人員酬金 | 1,994 | | |
| 2036 按日按件計資酬金 | 50 | | |
| 2039 委辦費 | 1,150 | | |
| 2051 物品 | 278 | | |
| 2054 一般事務費 | 165 | | |
| 2072 國內旅費 | 258 | | |
| 3000 設備及投資 | 565 | | |
| 3030 資訊軟硬體設備費 | 515 | | |
| 3035 雜項設備費 | 50 | | |
| 02 森林保護與林地管理 | 176,735 | 森林管理科 | 1. 本分支計畫編列176,735千元，包含： (1) 依據行政院109年6月5日院臺農字第1090013521號函核定「森林永續經營及產業振興計畫（110-113年）」辦理，其中本科目編列32,637千元。 (2) 依據行政院109年8月3日院臺農字第1090021149號函核定「國有林出租造林地補 |
| 2000 業務費 | 53,615 | | |
| 2003 教育訓練費 | 260 | | |
| 2006 水電費 | 200 | | |
| 2009 通訊費 | 572 | | |
| 2018 資訊服務費 | 72 | | |
| 2021 其他業務租金 | 447 | | |

農業部林業及自然保育署屏東分署
歲出計畫提要及分支計畫概況表

經資門併計

中華民國113年度

單位：新臺幣千元

| 工作計畫名稱及編號 | 5651021100 林業發展 | 預算金額 | 762,798 |
|-----------------|-----------------|------|---|
| 分支計畫及用途別科目 | 金額 | 承辦單位 | 說明 |
| 2024 稅捐及規費 | 1,263 | | <p>償收回計畫(110-113年)」辦理，本年度編列119,798千元。</p> <p>2.工作內容包括：</p> <p>(1)辦理強化國有林地護管、加強林野巡護工作，防救森林火災，取締及防範盜伐、濫墾等林政案件發生，招募森林監測志工，搭配登山團體等民間力量，並結合社區加強森林保護工作。</p> <p>(2)辦理國有林地產籍管理、出租林地管理及暫准放租林地檢討解編事宜、土地鑑界複丈等申請地政業務及區外保安林地地籍登記及保安林經營管理。</p> <p>(3)辦理林業宣導及保育、環教推廣等工作，深化全民保林、愛林、護林觀念。</p> <p>(4)辦理濫墾地續辦清理計畫及廢耕拆除收回林地等工作。</p> <p>(5)辦理臨海保安林之環境清潔並巡護監控執行情形，保持海岸線保安林地之清潔及美觀。</p> <p>3.業務費53,615千元</p> <p>(1)員工教育訓練費、水電費、電話及網路通訊費等1,032千元。</p> <p>(2)林政業務管理等系統維護費、租用車輛及房舍租金、地價稅、地政規費、保險等1,901千元。</p> <p>(3)雇用臨時人員協辦業務、法律諮詢顧問費、邀請專家學者出席會議出席費、辦理課程講座鐘點費等3,417千元。</p> <p>(4)委託辦理植樹月系列活動、保安林經營管理資源調查等4,086千元。</p> <p>(5)購置文具紙張、碳粉匣、電腦用品、耗材、警示帶、噴漆、小型手工具、手套、蒐證用攝影監控器材等5,597千元。</p> <p>(6)辦理海岸保安林環境清潔維護工作、勞務承攬及印刷等費用29,730千元(其中辦理媒體政策及業務宣導相關經費150千元)。</p> <p>(7)設備修繕等1,349千元。</p> <p>(8)國內旅費、運費等6,503千元。</p> <p>4.設備及投資4,838千元</p> |
| 2027 保險費 | 119 | | |
| 2033 臨時人員酬金 | 2,520 | | |
| 2036 按日按件計資酬金 | 897 | | |
| 2039 委辦費 | 4,086 | | |
| 2051 物品 | 5,597 | | |
| 2054 一般事務費 | 29,730 | | |
| 2069 設施及機械設備養護費 | 1,349 | | |
| 2072 國內旅費 | 5,423 | | |
| 2081 運費 | 1,080 | | |
| 3000 設備及投資 | 4,838 | | |
| 3020 機械設備費 | 2,100 | | |
| 3025 運輸設備費 | 2,010 | | |
| 3030 資訊軟硬體設備費 | 230 | | |
| 3035 雜項設備費 | 498 | | |
| 4000 獎補助費 | 118,282 | | |
| 4040 對國內團體之捐助 | 880 | | |
| 4080 損失及賠償 | 117,402 | | |

農業部林業及自然保育署屏東分署
歲出計畫提要及分支計畫概況表

經資門併計

中華民國113年度

單位：新臺幣千元

| 工作計畫名稱及編號 | 5651021100 林業發展 | 預算金額 | 762,798 |
|-----------------|-----------------|-------|---|
| 分支計畫及用途別科目 | 金額 | 承辦單位 | 說明 |
| 03 厚植森林資源 | 162,564 | 經營企劃科 | (1)購置森林火災防救用無線電通訊系統建置2,100千元。 (2)汰購保林機車及無人機2,010千元。 (3)汰換電腦等230千元。 (4)購置鏈鋸、發電機等498千元。 5.獎補助費118,282千元 (1)捐助社區、登山團體協助巡護工作、捐助民間團體辦理林業相關活動等880千元。 (2)國有林出租造林地收回之補償經費117,402千元。 |
| 2000 業務費 | 57,031 | | 1.本分支計畫編列162,564千元，包含： (1)依據行政院109年6月5日院臺農字第1090013521號函核定「森林永續經營及產業振興計畫（110-113年）」辦理，其中本科目編列42,628千元。 (2)依據行政院111年5月20日院臺農字第1110011603號函核定「外來入侵種埃及聖鸚、綠鬣蜥與恆春半島銀合歡移除及復育計畫（112-113年）」辦理，其中本科目編列109,336千元。 (3)依據行政院111年12月8日院臺農字第1110017454號函核定「新興竹產業發展計畫（111至114年）」辦理，其中本科目編列10,600千元。 |
| 2003 教育訓練費 | 196 | | 2.工作計畫內容包括： (1)辦理國有林造林及人工林撫育工作，於國有林地之崩塌地、濫墾收回地、退化林地等辦理造林復育作業，並針對已成林地加強中後期撫育工作，營造優質、健康及永續生產之森林。 (2)辦理加強海岸區外保安林之砂丘地、草生地、低窪地、濫墾地收回、火災跡地及衰退林地復育造林作業，營造多層次林相，減緩飛砂、季節風、鹽霧及潮浪危害。 (3)辦理推動永續林業生產作業技術，建立人工林收穫專業技術核心能力。 (4)加強辦理漂流木清理工作。 (5)辦理恆春半島銀合歡移除復育造林、收 |
| 2006 水電費 | 998 | | |
| 2009 通訊費 | 509 | | |
| 2012 土地租金 | 189 | | |
| 2015 權利使用費 | 3 | | |
| 2018 資訊服務費 | 120 | | |
| 2021 其他業務租金 | 1,248 | | |
| 2024 稅捐及規費 | 16 | | |
| 2027 保險費 | 25 | | |
| 2033 臨時人員酬金 | 1,102 | | |
| 2036 按日按件計資酬金 | 345 | | |
| 2039 委辦費 | 29,801 | | |
| 2051 物品 | 2,772 | | |
| 2054 一般事務費 | 6,046 | | |
| 2063 房屋建築養護費 | 200 | | |
| 2069 設施及機械設備養護費 | 451 | | |
| 2072 國內旅費 | 6,660 | | |
| 2081 運費 | 6,350 | | |
| 3000 設備及投資 | 54,841 | | |
| 3015 公共建設及設施費 | 53,843 | | |
| 3030 資訊軟硬體設備費 | 698 | | |
| 3035 雜項設備費 | 300 | | |
| 4000 獎補助費 | 50,692 | | |
| 4005 對直轄市政府之補助 | 800 | | |
| 4010 對各縣市政府之補助 | 49,892 | | |

農業部林業及自然保育署屏東分署
歲出計畫提要及分支計畫概況表

經資門併計

中華民國113年度

單位：新臺幣千元

| 工作計畫名稱及編號 | 5651021100 林業發展 | 預算金額 | 762,798 |
|-----------------------|-----------------|-------|--|
| 分支計畫及用途別科目 | 金額 | 承辦單位 | 說 明 |
| | | | <p>購與監測調查等工作。</p> <p>3. 業務費57,031千元</p> <p>(1) 員工教育訓練費、水電費、電話及網路通訊費、漂流木臨時堆置場地租金、權利使用費、電腦及資訊作業系統維護費、租用車輛、規費、保險等3,304千元。</p> <p>(2) 雇用臨時人員協辦業務、邀請專家學者出席會議出席費、辦理課程講座鐘點費等1,447千元。</p> <p>(3) 委託辦理人工林經營、育林作業研究、銀合歡移除復育監測及收購、竹林省工伐採模組化、竹剩餘資材循環利用開發、林業人力訓練等29,801千元。</p> <p>(4) 購置文具紙張、碳粉匣、電腦用品、耗材、業務用消耗品等2,772千元。</p> <p>(5) 辦理印刷、環境佈置、清潔、勞務承攬等6,046千元(其中辦理媒體政策及業務宣導相關經費200千元)。</p> <p>(6) 辦公房舍及設備修繕等651千元。</p> <p>(7) 國內旅費、漂流木清運費等13,010千元。</p> <p>4. 設備及投資54,841千元</p> <p>(1) 辦理國有林造林、人工林撫育、疏伐、海岸林造林、國有林老化竹林更新撫育、銀合歡移除復育造林等經費53,843千元。</p> <p>(2) 購置竹木伐採機具、汰換電腦、事務性設備汰換等998千元。</p> <p>5. 獎補助費50,692千元，係補助各地方政府辦理漂流木清運及竹林經營及補助屏東縣政府辦理銀合歡移除復育造林及收購等。</p> |
| 04 公私有林經營及林產發展 | 141,724 | 經營企劃科 | <p>1. 本分支計畫編列141,724千元，包含：</p> <p>(1) 係依據行政院109年6月5日院臺農字1090013521號函核定「森林永續經營及產業振興計畫(110-113年)」辦理，其中本科目編列140,830千元。</p> <p>(2) 依據行政院111年12月8日院臺農字第1110017454號函核定「新興竹產業發展計畫(111至114年)」辦理，其中本科目編列894千元。</p> |
| 2000 業務費 | 16,669 | | |
| 2003 教育訓練費 | 160 | | |
| 2006 水電費 | 638 | | |
| 2009 通訊費 | 78 | | |
| 2021 其他業務租金 | 670 | | |
| 2027 保險費 | 30 | | |
| 2033 臨時人員酬金 | 5,204 | | |

農業部林業及自然保育署屏東分署
歲出計畫提要及分支計畫概況表
中華民國113年度

經資門併計

單位：新臺幣千元

| 工作計畫名稱及編號 | 5651021100 林業發展 | 預算金額 | 762,798 |
|-------------------|-----------------|--------|---|
| 分支計畫及用途別科目 | 金額 | 承辦單位 | 說明 |
| 2036 按日按件計資酬金 | 340 | | 2. 工作計畫內容包括： (1) 辦理全國各地(含離島)公有地造林、綠化、普查受保護樹木、疫病、蟲害及入侵植物防治等業務。 (2) 辦理地方政府、機關、學校及團體輔導公私有林經營、技術講習、示範觀摩、建構林產產銷平臺、開發創新林產品、竹林經營輔導及產業發展等業務。 3. 業務費16,669千元 (1) 員工教育訓練費、水電費、電話及網路通訊費、租用車輛、保險1,576千元。 (2) 雇用臨時人員協辦業務、邀請專家學者出席會議出席費、辦理課程講座鐘點費等5,544千元。 (3) 委託辦理國產木竹材創新技術及林產利用、平地造林檢測、林下經濟政策推廣等4,430千元。 (4) 參加中華民國環境綠化協會會費、購置文具紙張、碳粉匣、電腦用品、耗材、業務用消耗品、印刷、環境佈置、勞務承攬等2,574千元(其中辦理媒體政策及業務宣導相關經費410千元)。 (5) 國內旅費、運費等2,545千元。 4. 設備及投資26,170千元 (1) 辦理公有地造林、綠化等25,900千元。 (2) 汰換電腦及汰換事務性設備等270千元。 5. 獎補助費98,885千元 (1) 補助各地方政府辦理公私有林及竹林經營、林產產銷輔導、造林綠美化、入侵植物防治、受保護樹木維護等11,400千元。 (2) 捐助國內團體辦理公私有林經營輔導、造林及綠美化、樹木保護、國產竹材產品產業輔導等21,485千元。 (3) 平地造林私有農地獎勵金66,000千元。 |
| 2039 委辦費 | 4,430 | | |
| 2045 國內組織會費 | 10 | | |
| 2051 物品 | 870 | | |
| 2054 一般事務費 | 1,694 | | |
| 2072 國內旅費 | 2,275 | | |
| 2081 運費 | 270 | | |
| 3000 設備及投資 | 26,170 | | |
| 3015 公共建設及設施費 | 25,900 | | |
| 3030 資訊軟硬體設備費 | 50 | | |
| 3035 雜項設備費 | 220 | | |
| 4000 獎補助費 | 98,885 | | |
| 4005 對直轄市政府之補助 | 2,400 | | |
| 4010 對各縣市政府之補助 | 9,000 | | |
| 4040 對國內團體之捐助 | 21,485 | | |
| 4085 獎勵及慰問 | 66,000 | | |
| 05 國有林整體治山防災及林道維護 | 94,046 | 集水區治理科 | |
| 2000 業務費 | 8,046 | | |
| 2033 臨時人員酬金 | 1,527 | | |
| 2051 物品 | 480 | | |

農業部林業及自然保育署屏東分署
歲出計畫提要及分支計畫概況表
中華民國113年度

經資門併計

單位：新臺幣千元

| 工作計畫名稱及編號 | 5651021100 林業發展 | 預算金額 | 762,798 |
|-----------------|-----------------|--------|---|
| 分支計畫及用途別科目 | 金額 | 承辦單位 | 說明 |
| 2054 一般事務費 | 2,639 | | 2.工作計畫內容包括： (1)執行國有林地整體治山防災工作，以安全為基礎，生態為導向，辦理國有林地內之崩塌地處理、防砂工程、維護與緊急處理及整體調查規劃等工作，並建立治理工程生態友善機制，加強治理工程對生態保育措施。 (2)辦理林道改善與維護工作，係辦理林道道路上下邊坡崩坍處理、地層滑動整治、排水系統改善、鋪面改善、設置安全設施、加強水土保持、植生綠美化，以及生態通道規劃設置等。 3.業務費8,046千元 (1)國有林治山及林道維護之臨時人員1,527千元。 (2)購買物品、辦理國有林治山及林道各項會議所需印刷、餐費及環境佈置、宣導品製作出版、野外安全裝備、國內旅費等6,519千元。(其中辦理媒體政策及業務宣導相關經費100千元)。 4.設備及投資86,000千元，係辦理國有林地內之土砂抑制工程，坡面基礎工程、坡面植生、坡面排水等崩塌地處理工程與緊急維護處理工程及整體調查規劃，並辦理林道改善與維護工程等工作所需經費，其中工程管理費1,961千元，係按施工費86,000千元，扣除營造工程保險費及營業稅等後為81,700千元提列(計算方式：49,020千元*3%+32,680千元*1.5%=1,961千元)，依中央政府各機關工程管理費支用要點規定估算，並配合工程結算總價覈實於得提列數額內執行。 |
| 2072 國內旅費 | 3,400 | | |
| 3000 設備及投資 | 86,000 | | |
| 3015 公共建設及設施費 | 86,000 | | |
| 06 國有林大規模崩塌防災治理 | 16,686 | 集水區治理科 | 1.本分支計畫編列16,686千元，係依據行政院109年4月17日院臺忠字第1090170374號函及111年11月18日院臺忠字第1110193111號函核定「氣候變遷下大規模崩塌及不安定土砂防減災計畫(第二期)(110年至115年)」辦理，本年度編列16,686千元， 2.工作計畫內容包括：以國有林大規模崩塌潛勢區判釋成果為基礎，持續追蹤判釋，並辦理監測分析及調查規劃工作，建立防災應變 |
| 2000 業務費 | 7,586 | | |
| 2036 按日按件計資酬金 | 50 | | |
| 2039 委辦費 | 7,380 | | |
| 2072 國內旅費 | 156 | | |
| 3000 設備及投資 | 9,100 | | |
| 3015 公共建設及設施費 | 9,100 | | |

農業部林業及自然保育署屏東分署
歲出計畫提要及分支計畫概況表

經資門併計

中華民國113年度

單位：新臺幣千元

| 工作計畫名稱及編號 | 5651021100 林業發展 | 預算金額 | 762,798 |
|-----------------|-----------------|-------|--|
| 分支計畫及用途別科目 | 金額 | 承辦單位 | 說 明 |
| 07 森林遊憩場域發展與推動 | 67,199 | 森林育樂科 | <p>機制，分年分期辦理處理改善工程。</p> <p>3.業務費7,586千元</p> <p>(1)評選、審查會議所需委員出席費等所需經費50千元。</p> <p>(2)委託國內學術及專業機構辦理國有林大規模崩塌潛勢區減災策略研擬及安全監測、國有林大規模崩塌潛勢區監測調查等所需經費7,380千元。</p> <p>(3)工程查核、現勘、國內旅費等156千元。</p> <p>4.設備及投資9,100千元，係辦理國有林大規模崩塌防災治理工程等所需經費，其中工程管理費207千元，係按施工費9,100千元，扣除營造工程保險費及營業稅等後為8,645千元提列(計算方式：5,187千元*3%+3,458千元*1.5%=207千元)，依中央政府各機關工程管理費支用要點規定估算，並配合工程結算總價覈實於得提列數額內執行。</p> |
| 2000 業務費 | 34,783 | | 1.本分支計畫編列67,199千元，係依據行政院109年6月5日院臺農字第1090013521號函核定「森林永續經營及產業振興計畫(110-113年)」辦理，其中本科目編列67,199千元。 |
| 2003 教育訓練費 | 64 | | 2.工作計畫內容包括： |
| 2006 水電費 | 895 | | (1)辦理國家森林遊樂區計畫檢討、志工推廣業務及設施整建維護工作，並發揮在地特色，透過多元推廣活動，推動自然學習及環境解說等工作。 |
| 2009 通訊費 | 120 | | (2)辦理國有林自然步道之經營管理及環境維護、山屋整建維護工作，結合民間團體推動公私合作共同維護步道及活絡步道活動。 |
| 2012 土地租金 | 5,000 | | (3)辦理平地森林園區，並促進周邊社區產業發展。 |
| 2018 資訊服務費 | 530 | | 3.業務費34,783千元 |
| 2021 其他業務租金 | 165 | | (1)業務人員及志工教育訓練、森林遊憩場域之水電、通訊、土地租金、資訊系統維運、租金、稅捐規費、公共意外責任險、臨時人員、會議出席費、辦理訓練講座鐘點費等8,699千元。 |
| 2024 稅捐及規費 | 650 | | (2)委託專業機構辦理應用森林療癒協助私 |
| 2027 保險費 | 282 | | |
| 2033 臨時人員酬金 | 510 | | |
| 2036 按日按件計資酬金 | 483 | | |
| 2039 委辦費 | 2,500 | | |
| 2045 國內組織會費 | 10 | | |
| 2051 物品 | 795 | | |
| 2054 一般事務費 | 19,127 | | |
| 2063 房屋建築養護費 | 180 | | |
| 2069 設施及機械設備養護費 | 1,640 | | |
| 2072 國內旅費 | 1,822 | | |
| 2081 運費 | 10 | | |
| 3000 設備及投資 | 32,416 | | |

農業部林業及自然保育署屏東分署
歲出計畫提要及分支計畫概況表

經資門併計

中華民國113年度

單位：新臺幣千元

| 工作計畫名稱及編號 | 5651021100 林業發展 | 預算金額 | 762,798 |
|-----------------|-----------------|-------|--|
| 分支計畫及用途別科目 | 金額 | 承辦單位 | 說 明 |
| 3015 公共建設及設施費 | 32,000 | | 有林業振興發展、環境教育課程執行、手作步道及工作假期推動、生態旅遊發展、步道設施及環境監測、平地森林園區之遊客服務等2,500千元。 (3)國內組織會費、購置物品、辦理森林遊憩場域如：遊客中心清潔與保全及業務宣導、建物養護、自然步道路體及沿線之設備養護修繕等21,752千元(其中辦理媒體政策及業務宣導相關經費500千元)。 (4)國內旅費、運費等1,832千元。 |
| 3030 資訊軟硬體設備費 | 66 | | |
| 3035 雜項設備費 | 350 | | |
| 08 國家自然保育 | 49,979 | 自然保育科 | 4.設備及投資32,416千元 (1)整建及充實國家森林遊樂區之各項公共服務設施、辦理自然步道、山屋之整建及維護、平地森林園區之維護修繕等工程32,000千元，其中工程管理費912千元，係按施工費32,000千元，扣除營造工程保險費及營業稅等後為30,400千元提列(計算方式：30,400千元*3%=912千元)，依中央政府各機關工程管理費支用要點規定估算，並配合工程結算總價覈實於得提列數額內執行。 (2)購置電腦及事務性設備等416千元。 |
| 2000 業務費 | 8,484 | | 1.本分支計畫編列49,979千元，包含： |
| 2003 教育訓練費 | 20 | | (1)依據行政院109年6月5日院臺農字第1090013521號函核定「森林永續經營及產業振興計畫(110-113年)」辦理，其中本科目編列29,444千元。 |
| 2006 水電費 | 55 | | (2)依據行政院111年5月20日院臺農字第1110011603號函核定「外來入侵種埃及聖鸚、綠鬢蜥與恆春半島銀合歡移除及復育計畫(112-113年)」辦理，本年度編列經費7,250千元。 |
| 2009 通訊費 | 65 | | 2.工作計畫內容包括： |
| 2021 其他業務租金 | 195 | | (1)建置保護區經營管理架構，並辦理臺灣自然保護區域內各項野生動植物資源調查、監測及巡護工作；推動社區居民參與林業工作；執行關鍵陸域外來入侵動物監測及移除工作。 |
| 2027 保險費 | 150 | | (2)落實野生動物保育法執行，辦理查緝、 |
| 2036 按日按件計資酬金 | 194 | | |
| 2039 委辦費 | 6,320 | | |
| 2045 國內組織會費 | 20 | | |
| 2051 物品 | 170 | | |
| 2054 一般事務費 | 548 | | |
| 2063 房屋建築養護費 | 40 | | |
| 2069 設施及機械設備養護費 | 50 | | |
| 2072 國內旅費 | 637 | | |
| 2081 運費 | 20 | | |

農業部林業及自然保育署屏東分署
歲出計畫提要及分支計畫概況表
中華民國113年度

經資門併計

單位：新臺幣千元

| 工作計畫名稱及編號 | 5651021100 林業發展 | 預算金額 | 762,798 |
|-------------------|-----------------|----------------|---|
| 分支計畫及用途別科目 | 金額 | 承辦單位 | 說明 |
| 3000 設備及投資 | 50 | | 查核工作；野生動物人工飼養族群管理及繁殖場查證；辦理野生動物族群調查及經營管理，野生動物保育教育宣導活動。 (3)外來入侵種埃及聖鸚與綠鬣蜥移除。 (4)捕蜂捉蛇為民服務業務。 3.業務費8,484千元 (1)執行各類型保護區之棲地巡護及取締盜伐盜獵等保育業務之教育訓練、水電、通訊、租賃車輛、公共意外責任險、會議出席費、辦理訓練講座鐘點費等679千元。 (2)委託辦理各項野生動植物資源調查、棲地經營管理、關鍵陸域外來入侵種動物防治、生物多樣性相關研究、保護區資源監測調查、埃及聖鸚移除、推動生物多樣性、野生動物族群調查及捕蜂捉蛇教育訓練工作等6,320千元。 (3)參加專業組織會費、購置文具紙張、碳粉匣、電腦用品、耗材、海報、摺頁、文宣印刷、勞務承攬、房舍及設備修繕等828千元。(其中辦理媒體政策及業務宣導相關經費120千元。) (4)國內旅費、運費等657千元。 4.設備及投資50千元，係購置事務性設備等。 5.獎補助費41,445千元 (1)補助各地方政府執行保護區及自然地景經營管理計畫及生物多樣性保育及陸域入侵種動物管理計畫，保護區經營管理評估、綠鬣蜥移除、野生動物救援、違反野生動物保育法案件查緝及查核工作、捕蜂捉蛇為民服務等36,225千元。 (2)捐助國內團體辦理棲地環境營造、棲地復育行動、自然保育相關技能訓練、教育推廣活動、推動社區林業等5,200千元。 (3)社區林業特優社區獎勵金所需經費20千元。 |
| 3035 雜項設備費 | 50 | | |
| 4000 獎補助費 | 41,445 | | |
| 4005 對直轄市政府之補助 | 14,262 | | |
| 4010 對各縣市政府之補助 | 21,963 | | |
| 4040 對國內團體之捐助 | 5,200 | | |
| 4085 獎勵及慰問 | 20 | | |
| 09 國土生態保育綠色網絡建置計畫 | 48,865 | 森林管理科、自然保育科、森林 | |

農業部林業及自然保育署屏東分署
歲出計畫提要及分支計畫概況表

經資門併計

中華民國113年度

單位：新臺幣千元

| 工作計畫名稱及編號 | 5651021100 林業發展 | 預算金額 | 762,798 |
|-----------------|-----------------|-----------|---|
| 分支計畫及用途別科目 | 金額 | 承辦單位 | 說 明 |
| 2000 業務費 | 17,075 | 育樂科、經營企劃科 | <p>國土生態保育綠色網絡建置計畫（111-114年）」辦理，本年度編列48,865千元，工作計畫內容包括：</p> <ol style="list-style-type: none"> 1. 建全國土生態綠網藍圖。 2. 生態植被復育與入侵種移除。 3. 生態廊道串連與動物通道建置。 4. 高風險地區與瀕危物種保育。 5. 友善生產環境之營造。 6. 里山倡議與地景保育推動。 7. 公眾參與及國土綠網環境教育推廣。 8. 業務費17,075千元 <ol style="list-style-type: none"> (1) 辦理各項工作所需教育訓練費、水電、通訊、權利使用費、國土生態綠網成果公開圖臺維運及資訊處理費、租用車輛、場地租金、規費、保險、臨時人員、會議出席費、教育訓練所需講座鐘點費等1,309千元。 (2) 委託辦理國土生態綠網藍圖定期檢討與區域資料整合、協助跨部會與區域合作平臺運作、生態廊道串連、友善生物棲地個案輔導、瀕危物種保育、原生植物培育試驗、友善環境生態造林及植物試驗、生態植被復育作業之監測及效益評估、國土生態綠網關注區域公私協力經營管理及教育推廣等14,271千元。(其中辦理媒體政策及業務宣導相關經費265千元。) (3) 購置文具紙張、碳粉匣、電腦用品、耗材、印刷、勞務承攬、房舍及設備修繕、國內旅費、運費等1,495千元。(其中辦理媒體政策及業務宣導相關經費200千元。) 9. 設備及投資22,870千元 <ol style="list-style-type: none"> (1) 辦理生態造林工作22,650千元。 (2) 汰購電腦、事務性設備等220千元。 10. 獎補助費8,920千元，係補助各地方政府、民間團體、機關學校，辦理生物通道與生態廊道建置、地質公園推動、生態綠網個案推動、結合社區加強國土生態綠色網絡關注區域經營管理、生態植被復育等。 |
| 2003 教育訓練費 | 37 | | |
| 2006 水電費 | 30 | | |
| 2009 通訊費 | 126 | | |
| 2015 權利使用費 | 10 | | |
| 2018 資訊服務費 | 15 | | |
| 2021 其他業務租金 | 80 | | |
| 2024 稅捐及規費 | 24 | | |
| 2027 保險費 | 62 | | |
| 2033 臨時人員酬金 | 510 | | |
| 2036 按日按件計資酬金 | 415 | | |
| 2039 委辦費 | 14,271 | | |
| 2051 物品 | 363 | | |
| 2054 一般事務費 | 280 | | |
| 2069 設施及機械設備養護費 | 45 | | |
| 2072 國內旅費 | 800 | | |
| 2081 運費 | 7 | | |
| 3000 設備及投資 | 22,870 | | |
| 3015 公共建設及設施費 | 22,650 | | |
| 3030 資訊軟硬體設備費 | 50 | | |
| 3035 雜項設備費 | 170 | | |
| 4000 獎補助費 | 8,920 | | |
| 4005 對直轄市政府之補助 | 2,000 | | |
| 4010 對各縣市政府之補助 | 6,400 | | |
| 4040 對國內團體之捐助 | 520 | | |

農業部林業及自然保育署屏東分署
各項費用彙計表

中華民國113年度

單位：新臺幣千元

| 工作計畫名稱及編號 第一、二級用途別 科目名稱及編號 | 5651020100 一般行政 | 5651021000 林業管理 | 5651021100 林業發展 | 合 計 |
|----------------------------------|--------------------|--------------------|--------------------|-----------|
| 合 計 | 263,280 | 12,077 | 762,798 | 1,038,155 |
| 1000 人事費 | 247,653 | - | - | 247,653 |
| 1015 法定編制人員待遇 | 86,751 | - | - | 86,751 |
| 1020 約聘僱人員待遇 | 30,421 | - | - | 30,421 |
| 1025 技工及工友待遇 | 40,742 | - | - | 40,742 |
| 1030 獎金 | 35,343 | - | - | 35,343 |
| 1035 其他給與 | 8,180 | - | - | 8,180 |
| 1040 加班費 | 10,875 | - | - | 10,875 |
| 1050 退休離職儲金 | 16,172 | - | - | 16,172 |
| 1055 保險 | 19,169 | - | - | 19,169 |
| 2000 業務費 | 14,147 | 3,937 | 207,724 | 225,808 |
| 2003 教育訓練費 | 40 | - | 737 | 777 |
| 2006 水電費 | 522 | - | 2,816 | 3,338 |
| 2009 通訊費 | 180 | - | 1,770 | 1,950 |
| 2012 土地租金 | - | - | 5,189 | 5,189 |
| 2015 權利使用費 | - | - | 13 | 13 |
| 2018 資訊服務費 | 251 | - | 887 | 1,138 |
| 2021 其他業務租金 | - | - | 2,895 | 2,895 |
| 2024 稅捐及規費 | 528 | - | 1,953 | 2,481 |
| 2027 保險費 | 268 | - | 668 | 936 |
| 2033 臨時人員酬金 | 1,200 | - | 13,367 | 14,567 |
| 2036 按日按件計資酬金 | 56 | 150 | 2,774 | 2,980 |
| 2039 委辦費 | - | 2,210 | 69,938 | 72,148 |
| 2045 國內組織會費 | - | - | 40 | 40 |
| 2051 物品 | 2,496 | - | 11,325 | 13,821 |
| 2054 一般事務費 | 2,473 | 1,087 | 60,229 | 63,789 |
| 2063 房屋建築養護費 | 4,273 | - | 420 | 4,693 |
| 2066 車輛及辦公器具養護費 | 1,133 | - | - | 1,133 |
| 2069 設施及機械設備養護費 | 557 | - | 3,535 | 4,092 |
| 2072 國內旅費 | 90 | 490 | 21,431 | 22,011 |
| 2081 運費 | - | - | 7,737 | 7,737 |
| 2093 特別費 | 80 | - | - | 80 |
| 3000 設備及投資 | 460 | 363 | 236,850 | 237,673 |

農業部林業及自然保育署屏東分署
各項費用彙計表

中華民國113年度

單位：新臺幣千元

| 工作計畫名稱及編號 第一、二級用途別 科目名稱及編號 | 5651020100 一般行政 | 5651021000 林業管理 | 5651021100 林業發展 | 合 計 |
|----------------------------------|--------------------|--------------------|--------------------|---------|
| 3015 公共建設及設施費 | - | - | 229,493 | 229,493 |
| 3020 機械設備費 | - | - | 2,100 | 2,100 |
| 3025 運輸設備費 | - | - | 2,010 | 2,010 |
| 3030 資訊軟硬體設備費 | 310 | 363 | 1,609 | 2,282 |
| 3035 雜項設備費 | 150 | - | 1,638 | 1,788 |
| 4000 獎補助費 | 1,020 | 7,777 | 318,224 | 327,021 |
| 4005 對直轄市政府之補助 | - | 2,294 | 19,462 | 21,756 |
| 4010 對各縣市政府之補助 | - | 4,933 | 87,255 | 92,188 |
| 4030 對特種基金之補助 | - | 550 | - | 550 |
| 4040 對國內團體之捐助 | - | - | 28,085 | 28,085 |
| 4080 損失及賠償 | - | - | 117,402 | 117,402 |
| 4085 獎勵及慰問 | 1,020 | - | 66,020 | 67,040 |

農業部林業及自然保育署屏東分署
人事費彙計表
中華民國113年度

單位：新臺幣千元

| 人 事 費 別 | 金 額 | 說 明 |
|------------|---------|-----|
| 一、民意代表待遇 | - | |
| 二、政務人員待遇 | - | |
| 三、法定編制人員待遇 | 86,751 | |
| 四、約聘僱人員待遇 | 30,421 | |
| 五、技工及工友待遇 | 40,742 | |
| 六、獎金 | 35,343 | |
| 七、其他給與 | 8,180 | |
| 八、加班費 | 10,875 | |
| 九、退休退職給付 | - | |
| 十、退休離職儲金 | 16,172 | |
| 十一、保險 | 19,169 | |
| 十二、調待準備 | - | |
| 合 計 | 247,653 | |

農業部林業及自然
預算員額
中華民國

| 科 目 | | | | 員 額 (單位： | | | | | | | | | | | | | |
|-----|---|---|------------------------------|-----------|-----|-----|-----|-----|-----|-----|-----|-----|-----|-----|-----|-----|-----|
| 款 | 項 | 目 | 節 名 稱 | 職 員 | | 警 察 | | 法 警 | | 駐 警 | | 工 友 | | 技 工 | | 駕 駛 | |
| | | | | 本年度 | 上年度 | 本年度 | 上年度 | 本年度 | 上年度 | 本年度 | 上年度 | 本年度 | 上年度 | 本年度 | 上年度 | 本年度 | 上年度 |
| 16 | | | 005100000 農業部主管 | | | | | | | | | | | | | | |
| | 2 | | 005102000 林業及自然保育署 及所屬 | 112 | 112 | - | - | - | - | - | - | 4 | 4 | 80 | 86 | 2 | 2 |
| | | 2 | 5651020100 一般行政 | 112 | 112 | - | - | - | - | - | - | 4 | 4 | 80 | 86 | 2 | 2 |

保育署屏東分署
明細表

113年度

單位：新臺幣千元

| 人 | | | | | | | | 年 需 經 費 | | | 說 明 |
|-------|-------|-------|-------|-------|-------|-------|-------|---------|---------|--------|--|
| 聘 用 | | 約 僱 | | 駐外雇員 | | 合 計 | | 本 年 度 | 上 年 度 | 比 較 | |
| 本 年 度 | 上 年 度 | 本 年 度 | 上 年 度 | 本 年 度 | 上 年 度 | 本 年 度 | 上 年 度 | | | | |
| - | - | 70 | 65 | - | - | 268 | 269 | 236,778 | 237,863 | -1,085 | 1. 本年度268人較上年度269人減列技工6人，增列約僱5人。 2. 本年度非以人事費支付臨時人員支出，包括： (1) 一般行政計畫預計進用3人，經費1,200千元。 (2) 林業發展計畫預計進用19人，經費13,367千元。 3. 本年度非以人事費支付勞務承攬支出，包括： (1) 一般行政計畫預計運用4人，經費1,440千元。 (2) 林業發展計畫預計運用54人，經費24,278千元。 |
| - | - | 70 | 65 | - | - | 268 | 269 | 236,778 | 237,863 | -1,085 | |

**農業部林業及自然保育署屏東分署
公務車輛明細表**

中華民國113年度

單位：新臺幣千元

| 車輛數 | 車輛種類 | 乘客人數 不含司機 | 購置 年月 | 汽缸總 排氣量 (立方公分) | 油料費 | | | 養護費 | 其他 | 備註 |
|-----|---------------------|--------------|----------|----------------------|--------|-------|----|-----|----|--|
| | | | | | 數量(公升) | 單價(元) | 金額 | | | |
| 1 | 現有車輛： 小客車及小客貨兩用車 | 6 | 96.09 | 2,400 | 1,668 | 30.60 | 51 | 9 | 20 | 4190-QT。 屏東分署(預計112年7月汰換四輪傳動客貨兩用車) |
| 1 | 小客車及小客貨兩用車 | 6 | 96.09 | 2,400 | 1,668 | 30.60 | 51 | 9 | 20 | 4191-QT。 屏東分署(預計112年7月汰換四輪傳動客貨兩用車) |
| 1 | 小客車及小客貨兩用車 | 7 | 97.11 | 2,500 | 0 | 0.00 | 0 | 0 | 20 | 0070-QH。 屏東分署 |
| 1 | 小客車及小客貨兩用車 | 4 | 101.05 | 2,400 | 1,668 | 30.60 | 51 | 51 | 21 | 4199-J8。 屏東分署 |
| 1 | 小客車及小客貨兩用車 | 4 | 101.05 | 2,400 | 1,668 | 30.60 | 51 | 51 | 21 | 4200-J8。 屏東分署 |
| 1 | 小客車及小客貨兩用車 | 4 | 102.05 | 2,400 | 1,668 | 30.60 | 51 | 9 | 20 | AAE-7872。 屏東分署(預計112年7月汰換四輪傳動客貨兩用車) |
| 1 | 小客車及小客貨兩用車 | 4 | 109.12 | 2,000 | 1,668 | 30.60 | 51 | 26 | 20 | BKL-8323。 屏東分署 |
| 1 | 小客車及小客貨兩用車 | 4 | 109.12 | 2,000 | 1,668 | 30.60 | 51 | 26 | 20 | BKL-8331。 屏東分署 |
| 1 | 小客車及小客貨兩用車 | 4 | 109.12 | 2,000 | 1,668 | 30.60 | 51 | 26 | 20 | BKL-8351。 屏東分署 |
| 1 | 小客車及小客貨兩用車 | 4 | 110.06 | 2,400 | 1,668 | 30.60 | 51 | 26 | 20 | BKT-6790。 屏東分署 |
| 1 | 小客車及小客貨兩用車 | 4 | 110.11 | 2,000 | 1,668 | 30.60 | 51 | 26 | 20 | BNU-5232。 屏東分署 |
| 1 | 小客車及小客貨兩用車 | 4 | 111.10 | 2,400 | 1,668 | 30.60 | 51 | 9 | 20 | BQU-1890。 屏東分署 |
| 1 | 小客車及小客貨兩用車 | 4 | 111.10 | 2,400 | 1,668 | 30.60 | 51 | 9 | 20 | BQU-1892。 屏東分署 |
| 1 | 小客車及小客貨兩用車 | 4 | 111.11 | 2,500 | 1,668 | 30.60 | 51 | 9 | 25 | BQZ-0961。 屏東分署 |
| 1 | 小客車及小客貨兩用車 | 4 | 111.11 | 2,500 | 1,668 | 30.60 | 51 | 9 | 25 | BQZ-0962。 屏東分署 |
| 1 | 小客車及小客貨兩用車 | 4 | 111.11 | 2,500 | 1,668 | 30.60 | 51 | 9 | 25 | BQZ-0967。 屏東分署 |
| 1 | 小貨車 | 1 | 97.06 | 1,200 | 1,668 | 30.60 | 51 | 8 | 11 | 4827-QZ。 屏東分署(預計112年7月汰換小貨車) |
| 1 | 小貨車 | 1 | 98.04 | 1,200 | 556 | 30.60 | 17 | 17 | 11 | 8439-UZ。 屏東分署 |
| 1 | 小貨車 | 2 | 99.04 | 2,400 | 1,668 | 30.60 | 51 | 51 | 16 | 8403-ZQ。 屏東分署 |
| 1 | 小貨車 | 1 | 106.07 | 2,400 | 1,668 | 30.60 | 51 | 51 | 16 | ATD-3573。 屏東分署 |
| 1 | 小貨車 | 1 | 109.12 | 1,500 | 1,668 | 30.60 | 51 | 25 | 12 | BKL-9753。 屏東分署 |
| 1 | 小貨車 | 1 | 109.12 | 1,500 | 1,668 | 30.60 | 51 | 25 | 12 | BKL-9755。 屏東分署 |

**農業部林業及自然保育署屏東分署
公務車輛明細表**

中華民國113年度

單位：新臺幣千元

| 車輛數 | 車輛種類 | 乘客人數 不含司機 | 購置 年月 | 汽缸總 排氣量 (立方公分) | 油料費 | | | 養護費 | 其他 | 備註 |
|-----|------|--------------|----------|----------------------|--------|-------|----|-----|----|--|
| | | | | | 數量(公升) | 單價(元) | 金額 | | | |
| 1 | 小貨車 | 1 | 110.05 | 1,488 | 1,668 | 30.60 | 51 | 25 | 12 | 屏東分署 BKT-6173。 |
| 1 | 小貨車 | 1 | 111.08 | 1,488 | 1,668 | 30.60 | 51 | 8 | 12 | 屏東分署 BQS-8972。 |
| 4 | 機車 | 1 | 91.05 | 125 | 624 | 30.60 | 19 | 7 | 4 | 屏東分署 屏東分署：NG 2-687、NG2-6 92、NG2-693 、NG2-695(預 計113年7月汰 換燃油機車4 輛) |
| 4 | 機車 | 1 | 91.06 | 125 | 624 | 30.60 | 19 | 7 | 4 | 屏東分署：NG 2-685、NG2-6 89、NG2-696 、NG2-698(預 計113年7月汰 換燃油機車4 輛) |
| 2 | 機車 | 1 | 91.08 | 125 | 312 | 30.60 | 10 | 3 | 1 | 屏東分署：NH 2-331、NH2-3 32(預計113年 7月汰換燃油 機車2輛) |
| 4 | 機車 | 1 | 98.07 | 150 | 624 | 30.60 | 19 | 7 | 5 | 屏東分署：53 9-HHL、551-H HL、558-HHL 、561-HHL(預 計113年7月汰 換燃油機車4 輛) |
| 5 | 機車 | 1 | 99.04 | 125 | 312 | 30.60 | 10 | 3 | 2 | 屏東分署：68 5-HJQ、686-H JQ、687-HJQ 、688-HJQ、6 90-HJQ(預計1 13年7月汰換 燃油機車2輛) |
| 2 | 機車 | 1 | 99.04 | 150 | 0 | 30.60 | 0 | 0 | 0 | 屏東分署：69 7-HJQ、766-E PY |
| 1 | 機車 | 1 | 100.08 | 125 | 0 | 0.00 | 0 | 0 | 0 | 屏東分署：51 3-LYF |
| 16 | 機車 | 1 | 100.08 | 150 | 0 | 0.00 | 0 | 0 | 0 | 屏東分署：51 5-LYF、516-L YF、517-LYF 、518-LYF、5 19-LYF、520- LYF、521-LYF 、522-LYF、5 23-LYF、525- LYF、526-LYF 、527-LYF、5 28-LYF、529- LYF、530-LYF |

**農業部林業及自然保育署屏東分署
公務車輛明細表**

中華民國113年度

單位：新臺幣千元

| 車輛數 | 車輛種類 | 乘客人數 不含司機 | 購置 年月 | 汽缸總 排氣量 (立方公分) | 油料費 | | | 養護費 | 其他 | 備註 |
|-----|------|--------------|----------|----------------------|--------|-------|----|-----|----|--|
| | | | | | 數量(公升) | 單價(元) | 金額 | | | |
| 5 | 機車 | 1 | 100.09 | 150 | 0 | 30.60 | 0 | 0 | 0 | 、537-LYF。 屏東分署：95 9-LYG、961-L YG、963-LYG 、965-LYG、9 66-LYG。 |
| 1 | 機車 | 1 | 101.04 | 125 | 312 | 30.60 | 10 | 3 | 1 | 屏東分署：21 5-MQV。(預計 於112年8月汰 換燃油機車1 輛) |
| 6 | 機車 | 1 | 101.04 | 150 | 0 | 30.60 | 0 | 0 | 0 | 屏東分署：21 7-MQV、220-M QV、221-MQV 、823-MQU、8 25-MQU、826- MQU。 |
| 6 | 機車 | 1 | 102.09 | 125 | 624 | 30.60 | 19 | 7 | 2 | 屏東分署：62 0-PMC、621-P MC、AEE-7306 、AEE-7307、 AEE-7308、AE E-7309。(預 計於112年8月 汰換燃油機車 2輛) |
| 9 | 機車 | 1 | 102.09 | 150 | 1,872 | 30.60 | 57 | 21 | 8 | 屏東分署：AE E-7310、AEE- 7311、AEE-73 12、AEE-7313 、AEE-7315、 AEE-7317、AE E-7318、AEE- 7319、NPU-90 75。(預計112 年8月汰換燃 油機車6台) |
| 2 | 機車 | 1 | 104.09 | 125 | 624 | 30.60 | 19 | 7 | 2 | 屏東分署：MB W-2381、MBW- 2382。 |
| 1 | 機車 | 1 | 104.11 | 150 | 312 | 30.60 | 10 | 3 | 1 | 屏東分署：MF H-1253。 |
| 4 | 機車 | 1 | 105.06 | 125 | 1,248 | 30.60 | 38 | 14 | 4 | 屏東分署：MF J-7278、MFJ- 7279、MFJ-72 80、MFJ-7281 。 |
| 6 | 機車 | 1 | 106.09 | 125 | 1,872 | 30.60 | 57 | 21 | 6 | 屏東分署：MS P-2922、MSP- 2923、MSP-29 25、MSP-2926 、MSP-2927、 MSP-2928。 |
| 1 | 機車 | 1 | 107.01 | 125 | 0 | 0.00 | 0 | 2 | 1 | 屏東分署：EM P-1015 |

**農業部林業及自然保育署屏東分署
公務車輛明細表**

中華民國113年度

單位：新臺幣千元

| 車輛數 | 車輛種類 | 乘客人數 不含司機 | 購置 年月 | 汽缸總 排氣量 (立方公分) | 油料費 | | | 養護費 | 其他 | 備註 |
|-----|-----------|--------------|----------|----------------------|--------|-------|-----|-----|----|--|
| | | | | | 數量(公升) | 單價(元) | 金額 | | | |
| 9 | 機車 | 1 | 107.09 | 125 | 2,808 | 30.60 | 86 | 31 | 8 | 屏東分署：MSW-2873、MSW-2875、MSW-2876、MSW-2877、MSW-2878、MSW-2879、MSW-2880、MSW-2881、MSW-2882。 |
| 7 | 機車 | 1 | 108.07 | 125 | 2,184 | 30.60 | 67 | 24 | 6 | 屏東分署：MWM-2272、MWM-2273、MWM-2275、MWM-2276、MWM-2278、MWM-2279、MWM-2280。 |
| 15 | 機車 | 1 | 109.07 | 125 | 4,680 | 30.60 | 143 | 52 | 14 | 屏東分署：NEM-7987、NEM-7988、NEM-7990、NEM-7991、NEM-7992、NEM-7993、NEM-7995、NEM-7996、NEM-7997、NEM-7998、NEM-8001、NEM-8002、NEM-8003、NEM-8005、NEM-8006。 |
| 17 | 機車 | 1 | 110.11 | 149 | 5,304 | 30.60 | 162 | 59 | 23 | 屏東分署：NPU-7638、NPU-7639、NPU-7650、NPU-7651、NPU-7652、NPU-7653、NPU-7655、NPU-7656、NPU-7657、NPU-7658、NPU-7659、NPU-7660、NPU-7661、NPU-7662、NPU-7663、NPU-7665、NPU-7667。 |
| 6 | 機車 | 1 | 111.08 | 149 | 1,872 | 30.60 | 57 | 21 | 8 | 屏東分署：NPX-7950、NPX-7951、NPX-7952、NPX-7953、NPX-7955、NPX-7956。 |
| 35 | 機車 | 1 | 112.07 | 150 | 10,920 | 30.60 | 334 | 122 | 46 | 屏東分署預計112年7月購置。 |
| 1 | 特種車 - 消防車 | 1 | 112.07 | 4,009 | 1,668 | 27.30 | 46 | 8 | 24 | 新購001。 |

**農業部林業及自然保育署屏東分署
公務車輛明細表**

中華民國113年度

單位：新臺幣千元

| 車輛數 | 車輛種類 | 乘客人數 不含司機 | 購置 年月 | 汽缸總 排氣量 (立方公分) | 油料費 | | | 養護費 | 其他 | 備註 |
|-----|-----------------|--------------|----------|----------------------|--------|-------|-------|-----|-----|--|
| | | | | | 數量(公升) | 單價(元) | 金額 | | | |
| 1 | 本年度新增車輛： 小貨車 | 1 | 113.05 | 2,000 | 1,112 | 30.60 | 34 | 6 | 15 | 屏東分署。預計112年7月購置林火消防水車。 新購002。屏東分署。預計113年5月購置。 |
| | 合 計 | | | | 77,160 | | 2,356 | 942 | 624 | |

附錄八、農業部林業及自然保育署臺東分署

農業部林業及自然保育署臺東分署

目 次

中華民國 113 年度

| | 頁 次 |
|------------------------|---------|
| 一、歲出計畫提要及分支計畫概況表 ----- | 383—396 |
| 二、各項費用彙計表 ----- | 397—398 |
| 三、人事費彙計表 ----- | 399 |
| 四、預算員額明細表 ----- | 400—401 |
| 五、公務車輛明細表 ----- | 402—405 |

農業部林業及自然保育署臺東分署
歲出計畫提要及分支計畫概況表

經資門併計

中華民國113年度

單位：新臺幣千元

| 工作計畫名稱及編號 | 5651020100 一般行政 | 預算金額 | 192,014 |
|--------------------------------------|-----------------|------------------------------------|---|
| 計畫內容： 辦理本分署各項人事費用、經常性業務、資訊應用與管理等。 | | 預期成果： 維持本分署各項業務正常運作，完成良好機關管理工作。 | |
| 分支計畫及用途別科目 | 金額 | 承辦單位 | 說明 |
| 01 人員維持 | 176,526 | 人事室 | 本分支計畫包括職員91人，技工69人，駕駛2人，工友4人，約僱人員30人，合計196人，共需人事費如列數。 |
| 1000 人事費 | 176,526 | | |
| 1015 法定編制人員待遇 | 66,743 | | |
| 1020 約聘僱人員待遇 | 14,129 | | |
| 1025 技工及工友待遇 | 31,764 | | |
| 1030 獎金 | 27,456 | | |
| 1035 其他給與 | 5,688 | | |
| 1040 加班費 | 6,780 | | |
| 1050 退休離職儲金 | 10,369 | | |
| 1055 保險 | 13,597 | | |
| 02 基本行政工作維持 | 15,488 | 秘書室、經營企劃科 | |
| 2000 業務費 | 10,050 | | |
| 2003 教育訓練費 | 10 | | |
| 2006 水電費 | 517 | | |
| 2009 通訊費 | 220 | | |
| 2018 資訊服務費 | 553 | | |
| 2021 其他業務租金 | 7 | | |
| 2024 稅捐及規費 | 448 | | |
| 2027 保險費 | 222 | | |
| 2033 臨時人員酬金 | 862 | | |
| 2036 按日按件計資酬金 | 52 | | |
| 2051 物品 | 2,055 | | |
| 2054 一般事務費 | 2,974 | | |
| 2063 房屋建築養護費 | 889 | | |
| 2066 車輛及辦公器具養護費 | 987 | | |
| 2069 設施及機械設備養護費 | 112 | | |
| 2072 國內旅費 | 62 | | |
| 2093 特別費 | 80 | | |
| 3000 設備及投資 | 5,030 | | |
| 3010 房屋建築及設備費 | 2,531 | | |
| 3020 機械設備費 | 2,104 | | |
| 3030 資訊軟硬體設備費 | 235 | | |
| 3035 雜項設備費 | 160 | | |
| 4000 獎補助費 | 408 | | |

農業部林業及自然保育署臺東分署
歲出計畫提要及分支計畫概況表
 中華民國113年度

經資門併計

單位：新臺幣千元

| 工作計畫名稱及編號 | 5651020100 一般行政 | 預算金額 | 192,014 |
|------------|-----------------|------|--|
| 分支計畫及用途別科目 | 金額 | 承辦單位 | 說 明 |
| 4085 獎勵及慰問 | 408 | | 18.汰換辦公廳舍監控設備2,104千元。 19.汰換電腦硬體設備等235千元。 20.汰購防潮箱、影印機、碎紙機等事務設備1 60千元。 21.退休人員三節慰問金408千元。 |

農業部林業及自然保育署臺東分署
歲出計畫提要及分支計畫概況表
中華民國113年度

經資門併計

單位：新臺幣千元

| 工作計畫名稱及編號 | 5651021000 林業管理 | 預算金額 | 12,992 |
|---|-----------------|--|---|
| 計畫內容： 辦理野生動物危害農業處理與防治補助、調查監測及防治技術研發、鼓勵民眾通報受傷瀕臨絕種野生動物、教育宣導、訓練等工作。 | | 預期成果： 辦理架設電牧器圍網防治野生動物危害補助、監測調查、防治技術研發，有效防治野生動物危害農業，保障農民收益；鼓勵民眾通報受傷瀕臨絕種野生動物、教育宣導、訓練等工作，降低野生動物遭受傳統陷阱誤捕，兼顧野生動物保育，促進生產、生活及生態的三生農業的均衡發展。 | |
| 分支計畫及用途別科目 | 金額 | 承辦單位 | 說明 |
| 02 化解野生動物危害農業及瀕危物種與人衝突 | 12,992 | 自然保育科 | 1. 本分支計畫係辦理野生動物危害農業處理與防治補助、調查監測及防治技術研發、鼓勵民眾通報受傷瀕臨絕種野生動物、教育宣導、訓練等工作。 2. 業務費9,792千元 (1) 網路通訊費、資訊服務、專家學者出席費、講師鐘點費、稿費等403千元。 (2) 委託專業團隊辦理野生動物危害農業防治輔導、危害農業現況調查及監測、防治技術研發及精進、複合式防治方式推廣、人與瀕臨絕種野生動物衝突管理及宣導等6,350千元。 (3) 購置公務用文具紙張、物品、印刷、勞務承攬、房舍修繕、國內旅費及運費等經費3,039千元。 3. 設備及投資1,200千元 (1) 汰換電腦、購置繪圖軟體等所需經費100千元。 (2) 購置危害監測調查所需紅外線自動相機、防治器材及調查器材所需經費1,100千元。 4. 獎補助費2,000千元，係補助各地方政府擴大辦理野生動物危害農業防治計畫。 |
| 2000 業務費 | 9,792 | | |
| 2009 通訊費 | 48 | | |
| 2018 資訊服務費 | 180 | | |
| 2036 按日按件計資酬金 | 175 | | |
| 2039 委辦費 | 6,350 | | |
| 2051 物品 | 649 | | |
| 2054 一般事務費 | 1,670 | | |
| 2063 房屋建築養護費 | 100 | | |
| 2072 國內旅費 | 600 | | |
| 2081 運費 | 20 | | |
| 3000 設備及投資 | 1,200 | | |
| 3030 資訊軟硬體設備費 | 100 | | |
| 3035 雜項設備費 | 1,100 | | |
| 4000 獎補助費 | 2,000 | | |
| 4010 對各縣市政府之補助 | 2,000 | | |

農業部林業及自然保育署臺東分署
歲出計畫提要及分支計畫概況表

經資門併計

中華民國113年度

單位：新臺幣千元

| 工作計畫名稱及編號 | 5651021100 林業發展 | 預算金額 | 371,602 |
|---|--|------|---------|
| <p>計畫內容：</p> <ol style="list-style-type: none"> 1. 執行森林永久樣區複查，建立森林資源長期監測體系工作 2. 加強林野護管及森林火災防救，保護國家森林資源，招募森林監測志工及登山團體等民間力量，並結合社區加強森林保護工作；辦理租地改正造林輔導、國有林地產籍管理、暫准放租林地檢討解編事宜及國有林租地補償收回；辦理現有濫墾、濫建等限期廢耕、拆除及救助，並宣導護林、愛林觀念，鼓勵全民參與自然保育、造林綠美化等林業、保育及環境教育之推廣；管理經營保安林，逐年辦理保安林檢訂、清查，並適時依環境狀況擴編保安林；辦理海岸線保安林之環境整理，提供民眾森林療癒、環境教育與休憩之空間，使全國保安林得獲完整維護。 3. 辦理國有林復育造林及人工林中後期撫育工作，厚植森林資源並提升林木形質，提高木材價值；辦理海岸區外保安林及離島地區造林及定砂工作，構築濱海綠色廊道；創新林產，提升國產木竹材附加價值競爭力；重整加強國有林竹林經營管理、提升竹材生產質量、省工機械採伐模組化流程建立。 4. 推動平原地區之短期經濟林及公有地造林綠化工作，持續加強撫育平地造林地，以營造優質綠色生態環境。加強輔導公私有林經營及管理及獎勵造林後續輔導，建構木材生產技術體系，輔導林業生產合作社，媒合林農與林產加工業者合作，建立林業產業鏈。加強林木疫病、蟲害防治，確保林木健康管理，推動樹木保護工作。 5. 於全國國有林地內，依集水區整體治理原則，依據國有林集水區危險度評估結果，檢討轉化為「高、中、低」治理順序後，以安全為基礎，優先針對中、高危險集水區加強治理，辦理防砂工程及崩場地復育，保障民眾生命財產安全，並建立治理工程生態友善機制，加強治理工程對生態保育措施。加速推動林道道路上下邊坡崩塌處理、地層滑動整治、排水設施改善、路基及鋪面改善、設置安全設施，以及生態通道規劃設置等工作，提供國人森林旅遊與林業經營管理安全之道路。 6. 以國有林大規模崩塌潛勢區判釋成果為基礎，持續追蹤判釋，並辦理監測分析及調查規劃工作，建立防災應變機制，以安全為基礎，分年分期辦理處理改善工程，降低大規模崩塌發生風險。 7. 整合自然步道、國家森林遊樂區及生態教育館等森林遊憩場域，活化與保存林業文化資源，發揮在地特色，充實各項必要且具公益性質之公共設施，以提供自然學習、環境教育及戶外遊憩體驗的優質場所，並結合各項遊憩場域、周邊農業及社區營造等產業，發展多樣化遊程及行銷推廣活動。 8. 加強全國自然保護區系統巡護管理、調查監測、技術訓練及環教解說活動；推動社區居民參與林業工作；取締或舉發違反野生動物保育法案件之獎勵；執行關鍵陸域外來入侵動物監測、調查及移除；推動保護區域之經營管理、輔導不利耕作之劣化地轉型為濕地生態園區及建立濕地生態保存暨復育示範，提高生物多樣性。 9. 建置與維護國土生態保育綠色網絡，串聯東西向河川、綠帶，連結山脈至海岸，編織「森、川、里、海」廊道成為國土生物安全網；提升淺山、平原、濕地及海岸的生態棲地功能及生物多樣性涵養力，及透過社會－生態 | <p>預期成果：</p> <ol style="list-style-type: none"> 1. 完成年度經營施政等計畫之編擬、建立森林資源長期監測體系，以掌握森林動態變化，適時調整森林經營策略；建構國家生物多樣性資訊網絡，促成公部門生物多樣性資訊蒐集保存及整合，蒐集擴充航遙測時序影像並強化流通服務效能，供應國土規劃、環境監測及防救災空間分析應用。 2. 護管國家森林資源，結合民間力量加強林野巡護，並應用無人航空載具建立立體森林護管機制，提高森林護管效率，取締及防範森林火災、盜伐、濫墾及人為破壞等林政案件之發生，達到降低危害、減少損失目標，以維護國家森林資源之完整。加強經營林地產籍管理，健全出租林地管理，降低違約使用發生率，有效維護國家財產；收回出租造林地，更新造林，恢復林地生態之完整性，達穩定地質、國土保安等公益效能；宣導林業、環境教育及保育相關政策，落實全民愛林、保林、護林之觀念。管理經營全臺保安林，隨時保持海岸線保安林地之清潔及美觀，避免廢棄物影響保安林木之生長，確保海岸保安林地之完整，發揮海岸保安林之防風、定砂、防止潮害之功能，提供民眾優良之休憩場所。 3. 加強國有林造林，營造複層林相提高生物多樣性，成為生物良好棲息場所，發揮林木對二氧化碳吸存之功能，增加水源涵養及國土保安等效益；加強林木經營區內人工林中、後期撫育工作，建造優質經濟林，提高國產木材生產量；海岸林帶形成，可增強海岸脆弱地區形成綠色防護網，減緩飛砂、季節風、鹽霧及潮流對沿海地區的危害。 4. 從地景角度結合公、私有地造林及綠化，建構多元、健康、優質森林，以營造臺灣優質環境，推動短期經濟林、檳榔廢園造林、公有地造林及綠化工作，並持續加強撫育平地造林地。公私有林經營輔導，建立培訓基地，強化營林技術，培育優質木材，提高國內木材之自給率。促進森林經營與產銷接軌，媒合農民、合作社伐採及林產加工等產業，發展特色林產業，創新發展多元與高價值之林產品。加強林木疫病蟲害防治，確保林木健康之管理，以人工除蔓方式防除小花蔓澤蘭等入侵植物，維護環境生態，推動樹木保護工作，維護具有保存價值之樹木及其生長環境。 5. 防止國有林地沖蝕崩塌，調節土石下移避免淤高河道，減緩洪水及土砂災害，並保護下游公共設施與人民生命財產之安全。辦理所轄林道之改善與維護，以維持林道暢通並確保林業經營人員、當地居民及遊客行車安全，提供原住民地區居民通行、觀光旅遊、軍事基地補給、山區農林產品等民生物資便捷之運輸交通，提升行車安全。 6. 可降低國有林大規模崩塌潛勢區土石下移，減緩崩塌土砂災害，強化防災應變能力，增進森林水土資源保育，並保障周邊保全對象之安全。 7. 辦理森林遊憩場域內之公共服務設施整建及改善工程，有效提升遊憩品質。整合林業文化資源、建構保存系統網絡，完善保存維護與經營管理工作。建立公眾參與良好管道，增強與各森林遊憩場域鄰近社區與產業策略聯盟關係。發展多樣化遊程、辦理環境解說活動及在地培力，藉此促進當地產業及經濟永續發展，活絡綠資源之產業生機，並提升民眾森林保育及林業文化之認知。 | | |

農業部林業及自然保育署臺東分署
歲出計畫提要及分支計畫概況表

經資門併計

中華民國113年度

單位：新臺幣千元

| | | | |
|-----------|-----------------|------|---------|
| 工作計畫名稱及編號 | 5651021100 林業發展 | 預算金額 | 371,602 |
|-----------|-----------------|------|---------|

—生產地景與海景的保全活用來營造和串聯韌性社區，以促進永續發展。

8. 評估各類保護區經營管理計畫，確立經營管理目標，建立自然保護區系統生物資源資料庫，落實保護區管理及保存生物多樣性。補助社區林業計畫，促進社區、部落共同參與林業經營工作，從森林生態維護產出的效益上獲得經濟收益。持續辦理關鍵陸域外來入侵動物之防治及移除，以維護臺灣生態環境，降低對經濟、社會之衝擊。
9. 落實淺山生態保育，擴大中央山脈生態保育廊道周邊土地的保護效應；建立跨部門、跨空間之合作關係，強化橫向與縱向整合及各權益關係者之參與；研擬與推動高生態風險地區之保育策略，以提升生態系服務功能與生物多樣性涵養力，進而提升臺灣本島沿海與離島地區生態系之韌性；營造人與自然和諧共生的友善生產與農業環境，增進社區韌性；以東西向河川、綠帶連結山脈、平原至海岸，增進自然地區、鄉村地區和都市地區的連結性和互惠關係，編織成具韌性和調適能力的「森、川、里、海」國土生物安全網。

| 分支計畫及用途別科目 | 金額 | 承辦單位 | 說明 |
|---------------|--------|-----------|--|
| 01 森林生態系經營 | 6,100 | 經營企劃科、秘書室 | 1. 本分支計畫編列6,100千元，係依據行政院109年6月5日院臺農字第1090013521號函核定「森林永續經營及產業振興計畫（110-113年）」辦理，其中本科目編列6,100千元。 2. 工作計畫內容係執行森林資源長期監測體系之設置、永久樣區複查等相關工作，並辦理森林永續經營規劃。 3. 業務費5,555千元 (1) 員工教育訓練費、電話及網路通訊費等305千元。 (2) 辦理資訊安全管理制度維護、機房、電腦及網路委外服務、入口網站維護、生態調查資料庫系統維運、地理資訊系統等所需經費877千元。 (3) 辦理森林資源樣區調查租用車輛、保險、臨時人員、專家學者出席費等1,103千元。 (4) 委託辦理國有林森林驗證體系導入工作等1,150千元。 (5) 購置物品、勞務承攬、保全、清潔維護、國內旅費等2,120千元。 4. 設備及投資545千元，係辦理機房設備及伺服器作業系統升級、汰換電腦相關設備等。 |
| 2000 業務費 | 5,555 | | |
| 2003 教育訓練費 | 5 | | |
| 2009 通訊費 | 300 | | |
| 2018 資訊服務費 | 877 | | |
| 2021 其他業務租金 | 10 | | |
| 2027 保險費 | 15 | | |
| 2033 臨時人員酬金 | 1,038 | | |
| 2036 按日按件計資酬金 | 40 | | |
| 2039 委辦費 | 1,150 | | |
| 2051 物品 | 120 | | |
| 2054 一般事務費 | 1,650 | | |
| 2072 國內旅費 | 350 | | |
| 3000 設備及投資 | 545 | | |
| 3030 資訊軟硬體設備費 | 545 | | |
| 02 森林保護與林地管理 | 55,356 | 森林管理科 | 1. 本分支計畫編列55,356千元，包含： (1) 依據行政院109年6月5日院臺農字第1090 |
| 2000 業務費 | 29,174 | | |

農業部林業及自然保育署臺東分署
歲出計畫提要及分支計畫概況表

經資門併計

中華民國113年度

單位：新臺幣千元

| 工作計畫名稱及編號 | 5651021100 林業發展 | 預算金額 | 371,602 |
|-----------------|-----------------|------|--|
| 分支計畫及用途別科目 | 金額 | 承辦單位 | 說 明 |
| 2003 教育訓練費 | 225 | | 013521號函核定「森林永續經營及產業振興計畫(110-113年)」辦理，其中本科目編列26,472千元。 (2)依據行政院109年8月3日院臺農字第1090021149號函核定「國有林出租造林地補償收回計畫(110-113年)」辦理，本年度編列17,775千元。 2.工作內容包括： (1)辦理強化國有林地護管、加強林野巡護工作，防救森林火災，取締及防範盜伐、濫墾等林政案件發生，招募森林監測志工，搭配登山團體等民間力量，並結合社區加強森林保護工作。 (2)辦理國有林地產籍管理、出租林地管理及暫准放租林地檢討解編事宜、土地鑑界複丈等申請地政業務及區外保安林地地籍登記及保安林經營管理。 (3)辦理林業宣導及保育、環教推廣等工作，深化全民保林、愛林、護林觀念。 (4)辦理濫墾地續辦清理計畫及國有林地占用收回林地等工作。 (5)辦理臨海保安林之環境清潔並巡護監控執行情形，保持海岸線保安林地之清潔及美觀。 3.業務費29,174千元 (1)員工教育訓練費、水電費、電話及網路通訊費等816千元。 (2)林政業務管理等系統維護費、租用車輛、地價稅、地政規費、保險等1,570千元。 (3)法律諮詢顧問費、邀請專家學者出席會議出席費、辦理課程講座鐘點費等790千元。 (4)委託辦理植樹月系列活動、河川及出海口沿岸廢棄物快篩調查等1,600千元。 (5)購置文具紙張、碳粉匣、電腦用品、耗材、警示帶、噴漆、小型手工具、手套、蒐證用攝影監控器材等2,021千元。 (6)辦理海岸保安林環境清潔維護工作、勞務承攬及印刷等費用17,589千元(其中辦 |
| 2006 水電費 | 26 | | |
| 2009 通訊費 | 565 | | |
| 2018 資訊服務費 | 50 | | |
| 2021 其他業務租金 | 650 | | |
| 2024 稅捐及規費 | 830 | | |
| 2027 保險費 | 40 | | |
| 2036 按日按件計資酬金 | 790 | | |
| 2039 委辦費 | 1,600 | | |
| 2051 物品 | 2,021 | | |
| 2054 一般事務費 | 17,589 | | |
| 2069 設施及機械設備養護費 | 149 | | |
| 2072 國內旅費 | 3,469 | | |
| 2081 運費 | 1,170 | | |
| 3000 設備及投資 | 4,060 | | |
| 3020 機械設備費 | 1,300 | | |
| 3025 運輸設備費 | 1,675 | | |
| 3030 資訊軟硬體設備費 | 260 | | |
| 3035 雜項設備費 | 825 | | |
| 4000 獎補助費 | 22,122 | | |
| 4040 對國內團體之捐助 | 4,702 | | |
| 4080 損失及賠償 | 17,420 | | |

農業部林業及自然保育署臺東分署
歲出計畫提要及分支計畫概況表
中華民國113年度

經資門併計

單位：新臺幣千元

| 工作計畫名稱及編號 | 5651021100 林業發展 | 預算金額 | 371,602 |
|-----------------|-----------------|-------|--|
| 分支計畫及用途別科目 | 金額 | 承辦單位 | 說 明 |
| 03 厚植森林資源 | 68,740 | 經營企劃科 | 理媒體政策及業務宣導相關經費300千元)。 (7)設備修繕等149千元。 (8)國內旅費、運費等4,639千元。 4.設備及投資4,060千元 (1)購置森林火災防救用無線電通訊系統建置等1,300千元。 (2)汰購保林機車、四輪傳動客貨兩用車等1,675千元。 (3)汰換電腦等260千元。 (4)購置鏈鋸、消防幫浦、直升機吊掛裝備、背負式水袋、發電機等825千元。 5.獎補助費22,122千元 (1)補助社區、登山團體協助巡護工作、捐助民間團體辦理林業相關活動等4,702千元。 (2)國有林出租造林地收回之補償經費17,420千元。 |
| 2000 業務費 | 16,451 | | 1.本分支計畫編列68,740千元，包含： (1)依據行政院109年6月5日院臺農字第1090013521號函核定「森林永續經營及產業振興計畫(110-113年)」辦理，其中本科目編列48,790千元。 (2)依據行政院111年12月8日院臺農字第1110017454號函核定「新興竹產業發展計畫(111年至114年)」辦理，其中本科目編列19,950千元。 |
| 2003 教育訓練費 | 45 | | 2.工作計畫內容包括： (1)辦理國有林造林及人工林撫育工作，於國有林地之崩塌地、濫墾收回地、退化林地等辦理造林復育作業，並針對已成林地加強中後期撫育工作，營造優質、健康及永續生產之森林。 (2)辦理加強海岸區外保安林之砂丘地、草生地、低窪地、濫墾地收回、火災跡地及衰退林地復育造林作業，營造多層次林相，減緩飛砂、季節風、鹽霧及潮浪危害。 (3)辦理推動永續林業生產作業技術，建立人工林收穫專業技術核心能力。 |
| 2006 水電費 | 40 | | |
| 2009 通訊費 | 36 | | |
| 2021 其他業務租金 | 16 | | |
| 2024 稅捐及規費 | 102 | | |
| 2027 保險費 | 14 | | |
| 2033 臨時人員酬金 | 497 | | |
| 2036 按日按件計資酬金 | 213 | | |
| 2039 委辦費 | 1,250 | | |
| 2051 物品 | 1,211 | | |
| 2054 一般事務費 | 6,577 | | |
| 2063 房屋建築養護費 | 120 | | |
| 2069 設施及機械設備養護費 | 436 | | |
| 2072 國內旅費 | 3,201 | | |
| 2081 運費 | 2,693 | | |
| 3000 設備及投資 | 51,489 | | |
| 3010 房屋建築及設備費 | 200 | | |
| 3015 公共建設及設施費 | 38,024 | | |

農業部林業及自然保育署臺東分署
歲出計畫提要及分支計畫概況表
中華民國113年度

經資門併計

單位：新臺幣千元

| 工作計畫名稱及編號 | 5651021100 林業發展 | 預算金額 | 371,602 |
|----------------|-----------------|-------|--|
| 分支計畫及用途別科目 | 金額 | 承辦單位 | 說明 |
| 3020 機械設備費 | 12,180 | | (4)加強辦理漂流木清理工作。 |
| 3030 資訊軟硬體設備費 | 325 | | 3.業務費16,451千元 |
| 3035 雜項設備費 | 760 | | (1)員工教育訓練費、水電費、電話及網路通訊費、租用車輛、規費、保險等253千元。 |
| 4000 獎補助費 | 800 | | (2)雇用臨時人員協辦業務、邀請專家學者出席會議出席費、辦理課程講座鐘點費等710千元。 |
| 4010 對各縣市政府之補助 | 800 | | (3)委託辦理人工林經營、林業人力訓練等所需經費1,250千元。 |
| | | | (4)購置文具紙張、碳粉匣、電腦用品、耗材、業務用消耗品等1,211千元。 |
| | | | (5)辦理印刷、環境佈置、清潔、勞務承攬等6,577千元。 |
| | | | (6)辦公房舍及設備修繕等556千元。 |
| | | | (7)國內旅費、漂流木清運費等5,894千元。 |
| | | | 4.設備及投資51,489千元 |
| | | | (1)展示空間改善等200千元。 |
| | | | (2)辦理國有林造林、人工林撫育、疏伐、海岸林造林、國有林老化竹林更新撫育等經費38,024千元。 |
| | | | (3)購置貯木管理防盜監視設備、汰換電腦及事務性設備等13,265千元。 |
| | | | 5.獎補助費800千元，係補助各地方政府辦理漂流木清運等。 |
| 04 公私有林經營及林產發展 | 52,423 | 經營企劃科 | 1.本分支計畫編列52,423千元，包含： |
| 2000 業務費 | 7,961 | | (1)係依據行政院109年6月5日院臺農字第1090013521號函核定「森林永續經營及產業振興計畫(110-113年)」辦理，其中本科目編列51,098千元。 |
| 2003 教育訓練費 | 176 | | (2)依據行政院111年12月8日院臺農字第11100174554號函核定「新興竹產業發展計畫(111至114年)」辦理，其中本科目編列1,325千元。 |
| 2006 水電費 | 298 | | 2.工作計畫內容包括： |
| 2009 通訊費 | 20 | | (1)辦理全國各地(含離島)公有地造林、綠化、普查受保護樹木、疫病、蟲害及入侵植物防治等業務。 |
| 2012 土地租金 | 147 | | (2)辦理地方政府、機關、學校及團體輔導 |
| 2018 資訊服務費 | 110 | | |
| 2021 其他業務租金 | 10 | | |
| 2027 保險費 | 54 | | |
| 2036 按日按件計資酬金 | 481 | | |
| 2039 委辦費 | 2,257 | | |
| 2045 國內組織會費 | 10 | | |
| 2051 物品 | 378 | | |

農業部林業及自然保育署臺東分署
歲出計畫提要及分支計畫概況表

經資門併計

中華民國113年度

單位：新臺幣千元

| 工作計畫名稱及編號 | 5651021100 林業發展 | 預算金額 | 371,602 |
|-------------------|-----------------|--------|---|
| 分支計畫及用途別科目 | 金額 | 承辦單位 | 說明 |
| 2054 一般事務費 | 1,876 | | 公私有林經營、技術講習、示範觀摩、建構林產產銷平臺、開發創新林產品、竹林經營輔導及產業發展等業務。 |
| 2072 國內旅費 | 1,624 | | |
| 2081 運費 | 520 | | |
| 3000 設備及投資 | 15,792 | | |
| 3015 公共建設及設施費 | 15,400 | | |
| 3030 資訊軟硬體設備費 | 192 | | |
| 3035 雜項設備費 | 200 | | |
| 4000 獎補助費 | 28,670 | | |
| 4010 對各縣市政府之補助 | 4,270 | | |
| 4040 對國內團體之捐助 | 1,800 | | |
| 4085 獎勵及慰問 | 22,600 | | 3.業務費7,961千元 (1)員工教育訓練費、水電費、電話及網路通訊費、苗圃租金、電腦及資訊作業系統維護費、保險等815千元。 (2)邀請專家學者出席會議出席費、辦理課程講座鐘點費等481千元。 (3)委託辦理平地造林檢測、林下經濟政策推廣等2,257千元。 (4)參加中華民國環境綠化協會會費、購置文具紙張、碳粉匣、電腦用品、耗材、業務用消耗品、印刷、環境佈置、勞務承攬等2,264千元(其中辦理媒體政策及業務宣導相關經費150千元)。 (5)國內旅費、運費等2,144千元。 |
| 05 國有林整體治山防災及林道維護 | 60,055 | 集水區治理科 | 4.設備及投資15,792千元 (1)辦理公有地造林、綠化等15,400千元。 (2)汰換電腦及事務性設備等392千元。 5.獎補助費28,670千元 (1)補助各地方政府辦理受保護樹木維護4,270千元。 (2)捐助國內團體辦理公私有林經營輔導、樹木保護1,800千元。 (3)平地造林私有農地獎勵金22,600千元。 |
| 2000 業務費 | 6,055 | | 1.本分支計畫編列60,055千元，係依據行政院109年6月5日院臺農字第090013521號函核定「森林永續經營及產業振興計畫(110-113年)」辦理，其中本科目編列60,055千元。 |
| 2051 物品 | 480 | | 2.工作計畫內容包括： |
| 2054 一般事務費 | 2,175 | | (1)執行國有林地整體治山防災工作，以安全為基礎，生態為導向，辦理國有林地內之崩場地處理、防砂工程、維護與緊急處理及整體調查規劃等工作，並建立治理工程生態友善機制，加強治理工程對生態保育措施。 |
| 2072 國內旅費 | 3,400 | | (2)辦理林道改善與維護工作，係辦理林道道路上下邊坡崩坍處理、地層滑動整治、排水系統改善、鋪面改善、設置安全 |
| 3000 設備及投資 | 54,000 | | |
| 3015 公共建設及設施費 | 54,000 | | |

農業部林業及自然保育署臺東分署
歲出計畫提要及分支計畫概況表
中華民國113年度

經資門併計

單位：新臺幣千元

| 工作計畫名稱及編號 | 5651021100 林業發展 | 預算金額 | 371,602 |
|----------------|-----------------|--------|---|
| 分支計畫及用途別科目 | 金額 | 承辦單位 | 說明 |
| 06 國有大規模崩塌防災治理 | 3,626 | 集水區治理科 | <p>設施、加強水土保持、植生綠美化，以及生態通道規劃設置等。</p> <p>3.業務費6,055千元，係購置物品、辦理國有林治山及林道各項會議所需印刷、餐費及環境佈置、宣導品製作出版、野外安全裝備、國內旅費等。(其中辦理媒體政策及業務宣導相關經費100千元)。</p> <p>4.設備及投資54,000千元，係辦理國有林地內之土砂抑制工程，坡面基礎工程、坡面植生、坡面排水等崩場地處理工程與緊急維護處理工程及整體調查規劃，並辦理林道改善與維護工程等工作所需經費。其中工程管理費1,231千元，係按施工費54,000千元，扣除營造工程保險費及營業稅等後為51,300千元提列(計算方式：30,780千元*3%+20,520千元*1.5%=1,231千元)，依中央政府各機關工程管理費支用要點規定估算，並配合工程結算總價覈實於得提列數額內執行。</p> |
| 2000 業務費 | 3,626 | | |
| 2036 按日按件計資酬金 | 50 | | |
| 2039 委辦費 | 3,420 | | |
| 2072 國內旅費 | 156 | | |
| 07 森林遊憩場域發展與推動 | 79,478 | 森林育樂科 | <p>1.本分支計畫編列3,626千元，係依據行政院109年4月17日院臺忠字第1090170374號函及111年11月18日院臺忠字第1110193111號函核定「氣候變遷下大規模崩塌及不安定土砂防減災計畫(第二期)(110年至115年)」辦理，本年度編列3,626千元。</p> <p>2.工作計畫內容係以國有大規模崩塌潛勢區判釋成果為基礎，持續追蹤判釋，並辦理監測分析及調查規劃工作，建立防災應變機制。</p> <p>3.業務費3,626千元 (1)評選、審查會議所需委員出席費等50千元。 (2)委託國內學術及專業機構辦理國有大規模崩塌潛勢區監測調查等所需經費3,420千元。 (3)參加計畫相關會議、工程查核、現勘、旅費等所需經費156千元。</p> |
| 2000 業務費 | 20,968 | | |
| 2003 教育訓練費 | 80 | | |
| | | | <p>1.本分支計畫編列79,478千元，包含： (1)依據行政院109年6月5日院臺農字第1090013521號函核定「森林永續經營及產業振興計畫(110-113年)」辦理，其中本</p> |

農業部林業及自然保育署臺東分署
歲出計畫提要及分支計畫概況表

經資門併計

中華民國113年度

單位：新臺幣千元

| 工作計畫名稱及編號 | 5651021100 林業發展 | 預算金額 | 371,602 |
|-----------------|-----------------|-------|---|
| 分支計畫及用途別科目 | 金額 | 承辦單位 | 說明 |
| 2006 水電費 | 314 | | 科目編列79,478千元。 |
| 2009 通訊費 | 48 | | 2.工作計畫內容包括： |
| 2015 權利使用費 | 30 | | (1)辦理國家森林遊樂區計畫檢討、志工推廣業務及設施整建維護工作、生態教育館之經營管理，並發揮在地特色，透過多元推廣活動，推動自然學習及環境解說等工作。 |
| 2021 其他業務租金 | 331 | | (2)辦理國有林自然步道之經營管理及環境維護、山屋整建維護工作，結合民間團體推動公私合作共同維護步道及活絡步道活動。 |
| 2024 稅捐及規費 | 100 | | 3.業務費20,968千元 |
| 2027 保險費 | 311 | | (1)業務人員及志工教育訓練、森林遊憩場域之水電、通訊、權利使用費、租金、規費、公共意外責任險、會議出席費、辦理訓練講座鐘點費等2,137千元。 |
| 2036 按日按件計資酬金 | 923 | | (2)委託辦理手作步道及工作假期推動、生態旅遊發展、步道設施及環境監測、山海圳國家綠道推動工作等11,900千元。 |
| 2039 委辦費 | 11,900 | | (3)購置物品、辦理森林遊憩場域如：生態教育館、遊客中心清潔與保全及業務宣導、建物養護、自然步道路體及沿線之設備養護修繕等5,655千元(其中辦理媒體政策及業務宣導相關經費60千元)。 |
| 2051 物品 | 1,625 | | (4)國內旅費、運費等1,276千元。 |
| 2054 一般事務費 | 3,582 | | 4.設備及投資58,510千元 |
| 2063 房屋建築養護費 | 150 | | (1)整建及充實2處國家森林遊樂區、1處生態教育館之各項公共服務設施、辦理自然步道、山屋之整建及維護景觀改善等工程56,500千元。其中工程管理費1,288千元，係按施工費56,500千元，扣除營造工程保險費及營業稅等後為53,675千元提列(計算方式：32,205千元*3%+21,470千元*1.5%=1,288千元)，依中央政府各機關工程管理費支用要點規定估算，並配合工程結算總價覈實於得提列數額內執行。 |
| 2069 設施及機械設備養護費 | 298 | | (2)汰換機車、四輪傳動客貨兩用車、電腦及事務性設備等2,010千元。 |
| 2072 國內旅費 | 1,264 | | 1.本分支計畫編列14,171千元，包含： |
| 2081 運費 | 12 | | |
| 3000 設備及投資 | 58,510 | | |
| 3015 公共建設及設施費 | 56,500 | | |
| 3025 運輸設備費 | 1,785 | | |
| 3030 資訊軟硬體設備費 | 75 | | |
| 3035 雜項設備費 | 150 | | |
| 08 國家自然保育 | 14,171 | 自然保育科 | |

農業部林業及自然保育署臺東分署
歲出計畫提要及分支計畫概況表

經資門併計

中華民國113年度

單位：新臺幣千元

| 工作計畫名稱及編號 | 5651021100 林業發展 | 預算金額 | 371,602 |
|----------------|-----------------|------|---|
| 分支計畫及用途別科目 | 金額 | 承辦單位 | 說 明 |
| 2000 業務費 | 6,679 | | (1)依據行政院109年6月5日院臺農字第1090013521號函核定「森林永續經營及產業振興計畫(110-113年)」辦理，其中本科目編列10,879千元。 |
| 2003 教育訓練費 | 120 | | |
| 2006 水電費 | 194 | | |
| 2009 通訊費 | 265 | | |
| 2015 權利使用費 | 30 | | (2)依據行政院111年5月20日院臺農字第1110011603號函核定「外來入侵種埃及聖鸚、綠鬣蜥與恆春半島銀合歡移除及復育計畫(112-113年)」辦理，本年度編列600千元。 |
| 2018 資訊服務費 | 50 | | |
| 2021 其他業務租金 | 174 | | |
| 2036 按日按件計資酬金 | 206 | | |
| 2039 委辦費 | 4,100 | | 2.工作計畫內容包括： |
| 2045 國內組織會費 | 50 | | (1)建置保護區經營管理架構，並辦理臺灣自然保護區域內各項野生動植物資源調查、監測及巡護工作；推動社區居民參與林業工作；執行關鍵陸域外來入侵動物監測及移除工作。 |
| 2051 物品 | 460 | | |
| 2054 一般事務費 | 210 | | (2)落實野生動物保育法執行，辦理查緝、查核工作；野生動物及其產製品鑑識及輸出入審查管理；野生動物人工飼養族群管理及繁殖場查證；辦理野生動物族群調查及經營管理，野生動物保育教育宣導活動。 |
| 2072 國內旅費 | 800 | | |
| 2081 運費 | 20 | | |
| 3000 設備及投資 | 200 | | (3)外來入侵種埃及聖鸚與綠鬣蜥等移除。 |
| 3020 機械設備費 | 50 | | (4)捕蜂捉蛇為民服務業務。 |
| 3035 雜項設備費 | 150 | | 3.業務費6,679千元 |
| 4000 獎補助費 | 7,292 | | (1)執行各類型保護區之棲地巡護及取締盜伐盜獵等保育業務之教育訓練、水電、通訊、資訊系統維護、權利、租賃車輛、會議出席費、辦理訓練講座鐘點費等1,039千元。 |
| 4010 對各縣市政府之補助 | 5,972 | | (2)委託辦理各項野生動植物資源調查、棲地經營管理、關鍵陸域外來入侵種動物調查評估防治、生物多樣性相關研究、保護區資源監測調查、生物多樣性特展暨系列活動、埃及聖鸚移除、推動生物多樣性、蒐集及野生動物輸出入審查、野生動物族群調查及捕蜂捉蛇教育訓練工作等4,100千元。 |
| 4040 對國內團體之捐助 | 1,300 | | (3)參加專業組織會費、購置文具紙張、碳粉匣、電腦用品、耗材、海報、摺頁、文宣印刷、勞務承攬等720千元。 |
| 4085 獎勵及慰問 | 20 | | |

農業部林業及自然保育署臺東分署
歲出計畫提要及分支計畫概況表

經資門併計

中華民國113年度

單位：新臺幣千元

| 工作計畫名稱及編號 | 5651021100 林業發展 | 預算金額 | 371,602 |
|-------------------|-----------------|-------------------|--|
| 分支計畫及用途別科目 | 金額 | 承辦單位 | 說 明 |
| 09 國土生態保育綠色網絡建置計畫 | 31,653 | 自然保育科、經營企劃科、森林管理科 | (4)國內旅費、運費等820千元。 4.設備及投資200千元，係購置保護區環境監測與經營管理所需儀器與設備等。 5.獎補助費7,292千元 (1)補助各地方政府執行保護區及自然地景經營管理計畫及生物多樣性保育及陸域入侵種動物管理計畫，保護區經營管理評估、綠鬣蜥移除、野生動物救援、違反野生動物保育法案件查緝及查核工作、捕蜂捉蛇為民服務等5,972千元。 (2)捐助國內團體、推動社區林業等1,300千元。 (3)社區林業特優獎勵金所需經費20千元。 |
| 2000 業務費 | 24,537 | | 1.本分支計畫編列31,653千元，係依據行政院110年7月6日院臺農字第100017358號函核定「國土生態保育綠色網絡建置計畫(111-114年)」辦理，本年度編列31,653千元。 2.工作計畫內容包括： (1)建全國土生態綠網藍圖。 (2)生態植被復育與入侵種移除。 (3)生態廊道串連與動物通道建置。 (4)高風險地區與瀕危物種保育。 (5)友善生產環境之營造。 (6)里山倡議與地景保育推動。 (7)公眾參與及國土綠網環境教育推廣。 3.業務費24,537千元 (1)辦理各項工作所需教育訓練、水電費、通訊、權利使用費、資訊處理費、租用車輛、場地租金、規費、保險、會議出席費、講座鐘點費等1,221千元。 (2)委託執行國土生態綠網藍圖定期檢討與區域資料整合、國土綠網圖資檢討整合與開放、生態廊道串連、友善生物棲地個案輔導、瀕危物種保育、友善環境生態造林、生態植被復育作業之監測及效益評估、國土生態綠網關注區域公私協力經營管理及教育推廣等所需經費17,400千元。 (3)購買文具紙張、碳粉匣、電腦用品、耗材、印刷、房舍及設備修繕、國內旅費 |
| 2003 教育訓練費 | 39 | | |
| 2006 水電費 | 497 | | |
| 2009 通訊費 | 95 | | |
| 2015 權利使用費 | 30 | | |
| 2018 資訊服務費 | 50 | | |
| 2021 其他業務租金 | 82 | | |
| 2024 稅捐及規費 | 16 | | |
| 2027 保險費 | 13 | | |
| 2036 按日按件計資酬金 | 399 | | |
| 2039 委辦費 | 17,400 | | |
| 2051 物品 | 961 | | |
| 2054 一般事務費 | 3,685 | | |
| 2069 設施及機械設備養護費 | 80 | | |
| 2072 國內旅費 | 1,145 | | |
| 2081 運費 | 45 | | |
| 3000 設備及投資 | 5,441 | | |
| 3015 公共建設及設施費 | 4,396 | | |
| 3030 資訊軟硬體設備費 | 285 | | |
| 3035 雜項設備費 | 760 | | |
| 4000 獎補助費 | 1,675 | | |
| 4010 對各縣市政府之補助 | 1,000 | | |
| 4040 對國內團體之捐助 | 675 | | |

農業部林業及自然保育署臺東分署
歲出計畫提要及分支計畫概況表
 中華民國113年度

經資門併計

單位：新臺幣千元

| 工作計畫名稱及編號 | 5651021100 林業發展 | 預算金額 | 371,602 |
|------------|-----------------|------|---|
| 分支計畫及用途別科目 | 金額 | 承辦單位 | 說明 |
| | | | 、運費等5,916千元(其中辦理媒體政策及業務宣導相關經費200千元)。 4.設備及投資5,441千元 (1)辦理生態造林工作等4,396千元。 (2)汰購電腦、事務性設備等1,045千元。 5.獎補助費1,675千元，係補助各地方政府及捐助民間團體，辦理生物通道與生態廊道建置、結合社區加強國土生態綠色網絡關注區域經營管理、生態植被復育等。 |

農業部林業及自然保育署臺東分署
各項費用彙計表

中華民國113年度

單位：新臺幣千元

| 工作計畫名稱及編號 第一、二級用途別 科目名稱及編號 | 5651020100 一般行政 | 5651021000 林業管理 | 5651021100 林業發展 | 合 計 |
|----------------------------------|--------------------|--------------------|--------------------|---------|
| 合 計 | 192,014 | 12,992 | 371,602 | 576,608 |
| 1000 人事費 | 176,526 | - | - | 176,526 |
| 1015 法定編制人員待遇 | 66,743 | - | - | 66,743 |
| 1020 約聘僱人員待遇 | 14,129 | - | - | 14,129 |
| 1025 技工及工友待遇 | 31,764 | - | - | 31,764 |
| 1030 獎金 | 27,456 | - | - | 27,456 |
| 1035 其他給與 | 5,688 | - | - | 5,688 |
| 1040 加班費 | 6,780 | - | - | 6,780 |
| 1050 退休離職儲金 | 10,369 | - | - | 10,369 |
| 1055 保險 | 13,597 | - | - | 13,597 |
| 2000 業務費 | 10,050 | 9,792 | 121,006 | 140,848 |
| 2003 教育訓練費 | 10 | - | 690 | 700 |
| 2006 水電費 | 517 | - | 1,369 | 1,886 |
| 2009 通訊費 | 220 | 48 | 1,329 | 1,597 |
| 2012 土地租金 | - | - | 147 | 147 |
| 2015 權利使用費 | - | - | 90 | 90 |
| 2018 資訊服務費 | 553 | 180 | 1,137 | 1,870 |
| 2021 其他業務租金 | 7 | - | 1,273 | 1,280 |
| 2024 稅捐及規費 | 448 | - | 1,048 | 1,496 |
| 2027 保險費 | 222 | - | 447 | 669 |
| 2033 臨時人員酬金 | 862 | - | 1,535 | 2,397 |
| 2036 按日按件計資酬金 | 52 | 175 | 3,102 | 3,329 |
| 2039 委辦費 | - | 6,350 | 43,077 | 49,427 |
| 2045 國內組織會費 | - | - | 60 | 60 |
| 2051 物品 | 2,055 | 649 | 7,256 | 9,960 |
| 2054 一般事務費 | 2,974 | 1,670 | 37,344 | 41,988 |
| 2063 房屋建築養護費 | 889 | 100 | 270 | 1,259 |
| 2066 車輛及辦公器具養護費 | 987 | - | - | 987 |
| 2069 設施及機械設備養護費 | 112 | - | 963 | 1,075 |
| 2072 國內旅費 | 62 | 600 | 15,409 | 16,071 |
| 2081 運費 | - | 20 | 4,460 | 4,480 |
| 2093 特別費 | 80 | - | - | 80 |
| 3000 設備及投資 | 5,030 | 1,200 | 190,037 | 196,267 |

農業部林業及自然保育署臺東分署
各項費用彙計表

中華民國113年度

單位：新臺幣千元

| 工作計畫名稱及編號 第一、二級用途別 科目名稱及編號 | 5651020100 一般行政 | 5651021000 林業管理 | 5651021100 林業發展 | 合 計 |
|----------------------------------|--------------------|--------------------|--------------------|---------|
| 3010 房屋建築及設備費 | 2,531 | - | 200 | 2,731 |
| 3015 公共建設及設施費 | - | - | 168,320 | 168,320 |
| 3020 機械設備費 | 2,104 | - | 13,530 | 15,634 |
| 3025 運輸設備費 | - | - | 3,460 | 3,460 |
| 3030 資訊軟硬體設備費 | 235 | 100 | 1,682 | 2,017 |
| 3035 雜項設備費 | 160 | 1,100 | 2,845 | 4,105 |
| 4000 獎補助費 | 408 | 2,000 | 60,559 | 62,967 |
| 4010 對各縣市政府之補助 | - | 2,000 | 12,042 | 14,042 |
| 4040 對國內團體之捐助 | - | - | 8,477 | 8,477 |
| 4080 損失及賠償 | - | - | 17,420 | 17,420 |
| 4085 獎勵及慰問 | 408 | - | 22,620 | 23,028 |

農業部林業及自然保育署臺東分署
人事費彙計表
中華民國113年度

單位：新臺幣千元

| 人 事 費 別 | 金 額 | 說 明 |
|------------|---------|-----|
| 一、民意代表待遇 | - | |
| 二、政務人員待遇 | - | |
| 三、法定編制人員待遇 | 66,743 | |
| 四、約聘僱人員待遇 | 14,129 | |
| 五、技工及工友待遇 | 31,764 | |
| 六、獎金 | 27,456 | |
| 七、其他給與 | 5,688 | |
| 八、加班費 | 6,780 | |
| 九、退休退職給付 | - | |
| 十、退休離職儲金 | 10,369 | |
| 十一、保險 | 13,597 | |
| 十二、調待準備 | - | |
| 合 計 | 176,526 | |

農業部林業及自然
預算員額
中華民國

| 科 目 | | | | 員 額 (單位： | | | | | | | | | | | | | |
|-----|---|---|-------------------------------|-----------|-----|-----|-----|-----|-----|-----|-----|-----|-----|-----|-----|-----|-----|
| 款 | 項 | 目 | 節 名 稱 | 職 員 | | 警 察 | | 法 警 | | 駐 警 | | 工 友 | | 技 工 | | 駕 駛 | |
| | | | | 本年度 | 上年度 | 本年度 | 上年度 | 本年度 | 上年度 | 本年度 | 上年度 | 本年度 | 上年度 | 本年度 | 上年度 | 本年度 | 上年度 |
| 16 | | | 0051000000 農業部主管 | | | | | | | | | | | | | | |
| | 2 | | 0051020000 林業及自然保育署 及所屬 | 91 | 88 | - | - | - | - | - | - | 4 | 4 | 69 | 77 | 2 | 2 |
| | | 2 | 5651020100 一般行政 | 91 | 88 | - | - | - | - | - | - | 4 | 4 | 69 | 77 | 2 | 2 |

保育署臺東分署
明細表

113年度

單位：新臺幣千元

| 人 | | | | | | | | 年 需 經 費 | | | 說 明 |
|-------|-------|-------|-------|-------|-------|-------|-------|---------|---------|--------|---|
| 聘 用 | | 約 僱 | | 駐外雇員 | | 合 計 | | 本 年 度 | 上 年 度 | 比 較 | |
| 本 年 度 | 上 年 度 | 本 年 度 | 上 年 度 | 本 年 度 | 上 年 度 | 本 年 度 | 上 年 度 | | | | |
| - | - | 30 | 22 | - | - | 196 | 193 | 169,746 | 172,687 | -2,941 | |
| - | - | 30 | 22 | - | - | 196 | 193 | 169,746 | 172,687 | -2,941 | 1. 本年度196人較上年度193人，減列技工8人、增列職員3人、約僱8人。 2. 本年度非以人事費支付臨時人員支出，包括： (1) 一般行政計畫預計進用2人，經費862千元。 (2) 林業發展計畫預計進用3人，經費1,535千元。 3. 本年度非以人事費支付勞務承攬支出，包括： (1) 一般行政計畫預計運用5人，經費2,156千元。 (2) 林業管理計畫預計運用4人，經費1,370千元。 (3) 林業發展計畫預計運用47人，經費21,843千元。 |

農業部林業及自然保育署臺東分署
公務車輛明細表

中華民國113年度

單位：新臺幣千元

| 車輛數 | 車輛種類 | 乘客人數 不含司機 | 購置 年月 | 汽缸總 排氣量 (立方公分) | 油料費 | | | 養護費 | 其他 | 備註 |
|-----|------------|--------------|----------|----------------------|--------|-------|----|-----|----|---|
| | | | | | 數量(公升) | 單價(元) | 金額 | | | |
| | 現有車輛： | | | | | | | | | |
| 1 | 小客車及小客貨兩用車 | 7 | 97.11 | 2,500 | 0 | 27.30 | 0 | 0 | 23 | 0073-QH。 臺東分署。 |
| 1 | 小客車及小客貨兩用車 | 4 | 98.03 | 2,400 | 1,251 | 30.60 | 38 | 17 | 21 | 4806-UZ。 臺東分署(預計113年7月汰換小客車及小客貨兩用車) |
| 1 | 小客車及小客貨兩用車 | 6 | 98.06 | 2,700 | 1,668 | 27.30 | 46 | 30 | 26 | 0532-QH。 臺東分署。(預計113年7月汰換小客車及小客貨兩用車) |
| 1 | 小客車及小客貨兩用車 | 4 | 101.05 | 2,400 | 1,668 | 30.60 | 51 | 51 | 21 | 4201-J8。 臺東分署。 |
| 1 | 小客車及小客貨兩用車 | 4 | 101.05 | 2,400 | 1,668 | 30.60 | 51 | 51 | 21 | 4202-J8。 臺東分署。 |
| 1 | 小客車及小客貨兩用車 | 4 | 107.07 | 3,198 | 1,668 | 27.30 | 46 | 34 | 40 | AXG-9739。 臺東分署。 |
| 1 | 小客車及小客貨兩用車 | 4 | 109.07 | 2,000 | 1,668 | 30.60 | 51 | 26 | 20 | BKL-8390。 臺東分署。 |
| 1 | 小客車及小客貨兩用車 | 4 | 109.07 | 2,000 | 1,668 | 30.60 | 51 | 26 | 20 | BKL-8391。 臺東分署。 |
| 1 | 小客車及小客貨兩用車 | 4 | 110.11 | 2,000 | 1,668 | 30.60 | 51 | 26 | 20 | BNU-1321。 臺東分署。 |
| 1 | 小客車及小客貨兩用車 | 4 | 110.11 | 2,000 | 1,668 | 30.60 | 51 | 26 | 20 | BNU-1322。 臺東分署。 |
| 1 | 小客車及小客貨兩用車 | 4 | 111.11 | 2,487 | 1,140 | 30.60 | 35 | 9 | 25 | BQZ-0970。 臺東分署，油電混合動力車。 |
| 1 | 小客車及小客貨兩用車 | 6 | 112.07 | 2,000 | 1,668 | 30.60 | 51 | 9 | 20 | BNG-1692。 臺東分署。 |
| 1 | 小貨車 | 1 | 98.04 | 1,200 | 556 | 30.60 | 17 | 17 | 11 | 8438-UZ。 臺東分署。 |
| 1 | 小貨車 | 1 | 99.04 | 1,200 | 1,668 | 30.60 | 51 | 51 | 11 | 4420-WV。 臺東分署。 |
| 1 | 小貨車 | 1 | 109.12 | 1,500 | 1,668 | 30.60 | 51 | 26 | 12 | BKL-9761。 臺東分署。 |
| 1 | 小貨車 | 1 | 109.12 | 1,500 | 1,668 | 30.60 | 51 | 26 | 12 | BKL-9762。 臺東分署。 |
| 1 | 小貨車 | 1 | 109.12 | 1,500 | 1,668 | 30.60 | 51 | 26 | 12 | BKL-9771。 臺東分署。 |
| 1 | 小貨車 | 1 | 109.12 | 1,500 | 1,668 | 30.60 | 51 | 26 | 12 | BKL-9772。 臺東分署。 |
| 1 | 小貨車 | 1 | 110.12 | 2,497 | 1,668 | 27.30 | 46 | 26 | 27 | BPB-5193。 臺東分署。 |
| 1 | 機車 | 1 | 90.09 | 150 | 0 | 30.60 | 0 | 0 | 0 | 東：KP6-009。 。 |
| 1 | 機車 | 1 | 97.07 | 150 | 0 | 30.60 | 0 | 0 | 0 | 東：202-DBZ。 。 |
| 1 | 機車 | 1 | 99.04 | 125 | 0 | 30.60 | 0 | 0 | 0 | 東：923-HKT。 。 |
| 1 | 機車 | 1 | 100.09 | 125 | 0 | 30.60 | 0 | 0 | 0 | 東：120-LXJ。 。 |

農業部林業及自然保育署臺東分署
公務車輛明細表
中華民國113年度

單位：新臺幣千元

| 車輛數 | 車輛種類 | 乘客人數 不含司機 | 購置 年月 | 汽缸總 排氣量 (立方公分) | 油料費 | | | 養護費 | 其他 | 備註 |
|-----|------|--------------|----------|----------------------|--------|-------|----|-----|----|--|
| | | | | | 數量(公升) | 單價(元) | 金額 | | | |
| 4 | 機車 | 1 | 101.04 | 150 | 0 | 30.60 | 0 | 0 | 0 | 東：018-LXP、063-LXP、066-LXP、068-LXP。 |
| 1 | 機車 | 1 | 102.06 | 125 | 312 | 30.60 | 10 | 3 | 1 | 東：AEC-3656 (預計於112年8月汰換燃油機車1輛)。 |
| 2 | 機車 | 1 | 102.06 | 150 | 624 | 30.60 | 19 | 7 | 3 | 東：AEC-3720、AEC-3721。(預計於112年8月汰換燃油機車2輛) |
| 1 | 機車 | 1 | 102.09 | 150 | 0 | 30.60 | 0 | 0 | 0 | 東：689-PQA。 |
| 2 | 機車 | 1 | 103.04 | 125 | 624 | 30.60 | 19 | 7 | 2 | 東：126-PQF、127-PQF。(預計於112年8月汰換燃油機車2輛) |
| 1 | 機車 | 1 | 104.11 | 150 | 312 | 30.60 | 10 | 2 | 1 | 東：AEC-9201。(預計於113年8月汰換燃油機車) |
| 2 | 機車 | 1 | 105.06 | 150 | 624 | 30.60 | 19 | 3 | 3 | 東：MFM-5212、MJF-0921。(預計於112年8月汰換燃油機車2輛) |
| 9 | 機車 | 1 | 106.07 | 125 | 2,808 | 30.60 | 86 | 31 | 11 | 東：MMU-0635、MMU-0636、MMU-0637、MMU-0638、MMU-0639、MMU-0650、MMU-0651、MMU-0652、MMU-0653。(預計於112年8月汰換燃油機車9輛) |
| 6 | 機車 | 1 | 107.07 | 125 | 1,872 | 30.60 | 57 | 21 | 7 | 東：MSM-5775、MSM-5776、MSM-5777、MSM-5778、MSM-5779、MSM-5780。(預計於113年8月汰換6台) |
| 10 | 機車 | 1 | 108.08 | 125 | 3,120 | 30.60 | 95 | 31 | 12 | 東：MZN-1725、MZN-1726、MZN-1727、MZN-1728、MZN-1729、MZN-1730、MZN-1731 |

農業部林業及自然保育署臺東分署
公務車輛明細表

中華民國113年度

單位：新臺幣千元

| 車輛數 | 車輛種類 | 乘客人數 不含司機 | 購置 年月 | 汽缸總 排氣量 (立方公分) | 油料費 | | | 養護費 | 其他 | 備註 |
|-----|------|--------------|----------|----------------------|--------|-------|-----|-----|----|---|
| | | | | | 數量(公升) | 單價(元) | 金額 | | | |
| 17 | 機車 | 1 | 109.09 | 150 | 5,304 | 30.60 | 162 | 59 | 23 | 、MZN-1732、 MZN-1733、MZ N-1735。 東：NEK-9555 、NEK-9556、 NEK-9557、NE K-9558、NEK- 9560、NEK-95 61、NEK-9568 、NEK-9569、 NEK-9570、NE K-9571、NEK- 9572、NEK-95 73、NEK-9562 、NEK-9563、 NEK-9565、NE K-9566、NEK- 9567。 東：NKD-0176 、NKD-0179、 NKD-0180、NK D-0181、NKD- 0182、NKD-18 3、NKD-0136 、NKD-0137、 NKD-0138、NK D-0139、NKD0 150、NKD-015 1、NKD-0152 、NKD-0153、 NKD-0155、NK D-0156、NKD- 0158、NKD-01 59、KD-0160 、NKD-0161、 NKD-0162、NK D-0163、NKD- 0165、NKD-01 66、NKD-0167 、NKD-0169、 NKD-0170、NK D-0171、NKD- 0172、NKD-01 73、NKD-0175 、NCG-9338、 NCG-9339、NC G-9350、NCG- 9351。 東：NHZ-2890 、NHZ-2891、 NHZ-2892、NH Z-2893、NHZ- 2895、NHZ-28 96、NHZ-2897 、NHZ-2898、 |
| 35 | 機車 | 1 | 110.07 | 150 | 10,920 | 30.60 | 334 | 113 | 46 | |
| 18 | 機車 | 1 | 111.08 | 125 | 5,616 | 30.60 | 172 | 50 | 21 | |

農業部林業及自然保育署臺東分署
公務車輛明細表
中華民國113年度

單位：新臺幣千元

| 車輛數 | 車輛種類 | 乘客人數 不含司機 | 購置 年月 | 汽缸總 排氣量 (立方公分) | 油料費 | | | 養護費 | 其他 | 備註 |
|-----|----------------|--------------|----------|----------------------|--------|-------|-------|-----|--|----|
| | | | | | 數量(公升) | 單價(元) | 金額 | | | |
| 1 | 機車 | 1 | 112.02 | 125 | 312 | 30.60 | 10 | 2 | NHZ-2900、NHZ-2901、NHZ-2903、NHZ-2905、NHZ-2906、NHZ-2907、NHZ-2908、NHZ-2909、NHZ-2910、NHZ-2911。 1東：NHZ-8807。 | |
| 5 | 機車 | 1 | 112.08 | 150 | 1,560 | 30.60 | 48 | 18 | 7臺東分署(預計於112年8月新購燃油機車5部)。 | |
| 1 | 特種車 - 消防車 | 1 | 112.12 | 4,009 | 1,668 | 27.30 | 46 | 8 | 24新購001。 臺東分署。預計112年12月購置林火消防水車。 | |
| 3 | 本年度新增車輛： 機車 | 1 | 113.07 | 150 | 468 | 30.60 | 14 | 5 | 4臺東分署。預計113年7月購置燃油機車。 | |
| | 合 計 | | | | 64,111 | | 1,940 | 863 | 540 | |

本頁空白

附錄九、農業部林業及自然保育署花蓮分署

農業部林業及自然保育署花蓮分署

目 次

中華民國 113 年度

| | 頁 次 |
|------------------------|---------|
| 一、歲出計畫提要及分支計畫概況表 ----- | 407—419 |
| 二、各項費用彙計表 ----- | 420—421 |
| 三、人事費彙計表 ----- | 423 |
| 四、預算員額明細表 ----- | 424—425 |
| 五、公務車輛明細表 ----- | 426—428 |

農業部林業及自然保育署花蓮分署
歲出計畫提要及分支計畫概況表

經資門併計

中華民國113年度

單位：新臺幣千元

| 工作計畫名稱及編號 | 5651020100 一般行政 | 預算金額 | 246,089 |
|--------------------------------------|-----------------|------------------------------------|--|
| 計畫內容： 辦理本分署各項人事費用、經常性業務、資訊應用與管理等。 | | 預期成果： 維持本分署各項業務正常運作，完成良好機關管理工作。 | |
| 分支計畫及用途別科目 | 金額 | 承辦單位 | 說明 |
| 01 人員維持 | 227,059 | 人事室 | 本分支計畫包括職員124人，技工43人，駕駛2人，工友6人，約僱人員68人，合計243人，共需人事費如列數。 |
| 1000 人事費 | 227,059 | | |
| 1015 法定編制人員待遇 | 94,372 | | |
| 1020 約聘僱人員待遇 | 30,968 | | |
| 1025 技工及工友待遇 | 20,412 | | |
| 1030 獎金 | 31,843 | | |
| 1035 其他給與 | 7,236 | | |
| 1040 加班費 | 9,292 | | |
| 1050 退休離職儲金 | 15,747 | | |
| 1055 保險 | 17,189 | | |
| 02 基本行政工作維持 | 19,030 | 秘書室 | |
| 2000 業務費 | 10,932 | | |
| 2003 教育訓練費 | 10 | | |
| 2006 水電費 | 498 | | |
| 2009 通訊費 | 280 | | |
| 2018 資訊服務費 | 389 | | |
| 2024 稅捐及規費 | 423 | | |
| 2027 保險費 | 302 | | |
| 2036 按日按件計資酬金 | 40 | | |
| 2051 物品 | 2,049 | | |
| 2054 一般事務費 | 4,046 | | |
| 2063 房屋建築養護費 | 1,442 | | |
| 2066 車輛及辦公器具養護費 | 1,033 | | |
| 2069 設施及機械設備養護費 | 290 | | |
| 2072 國內旅費 | 50 | | |
| 2093 特別費 | 80 | | |
| 3000 設備及投資 | 6,616 | | |
| 3010 房屋建築及設備費 | 6,386 | | |
| 3030 資訊軟硬體設備費 | 150 | | |
| 3035 雜項設備費 | 80 | | |
| 4000 獎補助費 | 1,482 | | |
| 4085 獎勵及慰問 | 1,482 | | |

農業部林業及自然保育署花蓮分署
歲出計畫提要及分支計畫概況表
 中華民國113年度

經資門併計

單位：新臺幣千元

| 工作計畫名稱及編號 | 5651020100 一般行政 | 預算金額 | 246,089 |
|------------|-----------------|------|--|
| 分支計畫及用途別科目 | 金額 | 承辦單位 | 說明 |
| | | | 169千元)，依中央政府各機關工程管理費支用要點規定估算，並配合工程結算總價覈實於得提列數額內執行。 16.汰換電腦硬體設備等150千元。 17.汰購冷氣機、影印機、飲水機等事務設備80千元。 18.退休人員三節慰問金1,482千元。 |

農業部林業及自然保育署花蓮分署
歲出計畫提要及分支計畫概況表
中華民國113年度

經資門併計

單位：新臺幣千元

| | | | |
|-----------|-----------------|------|--------|
| 工作計畫名稱及編號 | 5651021000 林業管理 | 預算金額 | 13,392 |
|-----------|-----------------|------|--------|

計畫內容：
辦理野生動物危害農業處理與防治補助、調查監測及防治技術研發、鼓勵民眾通報受傷瀕臨絕種野生動物、教育宣導、訓練等工作。

預期成果：
辦理架設電牧器圍網防治野生動物危害補助、監測調查、防治技術研發，有效防治野生動物危害農業，保障農民收益；鼓勵民眾通報受傷瀕臨絕種野生動物、教育宣導、訓練等工作，降低野生動物遭受傳統陷阱誤捕，兼顧野生動物保育，促進生產、生活及生態的三生農業的均衡發展。

| 分支計畫及用途別科目 | 金額 | 承辦單位 | 說明 |
|------------------------|--------|-------|--|
| 02 化解野生動物危害農業及瀕危物種與人衝突 | 13,392 | 自然保育科 | 1. 本分支計畫係辦理野生動物危害農業處理與防治補助、調查監測及防治技術研發、鼓勵民眾通報受傷瀕臨絕種野生動物、訓練等工作。 2. 業務費5,642千元 (1) 員工教育訓練費、水電費、電話及網路通訊費、資訊服務、專家學者出席費等305千元。 (2) 委託專業團隊辦理野生動物危害農業防治輔導、危害農業現況調查及監測、防治技術研發及精進、複合式防治方式推廣、人與瀕臨絕種野生動物衝突管理及宣導等3,842千元。 (3) 購置公務用文具紙張、物品、印刷、勞務承攬、房舍修繕、國內旅費、運費等經費1,495千元。 3. 設備及投資5,750千元，係購置危害監測調查所需紅外線自動相機、防治器材及調查器材等。 4. 獎補助費2,000千元，係補助各地方政府擴大辦理野生動物危害農業防治計畫。 |
| 2000 業務費 | 5,642 | | |
| 2003 教育訓練費 | 50 | | |
| 2006 水電費 | 72 | | |
| 2009 通訊費 | 48 | | |
| 2018 資訊服務費 | 50 | | |
| 2036 按日按件計資酬金 | 85 | | |
| 2039 委辦費 | 3,842 | | |
| 2051 物品 | 550 | | |
| 2054 一般事務費 | 200 | | |
| 2063 房屋建築養護費 | 100 | | |
| 2072 國內旅費 | 633 | | |
| 2081 運費 | 12 | | |
| 3000 設備及投資 | 5,750 | | |
| 3035 雜項設備費 | 5,750 | | |
| 4000 獎補助費 | 2,000 | | |
| 4010 對各縣市政府之補助 | 2,000 | | |

農業部林業及自然保育署花蓮分署 歲出計畫提要及分支計畫概況表

經費門併計

中華民國113年度

單位：新臺幣千元

| 工作計畫名稱及編號 | 5651021100 林業發展 | 預算金額 | 400,747 |
|--|---|------|---------|
| <p>計畫內容：</p> <ol style="list-style-type: none"> 1. 執行森林永久樣區複查，建立森林資源長期監測體系工作。 2. 加強林野護管及森林火災防救，保護國家森林資源，招募森林監測志工及登山團體等民間力量，並結合社區加強森林保護工作；辦理租地改正造林輔導、國有林地產籍管理、暫准放租林地檢討解編事宜及國有林租地補償收回；辦理現有濫墾、濫建等限期廢耕、拆除及救助，並宣導護林、愛林觀念，鼓勵全民參與自然保育、造林綠美化等林業、保育及環境教育之推廣；管理經營保安林，逐年辦理保安林檢訂、清查，並適時依環境狀況擴編保安林；辦理海岸線保安林之環境整理，提供民眾森林療癒、環境教育與休憩之空間，使全國保安林得獲完整維護。 3. 辦理國有林復育造林及人工林中後期撫育工作，厚植森林資源並提升林木形質，提高木材價值；辦理海岸區外保安林造林及定砂工作，構築濱海綠色廊道；創新林產科技研發，提升國產木竹材附加價值及國際競爭力；重整加強國有林竹林經營管理、竹材生產質量管控、省工機械採伐模組化流程建立。 4. 推動平原地區之短期經濟林及公有地造林綠化工作，持續加強撫育平地造林地，以營造優質綠色生態環境。加強輔導公私有林經營及管理技術及獎勵造林後續輔導措施，建構木材生產技術體系，輔導林業生產合作社，媒合林農與林產加工業者合作，建立林業產業鏈。加強林木疫病、蟲害防治，確保林木健康管理，推動樹木保護工作。 5. 於全國國有林地內，依集水區整體治理原則，依據國有林集水區危險度評估結果，檢討轉化為「高、中、低」治理順序後，以安全為基礎，優先針對中、高危險集水區加強治理，辦理防砂工程及崩場地復育，保障民眾生命財產安全，並建立治理工程生態友善機制，加強治理工程對生態保育措施。加速推動林道道路上下邊坡崩塌處理、地層滑動整治、排水設施改善、路基及鋪面改善、設置安全設施，以及生態通道規劃設置等工作，提供國人森林旅遊與林業經營管理安全之道路。 6. 以國有林大規模崩塌潛勢區判釋成果為基礎，持續追蹤判釋，並辦理監測分析及調查規劃工作，建立防災應變機制，以安全為基礎，分年分期辦理處理改善工程，降低大規模崩塌發生風險。 7. 整合自然步道、國家森林遊樂區、平地森林園區、林業文化園區及生態教育館等森林遊憩場域，活化與保存林業文化資源，發揮在地特色，充實各項必要且具公益性質之公共設施，以提供自然學習、環境教育及戶外遊憩體驗的優質場所，並結合各項遊憩場域、周邊農業及社區營造等產業，發展多樣化遊程及行銷推廣活動。 8. 加強全國自然保護區系統巡護管理、調查監測、技術訓練及環教解說活動；推動社區居民參與林業工作；取締或舉發違反野生動物保育法案件之獎勵；執行外來入侵動物監測、調查及移除；推動保護區域之經營管理、輔導不利耕作之劣化地轉型為濕地生態園區及建立濕地生態保存暨復育示範，提高生物多樣性。 9. 建置與維護國土生態保育綠色網絡，串聯東西向河川、綠帶，連結山脈至海岸，編織「森、川、里、海」廊道成為國土生物安全網；提升淺山、平原、濕地及海岸的 | <p>預期成果：</p> <ol style="list-style-type: none"> 1. 完成年度經營施政等計畫之編擬、建立森林資源長期監測體系，以掌握森林動態變化，適時調整森林經營策略；建構國家生物多樣性資訊網絡，促成公部門生物多樣性資訊蒐集保存及整合，蒐集擴充航遙測時序影像並強化流通服務效能，供應國土規劃、環境監測及防救災空間分析應用。 2. 護管國家森林資源，結合民間力量加強林野巡護，並應用無人航空載具建立立體森林護管機制，提高森林護管效率，取締及防範森林火災、盜伐、濫墾及人為破壞等林政案件之發生，達到降低危害、減少損失目標，以維護國家森林資源之完整。加強經營林地產籍管理，健全出租林地管理，降低違約使用發生率，有效維護國家財產；收回出租造林地，更新造林，恢復林地生態之完整性，達穩定地質、國土保安等公益效能；宣導林業、環境教育及保育相關政策，落實全民愛林、保林、護林之觀念。管理經營全臺保安林；隨時保持海岸線保安林地之清潔及美觀，避免廢棄物影響保安林木之生長，確保海岸保安林地之完整，發揮海岸保安林之防風、定砂、防止潮害之功能，提供民眾優良之休憩場所。 3. 加強國有林造林，營造複層林相提高生物多樣性，成為生物良好棲息場所，發揮林木對二氧化碳吸存之功能，增加水源涵養及國土保安等效益；加強林木經營區內人工林中、後期撫育工作，建造優質經濟林，提高國產木材生產量；海岸林帶形成，可增強海岸脆弱地區形成綠色防護網，減緩飛砂、季節風、鹽霧及潮流對沿海地區的危害。 4. 從地景角度結合公、私有地造林及綠化，建構多元、健康、優質森林，以營造臺灣優質環境，推動短期經濟林、檳榔廢園造林、公有地造林及綠化工作，並持續加強撫育平地造林地。公私有林經營輔導，建立培訓基地，強化營林技術，培育優質木材，提高國內木材之自給率。促進森林經營與產銷接軌，媒合農民、合作社採及林產加工等產業，發展特色林產業，創新發展多元與高價值之林產品。加強林木疫病蟲害防治，確保林木健康之管理，以人工除蔓方式防除小花蔓澤蘭等入侵植物，維護環境生態，推動樹木保護工作，維護具有保存價值之樹木及其生長環境。 5. 防止國有林地沖蝕崩塌，調節土石下移避免淤高河道，減緩洪水及土砂災害，並保護下游公共設施與人民生命財產之安全。辦理所轄林道之改善與維護，以維持林道暢通並確保林業經營人員、當地居民及遊客行車安全，提供原住民地區居民通行、觀光旅遊、軍事基地補給、山區農林產品等民生物資便捷之運輸交通，提升行車安全。 6. 可降低國有林大規模崩塌潛勢區土石下移，減緩崩塌土砂災害，強化防災應變能力，增進森林水土資源保育，並保障周邊保全對象之安全。 7. 辦理森林遊憩場域內之公共服務設施整建及改善工程，有效提升遊憩品質。整合林業文化資源、建構保存系統網絡，完善保存維護與經營管理工作。建立公眾參與良好管道，增強與各森林遊憩場域鄰近社區與產業策略聯盟關係。發展多樣化遊程、辦理環境解說活動及在地培力，藉此促進當地產業及經濟永續發展，活絡綠資源之產業生機，並提升民眾森林保育及林業文化之認知。 | | |

農業部林業及自然保育署花蓮分署
歲出計畫提要及分支計畫概況表

經資門併計

中華民國113年度

單位：新臺幣千元

| | | | |
|-----------|-----------------|------|---------|
| 工作計畫名稱及編號 | 5651021100 林業發展 | 預算金額 | 400,747 |
|-----------|-----------------|------|---------|

生態棲地功能及生物多樣性涵養力，及透過社會－生態－生產地景與海景的保全活用來營造和串聯韌性社區，以促進永續發展。

8. 評估各類保護區經營管理計畫，確立經營管理目標，建立自然保護區系統生物資源資料庫，落實保護區管理及保存生物多樣性。補助社區林業計畫，促進社區、部落共同參與林業經營工作，從森林生態維護產出的效益上獲得經濟收益。持續辦理外來入侵動物之防治及移除，以維護臺灣生態環境，降低對經濟、社會之衝擊。
9. 落實淺山生態保育，擴大中央山脈生態保育廊道周邊土地的保護效應；建立跨部門、跨空間之合作關係，強化橫向與縱向整合及各權益關係者之參與；研擬與推動高生態風險地區之保育策略，以提升生態系服務功能與生物多樣性涵養力，進而提升臺灣本島沿海與離島地區生態系之韌性；營造人與自然和諧共生的友善生產與農業環境，增進社區韌性；以東西向河川、綠帶連結山脈、平原至海岸，增進自然地區、鄉村地區和都市地區的連結性和互惠關係，編織成具韌性和調適能力的「森、川、里、海」國土生物安全網。

| 分支計畫及用途別科目 | 金額 | 承辦單位 | 說明 |
|-----------------|--------|-----------|---|
| 01 森林生態系經營 | 6,250 | 經營企劃科、秘書室 | 1. 本分支計畫編列6,250千元，包含： (1) 依據行政院109年6月5日院臺農字第1090013521號函核定「森林永續經營及產業振興計畫（110-113年）」辦理，其中本科目編列6,250千元。 2. 工作計畫內容係執行森林資源長期監測體系之設置、永久樣區複查等相關工作，並辦理森林永續經營規劃。 3. 業務費5,650千元 (1) 員工教育訓練費、水電費、電話及網路通訊費等529千元。 (2) 辦理資訊系統維護等60千元。 (3) 保險、專家學者出席費、聘請講師或專家學者之出席費及鐘點費等119千元。 (4) 委託辦理FSC年審經費1,350千元。 (5) 購置物品、保全、清潔維護、設備維護、國內旅費等3,592千元。 4. 設備及投資600千元，係汰換電腦相關設備。 |
| 2000 業務費 | 5,650 | | |
| 2003 教育訓練費 | 197 | | |
| 2006 水電費 | 15 | | |
| 2009 通訊費 | 317 | | |
| 2018 資訊服務費 | 60 | | |
| 2027 保險費 | 39 | | |
| 2036 按日按件計資酬金 | 80 | | |
| 2039 委辦費 | 1,350 | | |
| 2051 物品 | 231 | | |
| 2054 一般事務費 | 2,752 | | |
| 2069 設施及機械設備養護費 | 19 | | |
| 2072 國內旅費 | 590 | | |
| 3000 設備及投資 | 600 | | |
| 3030 資訊軟硬體設備費 | 600 | | |
| 02 森林保護與林地管理 | 39,756 | 森林管理科 | 1. 本分支計畫編列39,756千元，包含： (1) 依據行政院109年6月5日院臺農字第1090013521號函核定「森林永續經營及產業振興計畫（110-113年）」辦理，其中本科目編列24,848千元。 (2) 依據行政院109年8月3日院臺農字第1090021149號函核定「國有林出租造林地補 |
| 2000 業務費 | 29,247 | | |
| 2003 教育訓練費 | 172 | | |
| 2006 水電費 | 27 | | |
| 2009 通訊費 | 260 | | |
| 2018 資訊服務費 | 370 | | |
| 2021 其他業務租金 | 894 | | |

農業部林業及自然保育署花蓮分署
歲出計畫提要及分支計畫概況表
中華民國113年度

經資門併計

單位：新臺幣千元

| 工作計畫名稱及編號 | 5651021100 林業發展 | 預算金額 | 400,747 |
|-----------------|-----------------|------|---|
| 分支計畫及用途別科目 | 金額 | 承辦單位 | 說明 |
| 2024 稅捐及規費 | 638 | | 償收回計畫(110-113年)」辦理，本年度編列6,708千元。 2.工作內容包括： (1)辦理強化國有林地護管、加強林野巡護工作，防救森林火災，取締及防範盜伐、濫墾等林政案件發生，招募森林監測志工，搭配登山團體等民間力量，並結合社區加強森林保護工作。 (2)辦理國有林地產籍管理、出租林地管理及暫准放租林地檢討解編事宜、土地鑑界複丈等申請地政業務及區外保安林地地籍登記及保安林經營管理。 (3)辦理林業宣導及保育、環教推廣等工作，深化全民保林、愛林、護林觀念。 (4)辦理濫墾地續辦清理計畫及國有林地占用收回林地等工作。 (5)辦理臨海保安林之環境清潔並巡護監控執行情形，保持海岸線保安林地之清潔及美觀。 3.業務費29,247千元 (1)員工教育訓練費、水電費、電話及網路通訊費等459千元。 (2)系統維護費、租用車輛及房舍租金、地價稅、地政規費、保險等1,924千元。 (3)法律諮詢顧問費、邀請專家學者出席會議出席費、辦理課程講座鐘點費等691千元。 (4)購置物品、警示帶、噴漆、小型手工具、手套、蒐證用攝影監控器材等2,407千元。 (5)辦理海岸保安林環境清潔維護工作、勞務承攬及印刷等費用20,196千元(其中辦理媒體政策及業務宣導相關經費150千元)。 (6)辦公房舍及設備修繕等15千元。 (7)國內旅費、運費等3,555千元。 4.設備及投資3,205千元 (1)汰購保林機車、小貨車等975千元。 (2)汰購電腦等920千元。 (3)購置監視錄影設備等1,310千元。 |
| 2027 保險費 | 22 | | |
| 2036 按日按件計資酬金 | 691 | | |
| 2051 物品 | 2,407 | | |
| 2054 一般事務費 | 20,196 | | |
| 2069 設施及機械設備養護費 | 15 | | |
| 2072 國內旅費 | 3,325 | | |
| 2081 運費 | 230 | | |
| 3000 設備及投資 | 3,205 | | |
| 3025 運輸設備費 | 975 | | |
| 3030 資訊軟硬體設備費 | 920 | | |
| 3035 雜項設備費 | 1,310 | | |
| 4000 獎補助費 | 7,304 | | |
| 4040 對國內團體之捐助 | 730 | | |
| 4080 損失及賠償 | 6,574 | | |

農業部林業及自然保育署花蓮分署
歲出計畫提要及分支計畫概況表

經資門併計

中華民國113年度

單位：新臺幣千元

| 工作計畫名稱及編號 | 5651021100 林業發展 | 預算金額 | 400,747 |
|-----------------|-----------------|-------|---|
| 分支計畫及用途別科目 | 金額 | 承辦單位 | 說 明 |
| 03 厚植森林資源 | 46,628 | 經營企劃科 | 5. 獎補助費7,304千元 (1)捐助社區、登山團體協助巡護工作、捐助民間團體辦理林業相關活動等730千元。 (2)國有林出租造林地收回之補償經費6,574千元。 |
| 2000 業務費 | 15,338 | | 1. 本分支計畫編列46,628千元，包含： (1)依據行政院109年6月5日院臺農字第1090013521號函核定「森林永續經營及產業振興計畫（110-113年）」辦理，其中本科目編列40,094千元。 (2)依據行政院111年12月8日院臺農字第1110017454號函核定「新興竹產業發展計畫（111至114年）」，其中本科目編列6,534千元。 |
| 2003 教育訓練費 | 25 | | 2. 工作計畫內容包括： (1)辦理國有林造林及人工林撫育工作，於國有林地之崩塌地、濫墾收回地、退化林地等辦理造林復育作業，並針對已成林地加強中後期撫育工作，營造優質、健康及永續生產之森林。 (2)辦理加強海岸區外保安林之砂丘地、草生地、低窪地、濫墾地收回、火災跡地及衰退林地復育造林作業，營造多層次林相，減緩飛砂、季節風、鹽霧及潮浪危害。 (3)陸域關注區域加速復育為原生植被，以人為栽植作業加速生態系演替。 (4)辦理推動永續林業生產作業技術，建立人工林收穫專業技術核心能力。 (5)加強辦理漂流木清理工作。 |
| 2006 水電費 | 198 | | |
| 2009 通訊費 | 240 | | |
| 2012 土地租金 | 100 | | |
| 2018 資訊服務費 | 120 | | |
| 2021 其他業務租金 | 60 | | |
| 2027 保險費 | 150 | | |
| 2036 按日按件計資酬金 | 390 | | |
| 2039 委辦費 | 3,120 | | |
| 2051 物品 | 1,366 | | |
| 2054 一般事務費 | 3,634 | | |
| 2063 房屋建築養護費 | 100 | | |
| 2069 設施及機械設備養護費 | 260 | | |
| 2072 國內旅費 | 2,775 | | |
| 2081 運費 | 2,800 | | |
| 3000 設備及投資 | 30,490 | | |
| 3015 公共建設及設施費 | 29,790 | | |
| 3030 資訊軟硬體設備費 | 400 | | |
| 3035 雜項設備費 | 300 | | |
| 4000 獎補助費 | 800 | | |
| 4010 對各縣市政府之補助 | 800 | | |
| | | | 3. 業務費15,338千元 (1)員工教育訓練費、水電費、電話及網路通訊費、漂流木臨時堆置場地租金、電腦及資訊作業系統維護費、租用車輛、保險等893千元。 (2)邀請專家學者出席會議出席費、辦理課程講座鐘點費等390千元。 (3)委託辦理小花蔓澤蘭分布監測、國產材相關林產品開發等3,120千元。 |

農業部林業及自然保育署花蓮分署
歲出計畫提要及分支計畫概況表
中華民國113年度

經資門併計

單位：新臺幣千元

| 工作計畫名稱及編號 | 5651021100 林業發展 | 預算金額 | 400,747 |
|-----------------|-----------------|-------|--|
| 分支計畫及用途別科目 | 金額 | 承辦單位 | 說 明 |
| 04 公私有林經營及林產發展 | 53,034 | 經營企劃科 | <p>(4)購置文具紙張、碳粉匣、電腦用品、耗材、業務用消耗品等1,366千元。</p> <p>(5)辦理印刷、環境佈置、清潔、勞務承攬等3,634千元(其中辦理媒體政策及業務宣導相關經費30千元)。</p> <p>(6)辦公房舍及設備修繕等360千元。</p> <p>(7)國內旅費、漂流木清運費等5,575千元。</p> <p>4.設備及投資30,490千元</p> <p>(1)辦理國有林造林、人工林撫育、疏伐、海岸林造林、國有林老化竹林更新撫育等29,790千元。</p> <p>(2)汰購電腦、事務性設備等700千元。</p> <p>5.獎補助費800千元係補助地方政府辦理漂流木清運。</p> <p>1.本分支計畫編列53,034千元，包含：</p> <p>(1)依據行政院109年6月5日院臺農字第1090013521號函核定「森林永續經營及產業振興計畫(110-113年)」辦理，其中本科目編列48,334千元。</p> <p>(2)依據行政院111年12月8日院臺農字第1110017454號函核定「新興竹產業發展計畫(111至114年)」，其中本科目編列4,700千元。</p> <p>2.工作計畫內容包括：</p> <p>(1)辦理公有地造林、綠化、普查受保護樹木、疫病、蟲害及入侵植物防治等業務。</p> <p>(2)辦理各地方政府、機關、學校及團體輔導公私有林經營、技術講習、示範觀摩、建構林產產銷平臺、開發創新林產品、竹林經營輔導及產業發展等業務。</p> <p>3.業務費10,354千元</p> <p>(1)水電費、電話及網路通訊費、苗圃租金等610千元。</p> <p>(2)邀請專家學者出席會議出席費、辦理課程講座鐘點費391千元。</p> <p>(3)委託辦理平地造林、綠美化、樹木保護、竹商品開發、竹博覽會花蓮展區等5,810千元。</p> |
| 2000 業務費 | 10,354 | | |
| 2006 水電費 | 168 | | |
| 2009 通訊費 | 17 | | |
| 2012 土地租金 | 425 | | |
| 2036 按日按件計資酬金 | 391 | | |
| 2039 委辦費 | 5,810 | | |
| 2045 國內組織會費 | 10 | | |
| 2051 物品 | 341 | | |
| 2054 一般事務費 | 1,015 | | |
| 2063 房屋建築養護費 | 80 | | |
| 2069 設施及機械設備養護費 | 200 | | |
| 2072 國內旅費 | 1,497 | | |
| 2081 運費 | 400 | | |
| 3000 設備及投資 | 16,300 | | |
| 3015 公共建設及設施費 | 16,100 | | |
| 3035 雜項設備費 | 200 | | |
| 4000 獎補助費 | 26,380 | | |
| 4010 對各縣市政府之補助 | 2,980 | | |
| 4040 對國內團體之捐助 | 3,200 | | |
| 4085 獎勵及慰問 | 20,200 | | |

農業部林業及自然保育署花蓮分署
歲出計畫提要及分支計畫概況表
中華民國113年度

經資門併計

單位：新臺幣千元

| 工作計畫名稱及編號 | 5651021100 林業發展 | 預算金額 | 400,747 |
|--|--|--------|--|
| 分支計畫及用途別科目 | 金額 | 承辦單位 | 說 明 |
| 05 國有林整體治山防災及林道維護 2000 業務費 2051 物品 2054 一般事務費 2072 國內旅費 3000 設備及投資 3015 公共建設及設施費 | 63,405 5,405 480 1,525 3,400 58,000 58,000 | 集水區治理科 | (4)參加中華民國環境綠化協會會費、購置文具紙張、碳粉匣、電腦用品、耗材、業務用消耗品、印刷、環境佈置、勞務承攬等1,366千元(其中辦理媒體政策及業務宣導相關經費150千元)。 (5)辦公房舍及設備等修繕費用、國內旅費、運費等2,177千元。 4.設備及投資16,300千元 (1)辦理公有地造林、綠化等16,100千元。 (2)影印機及印表機等設備汰舊換新200千元。 5.獎補助費26,380千元 (1)補助各地方政府辦理公私有林及竹林經營、林產產銷輔導、造林綠美化、入侵植物防治、受保護樹木維護等所需經費2,980千元。 (2)捐助國內團體辦理公私有林經營輔導、造林及綠美化、樹木保護、國產竹材產品產業輔導等3,200千元。 (3)平地造林私有農地獎勵金、檳榔廢園及轉作等方案之造林補貼等20,200千元。 1.本分支計畫編列63,405千元，係依據行政院109年6月5日院臺農字第1090013521號函核定「森林永續經營及產業振興計畫(110-113年)」辦理。 2.工作計畫內容包括： (1)執行國有林地整體治山防災工作，以安全為基礎，生態為導向，辦理國有林地內之崩塌地處理、防砂工程、維護與緊急處理及整體調查規劃等工作，並建立治理工程生態友善機制，加強治理工程對生態保育措施。 (2)辦理林道改善與維護工作，係辦理林道道路上下邊坡崩坍處理、地層滑動整治、排水系統改善、鋪面改善、設置安全設施、加強水土保持、植生綠美化，以及生態通道規劃設置等。 3.業務費5,405千元係辦理國有林治山及林道各項會議所需物品、印刷、餐費及環境佈置、宣導品製作出版、野外安全裝備、國內旅 |

農業部林業及自然保育署花蓮分署
歲出計畫提要及分支計畫概況表

經資門併計

中華民國113年度

單位：新臺幣千元

| 工作計畫名稱及編號 | 5651021100 林業發展 | 預算金額 | 400,747 |
|----------------|-----------------|--------|---|
| 分支計畫及用途別科目 | 金額 | 承辦單位 | 說 明 |
| 06 國有大規模崩塌防災治理 | 4,416 | 集水區治理科 | 費等(其中辦理媒體政策及業務宣導相關經費100千元)。 4.設備及投資58,000千元 (1)辦理國有林地內之土砂抑制工程，坡面基礎工程、坡面植生、坡面排水等崩塌地處理工程與緊急維護處理工程及整體調查規劃，並辦理林道改善與維護工程等工作所需經費，其中工程管理費1,322千元，係按施工費58,000千元，扣除營造工程保險費及營業稅等後為55,100千元提列(計算方式：33,060千元*3%+22,040千元*1.5%=1,322千元)，依中央政府各機關工程管理費支用要點規定估算，並配合工程結算總價覈實於得提列數額內執行。 |
| 2000 業務費 | 4,416 | | |
| 2036 按日按件計資酬金 | 50 | | |
| 2039 委辦費 | 4,210 | | |
| 2072 國內旅費 | 156 | | |
| 07 森林遊憩場域發展與推動 | 138,321 | 森林育樂科 | 1.本分支計畫編列4,416千元，係依據行政院109年4月17日院臺忠字第1090170374號函及111年11月18日院臺忠字第1110193111號函核定「氣候變遷下大規模崩塌及不安定土砂防減災計畫(第二期)(110年至115年)」辦理。 2.工作計畫內容係以國有大規模崩塌潛勢區判釋成果為基礎，持續追蹤判釋，並辦理監測分析及調查規劃工作，建立防災應變機制。 3.業務費4,416千元 (1)評選、審查會議所需委員出席費等50千元。 (2)委託國內學術及專業機構辦理國有大規模崩塌潛勢區減災策略研擬及安全監測、國有大規模崩塌潛勢區監測調查等4,210千元。 (3)國內旅費156千元。 |
| 2000 業務費 | 34,207 | | |
| 2003 教育訓練費 | 725 | | |
| 2006 水電費 | 1,321 | | |
| 2009 通訊費 | 284 | | |
| 2012 土地租金 | 1,335 | | |
| 2018 資訊服務費 | 200 | | |

農業部林業及自然保育署花蓮分署
歲出計畫提要及分支計畫概況表

經資門併計

中華民國113年度

單位：新臺幣千元

| 工作計畫名稱及編號 | 5651021100 林業發展 | 預算金額 | 400,747 |
|-----------------|-----------------|------|--|
| 分支計畫及用途別科目 | 金額 | 承辦單位 | 說明 |
| 2021 其他業務租金 | 270 | | 理，其中本科目編列105,544千元。 |
| 2027 保險費 | 1,010 | | 2.工作計畫內容包括： |
| 2036 按日按件計資酬金 | 1,105 | | (1)辦理國家森林遊樂區計畫檢討、志工推廣業務及設施整建維護工作、生態教育館之經營管理，並發揮在地特色，透過多元推廣活動，推動自然學習及環境解說等工作。 |
| 2039 委辦費 | 7,188 | | (2)辦理國有林自然步道之經營管理及環境維護，結合民間團體推動公私合作共同維護步道及活絡步道活動。 |
| 2051 物品 | 650 | | (3)辦理大農大富平地森林園區、林田山林業文化園區及歷史建築之整建及管理維護工作，活化與保存林業文化資源，並促進周邊社區產業發展。 |
| 2054 一般事務費 | 16,479 | | 3.業務費34,207千元 |
| 2063 房屋建築養護費 | 1,000 | | (1)業務人員及志工教育訓練、森林遊憩場域之水電、通訊、土地租金、資訊系統維運、租用車輛、公共意外責任險、會議出席費、辦理訓練講座鐘點費等6,250千元。 |
| 2069 設施及機械設備養護費 | 1,350 | | (2)辦理生態教育館之整合發展及環境教育課程執行、步道歷史調查、步道設施及環境監測等7,188千元(其中辦理媒體政策及業務宣導相關經費60千元)。 |
| 2072 國內旅費 | 1,260 | | (3)購置物品、印刷、業務宣導、建物養護等所需經費19,479千元(其中辦理媒體政策及業務宣導相關經費40千元)。 |
| 2081 運費 | 30 | | (4)國內旅費、運費等1,290千元。 |
| 3000 設備及投資 | 104,114 | | 4.設備及投資104,114千元 |
| 3010 房屋建築及設備費 | 80,448 | | (1)辦理林田山房舍及歷史建築修復、整建及充實富源國家森林遊樂區之公共服務設施、辦理自然步道及平地森林園區之維護修繕、林田山林業文化園區之設施整建及景觀改善等工程103,984千元，其中工程管理費3,120千元，係按103,984千元提列(計算方式：103,984千元*3%=3,120千元)，依中央政府各機關工程管理費支用要點規定估算，並配合工程結算總價覈實於得提列數額內執行。 |
| 3015 公共建設及設施費 | 23,536 | | (2)購置事務性設備、山域救援使用設備等1 |
| 3020 機械設備費 | 80 | | |
| 3035 雜項設備費 | 50 | | |

農業部林業及自然保育署花蓮分署
歲出計畫提要及分支計畫概況表

經資門併計

中華民國113年度

單位：新臺幣千元

| 工作計畫名稱及編號 | 5651021100 林業發展 | 預算金額 | 400,747 |
|----------------|-----------------|-------|---|
| 分支計畫及用途別科目 | 金額 | 承辦單位 | 說 明 |
| 08 國家自然保育 | 19,085 | 自然保育科 | 30千元。 |
| 2000 業務費 | 7,315 | | 1.本分支計畫編列19,085千元，包含： |
| 2006 水電費 | 12 | | (1)依據行政院109年6月5日院臺農字第1090013521號函核定「森林永續經營及產業振興計畫(110-113年)」辦理，其中本科目編列14,885千元。 |
| 2027 保險費 | 40 | | (2)依據行政院111年5月20日院臺農字第1110011603號函核定「外來入侵種埃及聖鸚、綠鬣蜥與恆春半島銀合歡移除及復育計畫(112-113年)」辦理，其中本科目編列400千元。 |
| 2036 按日按件計資酬金 | 210 | | 2.工作計畫內容包括： |
| 2039 委辦費 | 5,900 | | (1)建置保護區經營管理架構，並辦理臺灣自然保護區域內各項野生動植物資源調查、監測及巡護工作；推動社區居民參與林業工作；執行外來入侵動物監測及移除工作。 |
| 2051 物品 | 428 | | (2)落實野生動物保育法執行，辦理查緝、查核工作；野生動物及其產製品鑑識及輸出入審查管理；野生動物人工飼養族群管理及繁殖場查證；辦理野生動物族群調查及經營管理，野生動物保育教育宣導活動。 |
| 2054 一般事務費 | 100 | | (3)外來入侵種埃及聖鸚移除。 |
| 2072 國內旅費 | 600 | | (4)捕蜂捉蛇為民服務業務。 |
| 2081 運費 | 25 | | 3.業務費7,315千元 |
| 3000 設備及投資 | 275 | | (1)水電、公共意外責任險、會議出席費、辦理訓練講座鐘點費等262千元。 |
| 3030 資訊軟硬體設備費 | 180 | | (2)委託辦理各項野生動物資源調查、外來入侵種動物調查評估防治等5,900千元。 |
| 3035 雜項設備費 | 95 | | (3)購置文具紙張、碳粉匣、電腦用品、耗材、勞務承攬等528千元。 |
| 4000 獎補助費 | 11,495 | | (4)國內旅費、運費等625千元。 |
| 4010 對各縣市政府之補助 | 6,375 | | 4.設備及投資275千元，係購置保護區環境監測與經營管理所需儀器與設備，以及保育展示場域修護工程等所需經費。 |
| 4040 對國內團體之捐助 | 5,100 | | 5.獎補助費11,495千元 |
| 4085 獎勵及慰問 | 20 | | (1)補助地方政府辦理生物多樣性、捕蜂捉蛇為民服務補助計畫、棲地保育調查、監測、野生動植物資源永續利用發展等6 |

農業部林業及自然保育署花蓮分署
歲出計畫提要及分支計畫概況表
中華民國113年度

經資門併計

單位：新臺幣千元

| 工作計畫名稱及編號 | 5651021100 林業發展 | 預算金額 | 400,747 |
|-------------------|-----------------|-------------------|---|
| 分支計畫及用途別科目 | 金額 | 承辦單位 | 說 明 |
| 09 國土生態保育綠色網絡建置計畫 | 29,852 | 自然保育科、經營企劃科、森林管理科 | <p>,375千元。</p> <p>(2)捐助國內團體辦理棲地環境營造、棲地復育行動、自然保育相關技能訓練、推動社區林業等5,100千元。</p> <p>(3)依取締或舉發違反野生動物保育法案件獎勵辦法核發獎勵及社區林業特優社區獎勵金等所需經費20千元。</p> <p>1.本分支計畫編列29,852千元，係依據行政院110年7月6日院臺農字第1100017358號函核定「國土生態保育綠色網絡建置計畫（111-114年）」辦理。</p> <p>2.工作計畫內容包括：</p> <p>(1)建全國土生態綠網藍圖。</p> <p>(2)生態植被復育與入侵種移除。</p> <p>(3)生態廊道串連與動物通道建置。</p> <p>(4)高風險地區與瀕危物種保育。</p> <p>(5)里山倡議與地景保育推動。</p> <p>3.業務費21,997千元</p> <p>(1)辦理各項工作所需教育訓練、水電、通訊、場地租金、租用車輛、保險、會議出席費、教育訓練所需講座鐘點費等1,043千元。</p> <p>(2)委託辦理生態廊道串連、友善生物棲地個案輔導、瀕危物種保育、原生植物培育試驗、友善環境生態造林及植物試驗、生態植被復育作業之監測及效益評估、國土生態綠網關注區域公私協力經營管理及教育推廣等所需經費18,749千元。</p> <p>(3)會費、購置文具紙張、碳粉匣、電腦用品、耗材、印刷、勞務承攬、設施養護、國內旅費等2,205千元。</p> <p>4.設備及投資4,115千元，係辦理生態造林工作等。</p> <p>5.獎補助費3,740千元，係補助各地方政府、民間團體、機關學校，辦理地質公園推動、結合社區加強國土生態綠色網絡關注區域經營管理、生態植被復育等所需經費。</p> |
| 2000 業務費 | 21,997 | | |
| 2003 教育訓練費 | 212 | | |
| 2006 水電費 | 108 | | |
| 2009 通訊費 | 138 | | |
| 2012 土地租金 | 200 | | |
| 2018 資訊服務費 | 56 | | |
| 2021 其他業務租金 | 10 | | |
| 2027 保險費 | 12 | | |
| 2036 按日按件計資酬金 | 307 | | |
| 2039 委辦費 | 18,749 | | |
| 2045 國內組織會費 | 20 | | |
| 2051 物品 | 460 | | |
| 2054 一般事務費 | 450 | | |
| 2069 設施及機械設備養護費 | 180 | | |
| 2072 國內旅費 | 1,095 | | |
| 3000 設備及投資 | 4,115 | | |
| 3015 公共建設及設施費 | 4,115 | | |
| 4000 獎補助費 | 3,740 | | |
| 4010 對各縣市政府之補助 | 1,200 | | |
| 4030 對特種基金之補助 | 1,500 | | |
| 4040 對國內團體之捐助 | 1,040 | | |

農業部林業及自然保育署花蓮分署
各項費用彙計表

中華民國113年度

單位：新臺幣千元

| 工作計畫名稱及編號 第一、二級用途別 科目名稱及編號 | 5651020100 一般行政 | 5651021000 林業管理 | 5651021100 林業發展 | 合 計 |
|----------------------------------|--------------------|--------------------|--------------------|---------|
| 合 計 | 246,089 | 13,392 | 400,747 | 660,228 |
| 1000 人事費 | 227,059 | - | - | 227,059 |
| 1015 法定編制人員待遇 | 94,372 | - | - | 94,372 |
| 1020 約聘僱人員待遇 | 30,968 | - | - | 30,968 |
| 1025 技工及工友待遇 | 20,412 | - | - | 20,412 |
| 1030 獎金 | 31,843 | - | - | 31,843 |
| 1035 其他給與 | 7,236 | - | - | 7,236 |
| 1040 加班費 | 9,292 | - | - | 9,292 |
| 1050 退休離職儲金 | 15,747 | - | - | 15,747 |
| 1055 保險 | 17,189 | - | - | 17,189 |
| 2000 業務費 | 10,932 | 5,642 | 133,929 | 150,503 |
| 2003 教育訓練費 | 10 | 50 | 1,331 | 1,391 |
| 2006 水電費 | 498 | 72 | 1,849 | 2,419 |
| 2009 通訊費 | 280 | 48 | 1,256 | 1,584 |
| 2012 土地租金 | - | - | 2,060 | 2,060 |
| 2018 資訊服務費 | 389 | 50 | 806 | 1,245 |
| 2021 其他業務租金 | - | - | 1,234 | 1,234 |
| 2024 稅捐及規費 | 423 | - | 638 | 1,061 |
| 2027 保險費 | 302 | - | 1,273 | 1,575 |
| 2036 按日按件計資酬金 | 40 | 85 | 3,224 | 3,349 |
| 2039 委辦費 | - | 3,842 | 46,327 | 50,169 |
| 2045 國內組織會費 | - | - | 30 | 30 |
| 2051 物品 | 2,049 | 550 | 6,363 | 8,962 |
| 2054 一般事務費 | 4,046 | 200 | 46,151 | 50,397 |
| 2063 房屋建築養護費 | 1,442 | 100 | 1,180 | 2,722 |
| 2066 車輛及辦公器具養護費 | 1,033 | - | - | 1,033 |
| 2069 設施及機械設備養護費 | 290 | - | 2,024 | 2,314 |
| 2072 國內旅費 | 50 | 633 | 14,698 | 15,381 |
| 2081 運費 | - | 12 | 3,485 | 3,497 |
| 2093 特別費 | 80 | - | - | 80 |
| 3000 設備及投資 | 6,616 | 5,750 | 217,099 | 229,465 |
| 3010 房屋建築及設備費 | 6,386 | - | 80,448 | 86,834 |
| 3015 公共建設及設施費 | - | - | 131,541 | 131,541 |

農業部林業及自然保育署花蓮分署
各項費用彙計表

中華民國113年度

單位：新臺幣千元

| 工作計畫名稱及編號 第一、二級用途別 科目名稱及編號 | 5651020100 一般行政 | 5651021000 林業管理 | 5651021100 林業發展 | 合 計 |
|----------------------------------|--------------------|--------------------|--------------------|--------|
| 3020 機械設備費 | - | - | 80 | 80 |
| 3025 運輸設備費 | - | - | 975 | 975 |
| 3030 資訊軟硬體設備費 | 150 | - | 2,100 | 2,250 |
| 3035 雜項設備費 | 80 | 5,750 | 1,955 | 7,785 |
| 4000 獎補助費 | 1,482 | 2,000 | 49,719 | 53,201 |
| 4010 對各縣市政府之補助 | - | 2,000 | 11,355 | 13,355 |
| 4030 對特種基金之補助 | - | - | 1,500 | 1,500 |
| 4040 對國內團體之捐助 | - | - | 10,070 | 10,070 |
| 4080 損失及賠償 | - | - | 6,574 | 6,574 |
| 4085 獎勵及慰問 | 1,482 | - | 20,220 | 21,702 |

本頁空白

農業部林業及自然保育署花蓮分署
人事費彙計表
中華民國113年度

單位：新臺幣千元

| 人 事 費 別 | 金 額 | 說 明 |
|------------|---------|-----|
| 一、民意代表待遇 | - | |
| 二、政務人員待遇 | - | |
| 三、法定編制人員待遇 | 94,372 | |
| 四、約聘僱人員待遇 | 30,968 | |
| 五、技工及工友待遇 | 20,412 | |
| 六、獎金 | 31,843 | |
| 七、其他給與 | 7,236 | |
| 八、加班費 | 9,292 | |
| 九、退休退職給付 | - | |
| 十、退休離職儲金 | 15,747 | |
| 十一、保險 | 17,189 | |
| 十二、調待準備 | - | |
| 合 計 | 227,059 | |

農業部林業及自然
預算員額
中華民國

| 科 目 | | | | 員 額 (單位： | | | | | | | | | | | | | |
|-----|---|---|-------------------------------|-----------|-----|-----|-----|-----|-----|-----|-----|-----|-----|-----|-----|-----|-----|
| 款 | 項 | 目 | 節 名 稱 | 職 員 | | 警 察 | | 法 警 | | 駐 警 | | 工 友 | | 技 工 | | 駕 駛 | |
| | | | | 本年度 | 上年度 | 本年度 | 上年度 | 本年度 | 上年度 | 本年度 | 上年度 | 本年度 | 上年度 | 本年度 | 上年度 | 本年度 | 上年度 |
| 16 | | | 0051000000 農業委員會主管 | | | | | | | | | | | | | | |
| | 2 | | 0051020000 林業及自然保育署 及所屬 | 124 | 130 | - | - | - | - | - | - | 6 | 6 | 43 | 52 | 2 | 2 |
| | | 2 | 5651020100 一般行政 | 124 | 130 | - | - | - | - | - | - | 6 | 6 | 43 | 52 | 2 | 2 |

保育署花蓮分署
明細表
113年度

單位：新臺幣千元

| 人 | | | | | | | | 年 需 經 費 | | | 說 明 |
|-------|-------|-------|-------|-------|-------|-------|-------|---------|---------|--------|---|
| 聘 用 | | 約 僱 | | 駐外雇員 | | 合 計 | | 本 年 度 | 上 年 度 | 比 較 | |
| 本 年 度 | 上 年 度 | 本 年 度 | 上 年 度 | 本 年 度 | 上 年 度 | 本 年 度 | 上 年 度 | | | | |
| - | - | 68 | 60 | - | - | 243 | 250 | 217,767 | 223,028 | -5,261 | |
| - | - | 68 | 60 | - | - | 243 | 250 | 217,767 | 223,028 | -5,261 | 1. 本年度243人較上年度250人，減列職員6人、技工9人，增列約僱8人。 2. 本年度非以人事費支付勞務承攬支出，包括： (1) 一般行政計畫預計運用9人，經費3,541千元。 (2) 林業發展計畫預計運用59人，經費21,686千元。 |

**農業部林業及自然保育署花蓮分署
公務車輛明細表**

中華民國113年度

單位：新臺幣千元

| 車輛數 | 車輛種類 | 乘客人數 不含司機 | 購置 年月 | 汽缸總 排氣量 (立方公分) | 油料費 | | | 養護費 | 其他 | 備註 |
|-------|------------|--------------|----------|----------------------|--------|-------|----|-----|----|---|
| | | | | | 數量(公升) | 單價(元) | 金額 | | | |
| 現有車輛： | | | | | | | | | | |
| 1 | 小客車及小客貨兩用車 | 7 | 97.11 | 2,500 | 0 | 0.00 | 0 | 0 | 20 | 0072-QH。 花蓮分署 |
| 1 | 小客車及小客貨兩用車 | 6 | 98.06 | 2,700 | 1,668 | 30.60 | 51 | 9 | 22 | 0533-QH。 花蓮分署(預計112年7月汰換四輪傳動客貨兩用車) |
| 1 | 小客車及小客貨兩用車 | 4 | 101.05 | 2,400 | 1,668 | 30.60 | 51 | 9 | 20 | 4193-J8。 花蓮分署(預計112年7月汰換四輪傳動客貨兩用車) |
| 1 | 小客車及小客貨兩用車 | 4 | 102.05 | 2,400 | 1,668 | 30.60 | 51 | 51 | 21 | AAB-7883。 花蓮分署 |
| 1 | 小客車及小客貨兩用車 | 4 | 105.06 | 2,400 | 1,668 | 30.60 | 51 | 51 | 21 | AJL-7072。 花蓮分署 |
| 1 | 小客車及小客貨兩用車 | 4 | 105.06 | 2,400 | 1,668 | 30.60 | 51 | 51 | 21 | AJL-7075。 花蓮分署 |
| 1 | 小客車及小客貨兩用車 | 4 | 109.12 | 2,000 | 1,668 | 30.60 | 51 | 26 | 20 | BKL-7822。 花蓮分署 |
| 1 | 小客車及小客貨兩用車 | 4 | 109.12 | 2,000 | 1,668 | 30.60 | 51 | 26 | 20 | BKL-7825。 花蓮分署 |
| 1 | 小客車及小客貨兩用車 | 4 | 109.12 | 2,000 | 1,668 | 30.60 | 51 | 26 | 20 | BKL-7830。 花蓮分署 |
| 1 | 小客車及小客貨兩用車 | 4 | 110.10 | 2,000 | 1,668 | 30.60 | 51 | 26 | 20 | BKV-2102。 花蓮分署 |
| 1 | 小客車及小客貨兩用車 | 4 | 110.11 | 2,000 | 1,668 | 30.60 | 51 | 26 | 20 | BNU-2163。 花蓮分署 |
| 1 | 小客車及小客貨兩用車 | 4 | 111.08 | 2,500 | 1,668 | 30.60 | 51 | 9 | 25 | BQZ-0971。 花蓮分署 |
| 1 | 小客車及小客貨兩用車 | 4 | 111.08 | 2,500 | 1,668 | 30.60 | 51 | 9 | 25 | BQZ-0972。 花蓮分署 |
| 1 | 小貨車 | 1 | 98.04 | 2,000 | 556 | 30.60 | 17 | 17 | 16 | 9251-UZ。 花蓮分署 |
| 1 | 小貨車 | 1 | 99.04 | 1,200 | 1,668 | 30.60 | 51 | 51 | 11 | 3483-VQ。 花蓮分署 |
| 1 | 小貨車 | 1 | 109.12 | 1,500 | 1,668 | 30.60 | 51 | 26 | 12 | BKL-9773。 花蓮分署 |
| 1 | 小貨車 | 1 | 109.12 | 1,500 | 1,668 | 30.60 | 51 | 26 | 12 | BKL-9781。 花蓮分署 |
| 1 | 小貨車 | 1 | 109.12 | 1,500 | 1,668 | 30.60 | 51 | 25 | 12 | BKL-9791。 花蓮分署 |
| 1 | 小貨車 | 1 | 111.08 | 1,500 | 1,668 | 30.60 | 51 | 8 | 12 | BQS-8951。 花蓮分署 |
| 1 | 小貨車 | 1 | 111.08 | 1,500 | 1,668 | 30.60 | 51 | 8 | 12 | BQS-8953。 花蓮分署 |
| 1 | 小貨車 | 1 | 111.08 | 1,500 | 1,668 | 30.60 | 51 | 8 | 12 | BQS-8971。 花蓮分署 |
| 2 | 機車 | 1 | 102.09 | 150 | 0 | 30.60 | 0 | 0 | 0 | 花：AER-9098 、AER-9100。 |
| 5 | 機車 | 1 | 103.04 | 150 | 1,560 | 30.60 | 48 | 17 | 7 | 花：068-NEE 、301-NEE、302-NEE、303-NEE、305-NEE |

農業部林業及自然保育署花蓮分署
公務車輛明細表
中華民國113年度

單位：新臺幣千元

| 車輛數 | 車輛種類 | 乘客人數 不含司機 | 購置 年月 | 汽缸總 排氣量 (立方公分) | 油料費 | | | 養護費 | 其他 | 備註 |
|-----|------|--------------|----------|----------------------|--------|-------|-----|-----|----|---|
| | | | | | 數量(公升) | 單價(元) | 金額 | | | |
| 1 | 機車 | 1 | 104.12 | 150 | 312 | 30.60 | 10 | 3 | 1 | (預計113年7月汰換燃油機車) 花：MBC-5670。 |
| 1 | 機車 | 1 | 105.05 | 150 | 312 | 30.60 | 10 | 3 | 1 | 花：MBC-8319。 |
| 2 | 機車 | 1 | 106.08 | 125 | 624 | 30.60 | 19 | 7 | 2 | 花：MHP-9011、MHP-9012。 |
| 5 | 機車 | 1 | 107.07 | 125 | 1,560 | 30.60 | 48 | 17 | 6 | 花：MPW-2819、MPW-2820、MPW-2821、MPW-2822、MPW-2823。 |
| 12 | 機車 | 1 | 108.05 | 125 | 3,744 | 30.60 | 115 | 42 | 14 | 花：MUU-7270、MUU-7271、MUU-7272、MUU-7273、MUU-7275、MUU-7276、MUU-7277、MUU-7278、MUU-7279、MUU-7280、MUU-7281、MUU-7282。 |
| 23 | 機車 | 1 | 109.09 | 150 | 7,176 | 30.60 | 220 | 80 | 30 | 花：NDD-0391、NDD-0392、NDD-0393、NDD-0395、NDD-0396、NDD-0397、NDD-0398、NDD-0399、NDD-0501、NDD-0502、NDD-0506、NDD-0507、NDD-0508、NDD-0509、NDD-0510、NDD-0511、NDD-0512、NDD-0516、NDD-0517、NDD-0518、NDD-0519、NDD-0521、NDD-0522。 |
| 27 | 機車 | 1 | 110.09 | 150 | 8,424 | 30.60 | 258 | 94 | 36 | 花：NLM-6332、NLM-6333、NLM-6335、NLM-6338、NLM-6350、NLM-6351、NLM-6352、NLM-6353、NLM-6355、NLM-6361、NLM-6362、NLM-63 |

**農業部林業及自然保育署花蓮分署
公務車輛明細表**

中華民國113年度

單位：新臺幣千元

| 車輛數 | 車輛種類 | 乘客人數 不含司機 | 購置 年月 | 汽缸總 排氣量 (立方公分) | 油料費 | | | 養護費 | 其他 | 備註 |
|----------|------|--------------|----------|----------------------|--------|-------|-------|-----|-----|--|
| | | | | | 數量(公升) | 單價(元) | 金額 | | | |
| 14 | 機車 | 1 | 111.07 | 150 | 4,368 | 30.60 | 134 | 49 | 19 | 65、NLM-6370、NLM-6371、NLM-6372、NLM-6373、NLM-6375、NLM-6376、NLM-6377、NLM-6378、NLM-6379、NLM-6380、NLM-6381、NLM-6382、NLM-6383、NLM-6385、NLM-6386。 |
| 6 | 機車 | 1 | 112.07 | 150 | 1,872 | 30.60 | 57 | 21 | 8 | 花：NLP-7282、NLP-7283、NLP-7285、NLP-7287、NLP-7290、NLP-7291、NLP-7292、NLP-7293、NLP-7295、NLP-7296、NLP-7297、NLP-7298、NLP-7299、NLP-7300 |
| 本年度新增車輛： | | | | | | | | | | |
| 1 | 小貨車 | 1 | 113.07 | 1,500 | 834 | 30.60 | 26 | 4 | 12 | 新購001。花蓮分署。預計113年7月購置。 |
| 合 計 | | | | | 63,034 | | 1,929 | 825 | 510 | |

附錄十、農業部林業及自然保育署
航測及遙測分署

農業部林業及自然保育署航測及遙測分署

目 次

中華民國 113 年度

| | 頁 次 |
|------------------------|---------|
| 一、歲出計畫提要及分支計畫概況表 ----- | 429—432 |
| 二、各項費用彙計表 ----- | 433—434 |
| 三、人事費彙計表 ----- | 435 |
| 四、預算員額明細表 ----- | 436—437 |
| 五、公務車輛明細表 ----- | 438 |

農業部林業及自然保育署航測及遙測分署
歲出計畫提要及分支計畫概況表

經資門併計

中華民國113年度

單位：新臺幣千元

| 工作計畫名稱及編號 | 5651020100 一般行政 | 預算金額 | 77,644 |
|--------------------------------------|-----------------|------------------------------------|---|
| 計畫內容： 辦理本分署各項人事費用、經常性業務、資訊應用與管理等。 | | 預期成果： 維持本分署各項業務正常運作，完成良好機關管理工作。 | |
| 分支計畫及用途別科目 | 金額 | 承辦單位 | 說明 |
| 01 人員維持 | 73,049 | 人事室 | 本分支計畫包括職員54人，技工1人，駕駛2人，工友2人，合計59人，共需人事費如列數。 |
| 1000 人事費 | 73,049 | | |
| 1015 法定編制人員待遇 | 44,800 | | |
| 1025 技工及工友待遇 | 2,124 | | |
| 1030 獎金 | 11,614 | | |
| 1035 其他給與 | 2,204 | | |
| 1040 加班費 | 2,771 | | |
| 1045 退休退職給付 | 20 | | |
| 1050 退休離職儲金 | 5,136 | | |
| 1055 保險 | 4,380 | | |
| 02 基本行政工作維持 | 4,595 | 各科室 | |
| 2000 業務費 | 4,269 | | |
| 2003 教育訓練費 | 40 | | |
| 2006 水電費 | 1,250 | | |
| 2009 通訊費 | 412 | | |
| 2018 資訊服務費 | 100 | | |
| 2021 其他業務租金 | 1 | | |
| 2024 稅捐及規費 | 88 | | |
| 2027 保險費 | 80 | | |
| 2036 按日按件計資酬金 | 40 | | |
| 2051 物品 | 281 | | |
| 2054 一般事務費 | 1,563 | | |
| 2063 房屋建築養護費 | 2 | | |
| 2066 車輛及辦公器具養護費 | 202 | | |
| 2069 設施及機械設備養護費 | 90 | | |
| 2072 國內旅費 | 40 | | |
| 2093 特別費 | 80 | | |
| 3000 設備及投資 | 140 | | |
| 3030 資訊軟硬體設備費 | 50 | | |
| 3035 雜項設備費 | 90 | | |
| 4000 獎補助費 | 186 | | |
| 4085 獎勵及慰問 | 186 | | |

**農業部林業及自然保育署航測及遙測分署
歲出計畫提要及分支計畫概況表**

經資門併計

中華民國113年度

單位：新臺幣千元

| | | | |
|-----------|-----------------|------|---------|
| 工作計畫名稱及編號 | 5651021100 林業發展 | 預算金額 | 304,000 |
|-----------|-----------------|------|---------|

計畫內容：

1. 執行森林永久樣區複查，建立森林資源長期監測體系，並辦理國家生物多樣性及臺灣全區航遙測影像之時序空間資訊建置及應用服務發展等國土資訊建置工作。
2. 建置與維護國土生態保育綠色網絡，串聯東西向河川、綠帶，連結山脈至海岸，編織「森、川、里、海」廊道成爲國土生物安全網；提升淺山、平原、濕地及海岸的生態棲地功能及生物多樣性涵養力，及透過社會－生態－生產地景與海景的保全活用來營造和串聯韌性社區，以促進永續發展。
3. 爲滿足各機關施政規劃所需，規劃推動航遙測飛機更新，計畫以融資租賃方式取得2架飛機，租約期間7年，由承辦廠商負責提供飛機、飛行員及維護等服務，租約期滿後，飛機由民間業者無償移轉政府所有。

預期成果：

1. 完成年度經營施政等計畫之編擬、建立森林資源長期監測體系，以掌握森林動態變化，適時調整森林經營策略；建構國家生物多樣性資訊網絡，促成公部門生物多樣性資訊蒐集保存及整合，蒐集擴充臺灣全區航遙測時序影像並強化流通服務效能，供應國土規劃、環境監測及防救災空間分析應用。
2. 落實淺山生態保育，擴大中央山脈生態保育廊道周邊土地的保護效應；建立跨部門、跨空間之合作關係，強化橫向與縱向整合及各權益關係者之參與；研擬與推動高生態風險地區之保育策略，以提升生態系服務功能與生物多樣性涵養力，進而提升臺灣本島沿海與離島地區生態系之韌性；營造人與自然和諧共生的友善生產與農業環境，增進社區韌性；以東西向河川、綠帶連結山脈、平原至海岸，增進自然地區、鄉村地區和都市地區的連結性和互惠關係，編織成具韌性和調適能力的「森、川、里、海」國土生物安全網。
3. 完成本計畫租機採購程序，依融資租賃契約，承攬廠商啓動辦理飛機改裝認證等作業，俾利執行航攝任務，持續以公務單位能自主且機動執行航攝任務等多元化業務，提升我國航遙測運作能量，增加防救災資訊蒐集，強化防救災體系。

| 分支計畫及用途別科目 | 金額 | 承辦單位 | 說明 |
|-----------------|---------|------|---|
| 01 森林生態系經營 | 141,200 | 各科室 | 1. 本分支計畫編列141,200千元，包含： |
| 2000 業務費 | 108,696 | | (1) 依據行政院109年6月5日院臺農字第109013521號函核定「森林永續經營及產業振興計畫(110-113年)」辦理，其中本科目編列12,200千元。 |
| 2003 教育訓練費 | 100 | | |
| 2009 通訊費 | 1,538 | | |
| 2018 資訊服務費 | 48,906 | | |
| 2021 其他業務租金 | 104 | | |
| 2027 保險費 | 1,900 | | |
| 2036 按日按件計資酬金 | 85 | | |
| 2039 委辦費 | 21,740 | | |
| 2045 國內組織會費 | 40 | | |
| 2051 物品 | 1,076 | | |
| 2054 一般事務費 | 26,319 | | |
| 2069 設施及機械設備養護費 | 4,600 | | |
| 2072 國內旅費 | 2,288 | | |
| 3000 設備及投資 | 32,392 | | (2) 依據行政院109年10月12日院臺農字第1090029137號函核定「擴大國家航空影像服務暨農業生態時空資訊多元應用」辦理，其中本科目編列129,000千元。 |
| 3025 運輸設備費 | 1,700 | | |
| 3030 資訊軟硬體設備費 | 30,692 | | |
| 4000 獎補助費 | 112 | | 2. 工作計畫內容包含： |
| 4040 對國內團體之捐助 | 112 | | (1) 辦理森林資源調查影像圖資製作及農林資源航測調查與航空攝影等相關工作。 |
| | | | (2) 辦理臺灣全區航遙測影像之時序空間資訊建置及應用服務發展等國土資訊建置工作。 |
| | | | 3. 業務費108,696千元 |
| | | | (1) 員工教育訓練費、電話及網路通訊費等1,638千元。 |
| | | | (2) 辦理資訊安全管理制度維護、機房及電腦與網路應用服務維護、入口網站維護、地理資訊系統及空間資料倉儲維護、航遙測圖資供應平臺優化及資訊設備維 |

農業部林業及自然保育署航測及遙測分署
歲出計畫提要及分支計畫概況表

經資門併計

中華民國113年度

單位：新臺幣千元

| 工作計畫名稱及編號 | 5651021100 林業發展 | 預算金額 | 304,000 |
|-------------------|-----------------|-------|---|
| 分支計畫及用途別科目 | 金額 | 承辦單位 | 說 明 |
| | | | <p>護等48,906千元。</p> <p>(3)調查外業所需車輛租金、製圖專業貴重儀器設備保險費、專家學者出席費等2,089千元。</p> <p>(4)委託辦理航空攝影與福衛影像供應工作、圖資處理及發布、林區空中三角點建置工作等21,740千元(其中辦理媒體政策及業務宣導相關經費1,700千元)。</p> <p>(5)參加地理資訊學會等團體會費、業務用消耗品及測量外業用油料等1,116千元。</p> <p>(6)航攝影像圖資供應業務承攬、保全、清潔維護等26,319千元(其中辦理媒體政策及業務宣導相關經費200千元)。</p> <p>(7)圖資輸出相關設備維護、控制點測量工作國內旅費等6,888千元。</p> <p>4.設備及投資32,392千元，係採購車輛、無人機等設備，辦理機房設備、伺服器作業系統升級，購置軟體、汰換電腦設備，擴充及汰換圖資判釋相關設備等所需經費。</p> <p>5.獎補助費112千元，係捐助民間團體辦理遙感探測活動等。</p> |
| 09 國土生態保育綠色網絡建置計畫 | 8,000 | 影像應用科 | <p>1.本分項計畫編列8,000千元，係依據行政院10年7月6日院臺農字第1100017358號函核定「國土生態保育綠色網絡建置計畫(111-114年)」辦理，其中本科目編列8,000千元。</p> <p>2.工作計畫內容係健全國土生態綠網藍圖。</p> <p>3.業務費7,700千元，係辦理影像處理軟體維護、無人機保險、無人機委外拍攝、無線電相關設備維護、國內旅費等。</p> <p>4.設備及投資300千元，係購置影像拍攝處理設備等。</p> |
| 2000 業務費 | 7,700 | | |
| 2018 資訊服務費 | 200 | | |
| 2027 保險費 | 640 | | |
| 2039 委辦費 | 5,800 | | |
| 2069 設施及機械設備養護費 | 750 | | |
| 2072 國內旅費 | 310 | | |
| 3000 設備及投資 | 300 | | |
| 3030 資訊軟硬體設備費 | 300 | | |
| 10 國家航遙測飛機更新計畫 | 154,800 | 航空攝影科 | <p>本分支計畫編列154,800千元，係依據行政院108年4月19日院臺農字第1080011533號函及111年5月30日院臺農字第1110016087號函核定「國家航遙測飛機更新計畫(109-118年)」辦理，本年度編列154,800千元，工作計畫內容包括：</p> <p>1.辦理航遙測飛機融資租賃等工作。</p> <p>2.業務費87,400千元，係持續委託辦理航遙測</p> |
| 2000 業務費 | 87,400 | | |
| 2039 委辦費 | 70,799 | | |
| 2069 設施及機械設備養護費 | 14,000 | | |
| 2072 國內旅費 | 2,601 | | |
| 3000 設備及投資 | 67,400 | | |
| 3025 運輸設備費 | 63,592 | | |
| 3030 資訊軟硬體設備費 | 3,808 | | |

農業部林業及自然保育署航測及遙測分署
歲出計畫提要及分支計畫概況表
 中華民國113年度

經資門併計

單位：新臺幣千元

| 工作計畫名稱及編號 | 5651021100 林業發展 | 預算金額 | 304,000 |
|------------|-----------------|------|--|
| 分支計畫及用途別科目 | 金額 | 承辦單位 | 說明 |
| | | | 飛機融資租賃履約督導作業，以及融資租賃模式辦理國家航遙測飛機更新採購案履約所需相關經費。 3.設備及投資67,400千元，係為因應國家航遙測飛機更新計畫推動，蒐集多元航遙測影像所需，購置影像處理相關設備，以及融資租賃模式辦理國家航遙測飛機更新採購案履約所需相關經費。 |

農業部林業及自然保育署航測及遙測分署
各項費用彙計表

中華民國113年度

單位：新臺幣千元

| 工作計畫名稱及編號 第一、二級用途別 科目名稱及編號 | 5651020100 一般行政 | 5651021100 林業發展 | | | 合 計 |
|----------------------------------|--------------------|--------------------|--|--|---------|
| 合 計 | 77,644 | 304,000 | | | 381,644 |
| 1000 人事費 | 73,049 | - | | | 73,049 |
| 1015 法定編制人員待遇 | 44,800 | - | | | 44,800 |
| 1025 技工及工友待遇 | 2,124 | - | | | 2,124 |
| 1030 獎金 | 11,614 | - | | | 11,614 |
| 1035 其他給與 | 2,204 | - | | | 2,204 |
| 1040 加班費 | 2,771 | - | | | 2,771 |
| 1045 退休退職給付 | 20 | - | | | 20 |
| 1050 退休離職儲金 | 5,136 | - | | | 5,136 |
| 1055 保險 | 4,380 | - | | | 4,380 |
| 2000 業務費 | 4,269 | 203,796 | | | 208,065 |
| 2003 教育訓練費 | 40 | 100 | | | 140 |
| 2006 水電費 | 1,250 | - | | | 1,250 |
| 2009 通訊費 | 412 | 1,538 | | | 1,950 |
| 2018 資訊服務費 | 100 | 49,106 | | | 49,206 |
| 2021 其他業務租金 | 1 | 104 | | | 105 |
| 2024 稅捐及規費 | 88 | - | | | 88 |
| 2027 保險費 | 80 | 2,540 | | | 2,620 |
| 2036 按日按件計資酬金 | 40 | 85 | | | 125 |
| 2039 委辦費 | - | 98,339 | | | 98,339 |
| 2045 國內組織會費 | - | 40 | | | 40 |
| 2051 物品 | 281 | 1,076 | | | 1,357 |
| 2054 一般事務費 | 1,563 | 26,319 | | | 27,882 |
| 2063 房屋建築養護費 | 2 | - | | | 2 |
| 2066 車輛及辦公器具養護費 | 202 | - | | | 202 |
| 2069 設施及機械設備養護費 | 90 | 19,350 | | | 19,440 |
| 2072 國內旅費 | 40 | 5,199 | | | 5,239 |
| 2093 特別費 | 80 | - | | | 80 |
| 3000 設備及投資 | 140 | 100,092 | | | 100,232 |
| 3025 運輸設備費 | - | 65,292 | | | 65,292 |
| 3030 資訊軟硬體設備費 | 50 | 34,800 | | | 34,850 |
| 3035 雜項設備費 | 90 | - | | | 90 |
| 4000 獎補助費 | 186 | 112 | | | 298 |

**農業部林業及自然保育署航測及遙測分署
各項費用彙計表**

中華民國113年度

單位：新臺幣千元

| 工作計畫名稱及編號 第一、二級用途別 科目名稱及編號 | 5651020100 一般行政 | 5651021100 林業發展 | | | | 合 計 |
|----------------------------------|--------------------|--------------------|--|--|--|-----|
| 4040 對國內團體之捐助 | - | 112 | | | | 112 |
| 4085 獎勵及慰問 | 186 | - | | | | 186 |

農業部林業及自然保育署航測及遙測分署
人事費彙計表
中華民國113年度

單位：新臺幣千元

| 人 事 費 別 | 金 額 | 說 明 |
|------------|--------|-----|
| 一、民意代表待遇 | - | |
| 二、政務人員待遇 | - | |
| 三、法定編制人員待遇 | 44,800 | |
| 四、約聘僱人員待遇 | - | |
| 五、技工及工友待遇 | 2,124 | |
| 六、獎金 | 11,614 | |
| 七、其他給與 | 2,204 | |
| 八、加班費 | 2,771 | |
| 九、退休退職給付 | 20 | |
| 十、退休離職儲金 | 5,136 | |
| 十一、保險 | 4,380 | |
| 十二、調待準備 | - | |
| 合 計 | 73,049 | |

農業部林業及自然保
預算員額
中華民國

| 科 目 | | | | 員 額 (單位： | | | | | | | | | | | | | |
|-----|---|---|------------------------------|-----------|-----|-----|-----|-----|-----|-----|-----|-----|-----|-----|-----|-----|-----|
| 款 | 項 | 目 | 節 名 稱 | 職 員 | | 警 察 | | 法 警 | | 駐 警 | | 工 友 | | 技 工 | | 駕 駛 | |
| | | | | 本年度 | 上年度 | 本年度 | 上年度 | 本年度 | 上年度 | 本年度 | 上年度 | 本年度 | 上年度 | 本年度 | 上年度 | 本年度 | 上年度 |
| 16 | | | 005100000 農業部主管 | | | | | | | | | | | | | | |
| | 2 | | 005102000 林業及自然保育署 及所屬 | 54 | 54 | - | - | - | - | - | - | 2 | 2 | 1 | 1 | 2 | 2 |
| | | 2 | 5651020100 一般行政 | 54 | 54 | - | - | - | - | - | - | 2 | 2 | 1 | 1 | 2 | 2 |

育署航測及遙測分署

明細表

113年度

單位：新臺幣千元

| 人 | | | | | | | | 年 需 經 費 | | | 說 明 |
|-------|-------|-------|-------|-------|-------|-------|-------|---------|--------|------|--|
| 聘 用 | | 約 僱 | | 駐外雇員 | | 合 計 | | 本 年 度 | 上 年 度 | 比 較 | |
| 本 年 度 | 上 年 度 | 本 年 度 | 上 年 度 | 本 年 度 | 上 年 度 | 本 年 度 | 上 年 度 | | | | |
| - | - | - | - | - | - | 59 | 59 | 70,278 | 70,400 | -122 | |
| - | - | - | - | - | - | 59 | 59 | 70,278 | 70,400 | -122 | 1. 本年度59人與上年度同。 2. 本年度非以人事費支付勞務承攬支出，包括： (1) 一般行政計畫預計運用4人，經費1,380千元。 (2) 林業發展計畫預計運用39人，經費33,288千元。 |

農業部林業及自然保育署航測及遙測分署
公務車輛明細表
中華民國113年度

單位：新臺幣千元

| 車輛數 | 車輛種類 | 乘客人數 不含司機 | 購置 年月 | 汽缸總 排氣量 (立方公分) | 油料費 | | | 養護費 | 其他 | 備註 |
|-----|-------------------------|--------------|----------|----------------------|--------|-------|-----|-----|----|--|
| | | | | | 數量(公升) | 單價(元) | 金額 | | | |
| 1 | 現有車輛： 小客車及小客貨兩 用車 | 6 | 98.06 | 2,700 | 1,668 | 27.30 | 46 | 30 | 23 | 0535-QH。 航遙測分署(預計113年7月 汰換四輪傳動 客貨兩用車) |
| 1 | 小客車及小客貨兩 用車 | 4 | 101.05 | 2,400 | 1,668 | 30.60 | 51 | 51 | 21 | 4196-J8。 航遙測分署 |
| 1 | 小客車及小客貨兩 用車 | 4 | 107.07 | 2,400 | 1,668 | 30.60 | 51 | 34 | 21 | AXF-8015。 航遙測分署 |
| 1 | 小貨車 | 1 | 110.10 | 2,378 | 1,668 | 30.60 | 51 | 25 | 15 | BKV-7621。 航遙測分署 |
| 1 | 機車 | 1 | 111.08 | 0 | 0 | 0.00 | 0 | 2 | 1 | 測：EPU-3825 。 |
| 2 | 機車 | 1 | 112.05 | 0 | 0 | 0.00 | 0 | 3 | 1 | 測：EPV-5092 、EPV-5093。 |
| | 合 計 | | | | 6,672 | | 199 | 145 | 82 | |

附錄十一、農業部林業及自然保育署阿里山
林業鐵路及文化資產管理處

農業部林業及自然保育署阿里山林業鐵路及文化資產管理處

目 次

中華民國 113 年度

| | 頁 次 |
|------------------------|---------|
| 一、歲出計畫提要及分支計畫概況表 ----- | 439—442 |
| 二、各項費用彙計表 ----- | 443 |
| 三、人事費彙計表 ----- | 445 |
| 四、預算員額明細表 ----- | 446—447 |
| 五、公務車輛明細表 ----- | 448 |

農業部林業及自然保育署阿里山林業鐵路及文化資產管理處
歲出計畫提要及分支計畫概況表

經資門併計

中華民國113年度

單位：新臺幣千元

| | | | |
|-----------|-----------------|------|--------|
| 工作計畫名稱及編號 | 5651020100 一般行政 | 預算金額 | 65,270 |
|-----------|-----------------|------|--------|

計畫內容：
辦理本處各項人事費用、經常性業務、資訊應用與管理等。

預期成果：
維持本處各項業務正常運作，完成良好機關管理工作。

| 分支計畫及用途別科目 | 金額 | 承辦單位 | 說明 |
|-----------------|--------|---------|---|
| 01 人員維持 | 57,600 | 人事室 | 本分支計畫包括職員47人，共需人事費如列數。 |
| 1000 人事費 | 57,600 | | 。 |
| 1015 法定編制人員待遇 | 36,576 | | |
| 1030 獎金 | 9,155 | | |
| 1035 其他給與 | 730 | | |
| 1040 加班費 | 3,513 | | |
| 1050 退休離職儲金 | 4,287 | | |
| 1055 保險 | 3,339 | | |
| 02 基本行政工作維持 | 7,670 | 秘書室、人事室 | 本分支計畫係辦理一般性行政事務工作等所需之經常性維持經費，其內容包括： |
| 2000 業務費 | 7,118 | | |
| 2003 教育訓練費 | 40 | | 1. 員工教育訓練費40千元。 |
| 2006 水電費 | 455 | | 2. 水電費455千元。 |
| 2009 通訊費 | 400 | | 3. 郵資、電話、網路通訊等400千元。 |
| 2018 資訊服務費 | 343 | | 4. 資訊安全防護、公文管理及薪資管理系統維護及軟體使用費等343千元。 |
| 2021 其他業務租金 | 2 | | 5. 郵政信箱租金2千元。 |
| 2024 稅捐及規費 | 34 | | 6. 公務車輛牌照稅、汽車燃料使用費、土地及房屋稅等34千元。 |
| 2027 保險費 | 101 | | 7. 公務車輛及辦公廳舍保險費等101千元。 |
| 2036 按日按件計資酬金 | 40 | | 8. 聘請講師或專家學者鐘點費及出席費等40千元。 |
| 2051 物品 | 193 | | 9. 公務車輛油料、文具紙張及碳粉匣等193千元。 |
| 2054 一般事務費 | 3,536 | | 10. 印刷、保全、環境維護及辦理員工文康活動等3,512千元及員工協助方案相關經費24千元，合計3,536千元。 |
| 2063 房屋建築養護費 | 1,627 | | 11. 辦公廳舍及其他建築修繕維護等1,627千元。 |
| 2066 車輛及辦公器具養護費 | 60 | | 12. 公務車輛及辦公器具等維護費60千元。 |
| 2069 設施及機械設備養護費 | 157 | | 13. 電力系統、冷氣機及印表機等設備養護費157千元。 |
| 2072 國內旅費 | 50 | | 14. 國內旅費50千元。 |
| 2093 特別費 | 80 | | 15. 處長特別費80千元。 |
| 3000 設備及投資 | 540 | | 16. 辦公廳舍空間調整150千元。 |
| 3010 房屋建築及設備費 | 150 | | 17. 汰換電腦設備等190千元。 |
| 3030 資訊軟硬體設備費 | 190 | | 18. 汰購冷氣機、影印機、飲水機等事務設備2 |
| 3035 雜項設備費 | 200 | | |
| 4000 獎補助費 | 12 | | |
| 4085 獎勵及慰問 | 12 | | |

農業部林業及自然保育署阿里山林業鐵路及文化資產管理處
歲出計畫提要及分支計畫概況表

經資門併計

中華民國113年度

單位：新臺幣千元

| 工作計畫名稱及編號 | 5651020100 一般行政 | 預算金額 | |
|------------|-----------------|------|-----------------------------|
| 分支計畫及用途別科目 | 金額 | 承辦單位 | 說明 |
| | | | 00千元。 19. 退休人員三節慰問金12千元。 |

農業部林業及自然保育署阿里山林業鐵路及文化資產管理處
歲出計畫提要及分支計畫概況表

經資門併計

中華民國113年度

單位：新臺幣千元

| | | | |
|-----------|-----------------|------|---------|
| 工作計畫名稱及編號 | 5651021100 林業發展 | 預算金額 | 279,160 |
|-----------|-----------------|------|---------|

計畫內容：

1. 辦理2024竹博覽會暨世界竹論壇，並且協助規劃、行銷及宣傳，推動國內竹產業發展。
2. 整合自林業文化園區等森林遊憩場域，活化與保存林業文化資源，發揮在地特色，充實各項必要且具公益性質之公共設施，以提供自然學習、環境教育及戶外遊憩體驗的優質場所，並結合各項遊憩場域、周邊農業及社區營造等產業，發展多樣化遊程及行銷推廣活動。

預期成果：

1. 促進森林經營與產銷接軌，媒合農民、合作社伐採及林產加工等產業，發展特色林產業，創新發展多元與高價值之林產品。
2. 辦理森林遊憩場域內之公共服務設施整建及改善工程，有效提升遊憩品質。整合林業文化資源、建構保存系統網絡，完善保存維護與經營管理工作。建立公眾參與良好管道，增強與各森林遊憩場域鄰近社區與產業策略聯盟關係。發展多樣化遊程、辦理環境解說活動及在地培力，藉此促進當地產業及經濟永續發展，活絡綠資源之產業生機，並提升民眾森林保育及林業文化之認知。

| 分支計畫及用途別科目 | 金額 | 承辦單位 | 說明 |
|-----------------|---------|-------|--|
| 04 公私有林經營及林產發展 | 1,000 | 綜合企劃科 | 1. 本分支計畫編列1,000千元，係依據行政院111年12月8日院臺農字第1110017454號函核定「新興竹產業發展計畫(111至114年)」辦理，其中本科目編列1,000千元。 2. 工作計畫內容包括：辦理2024竹博覽會暨世界竹論壇，推動國內竹產業發展。 3. 業務費1,000千元，委託辦理2024竹博覽會暨世界竹論壇相關經費1,000千元。 |
| 2000 業務費 | 1,000 | | |
| 2039 委辦費 | 1,000 | | |
| 07 森林遊憩場域發展與推動 | 278,160 | 綜合企劃科 | 1. 本分支計畫編列278,160千元，係依據行政院109年11月18日院臺農字第1090016356號函核定「林業文化資源保存與整體再發展中長程計畫(第一期)」辦理，本年度編列經費18,160千元。 2. 工作內容計畫包括： (1) 辦理大阿里山軸帶百年躍升建設之日式宿舍及涼亭整修、自來水設置、車站及周邊設施景觀改善、車庫園區整體環境改善、車庫整建等工作。 (2) 辦理林業文化園區及歷史建築之整建及管理維護工作，活化與保存林業文化資源，並促進周邊社區產業發展。 3. 業務費54,046千元 (1) 業務人員及志工教育訓練、通訊、資訊系統維運、公共意外責任險、臨時人員、會議出席費、辦理訓練講座鐘點費等4,445千元。 (2) 委託辦理林鐵影片拍攝、嘉義製材所營運規劃整合、林業鐵路姊妹鐵道交流、阿里山林鐵全線通車行銷等所需經費25,618千元(其中辦理媒體政策及業務宣導相關經費2,000千元)。 |
| 2000 業務費 | 54,046 | | |
| 2006 水電費 | 684 | | |
| 2009 通訊費 | 48 | | |
| 2021 其他業務租金 | 1,392 | | |
| 2024 稅捐及規費 | 959 | | |
| 2027 保險費 | 268 | | |
| 2036 按日按件計資酬金 | 1,094 | | |
| 2039 委辦費 | 25,618 | | |
| 2051 物品 | 196 | | |
| 2054 一般事務費 | 4,468 | | |
| 2063 房屋建築養護費 | 550 | | |
| 2069 設施及機械設備養護費 | 18,100 | | |
| 2072 國內旅費 | 669 | | |
| 3000 設備及投資 | 224,114 | | |
| 3010 房屋建築及設備費 | 50,500 | | |
| 3015 公共建設及設施費 | 110,355 | | |
| 3025 運輸設備費 | 46,259 | | |
| 3030 資訊軟硬體設備費 | 2,000 | | |
| 3035 雜項設備費 | 15,000 | | |

農業部林業及自然保育署阿里山林業鐵路及文化資產管理處
歲出計畫提要及分支計畫概況表

經資門併計

中華民國113年度

單位：新臺幣千元

| 工作計畫名稱及編號 | 5651021100 林業發展 | 預算金額 | 279,160 |
|------------|-----------------|------|--|
| 分支計畫及用途別科目 | 金額 | 承辦單位 | 說 明 |
| | | | <p>(3)購置物品、印刷、業務宣導、建物養護等所需經費23,314千元(其中辦理媒體政策及業務宣導相關經費200千元)。</p> <p>(4)國內旅費669千元。</p> <p>4.設備及投資224,114千元</p> <p>(1)整建及充實嘉義製材所、林業村及檜意森活村等公共服務設施、辦理林業鐵路隧道及橋樑維修、阿里山軸帶旅運服務中心空間及周邊景觀改善等工程所需經費160,855千元，其中工程管理費3,438千元，係按施工費160,855千元，扣除營造工程保險費及營業稅等後為152,812千元提列(計算方式：76,406千元*3%+76,406*1.5%=3,438千元)，依中央政府各機關工程管理費支用要點規定估算，並配合工程結算總價覈實於得提列數額內執行。</p> <p>(2)汰購四輪傳動客貨兩用車、車輛整修及木造車廂採購等46,259千元。</p> <p>(3)設置行控中心及嘉義製材所動力室沉浸式藝文體驗特展設備等所需經費17,000千元。</p> |

農業部林業及自然保育署阿里山林業鐵路及文化資產管理處
各項費用彙計表

中華民國113年度

單位：新臺幣千元

| 工作計畫名稱及編號 第一、二級用途別 科目名稱及編號 | 5651020100 一般行政 | 5651021100 林業發展 | | | 合 計 |
|----------------------------------|--------------------|--------------------|--|--|---------|
| 合 計 | 65,270 | 279,160 | | | 344,430 |
| 1000 人事費 | 57,600 | - | | | 57,600 |
| 1015 法定編制人員待遇 | 36,576 | - | | | 36,576 |
| 1030 獎金 | 9,155 | - | | | 9,155 |
| 1035 其他給與 | 730 | - | | | 730 |
| 1040 加班費 | 3,513 | - | | | 3,513 |
| 1050 退休離職儲金 | 4,287 | - | | | 4,287 |
| 1055 保險 | 3,339 | - | | | 3,339 |
| 2000 業務費 | 7,118 | 55,046 | | | 62,164 |
| 2003 教育訓練費 | 40 | - | | | 40 |
| 2006 水電費 | 455 | 684 | | | 1,139 |
| 2009 通訊費 | 400 | 48 | | | 448 |
| 2018 資訊服務費 | 343 | - | | | 343 |
| 2021 其他業務租金 | 2 | 1,392 | | | 1,394 |
| 2024 稅捐及規費 | 34 | 959 | | | 993 |
| 2027 保險費 | 101 | 268 | | | 369 |
| 2036 按日按件計資酬金 | 40 | 1,094 | | | 1,134 |
| 2039 委辦費 | - | 26,618 | | | 26,618 |
| 2051 物品 | 193 | 196 | | | 389 |
| 2054 一般事務費 | 3,536 | 4,468 | | | 8,004 |
| 2063 房屋建築養護費 | 1,627 | 550 | | | 2,177 |
| 2066 車輛及辦公器具養護費 | 60 | - | | | 60 |
| 2069 設施及機械設備養護費 | 157 | 18,100 | | | 18,257 |
| 2072 國內旅費 | 50 | 669 | | | 719 |
| 2093 特別費 | 80 | - | | | 80 |
| 3000 設備及投資 | 540 | 224,114 | | | 224,654 |
| 3010 房屋建築及設備費 | 150 | 50,500 | | | 50,650 |
| 3015 公共建設及設施費 | - | 110,355 | | | 110,355 |
| 3025 運輸設備費 | - | 46,259 | | | 46,259 |
| 3030 資訊軟硬體設備費 | 190 | 2,000 | | | 2,190 |
| 3035 雜項設備費 | 200 | 15,000 | | | 15,200 |
| 4000 獎補助費 | 12 | - | | | 12 |
| 4085 獎勵及慰問 | 12 | - | | | 12 |

本頁空白

農業部林業及自然保育署阿里山林業鐵路及文化資產管理處

人事費彙計表

中華民國113年度

單位：新臺幣千元

| 人 事 費 別 | 金 額 | 說 明 |
|------------|--------|-----|
| 一、民意代表待遇 | - | |
| 二、政務人員待遇 | - | |
| 三、法定編制人員待遇 | 36,576 | |
| 四、約聘僱人員待遇 | - | |
| 五、技工及工友待遇 | - | |
| 六、獎金 | 9,155 | |
| 七、其他給與 | 730 | |
| 八、加班費 | 3,513 | |
| 九、退休退職給付 | - | |
| 十、退休離職儲金 | 4,287 | |
| 十一、保險 | 3,339 | |
| 十二、調待準備 | - | |
| 合 計 | 57,600 | |

農業部林業及自然保育署阿里
預算員額
中華民國

| 科 目 | | | | 員 額 (單位： | | | | | | | | | | | | | |
|-----|---|---|------------------------------|-----------|-----|-----|-----|-----|-----|-----|-----|-----|-----|-----|-----|-----|-----|
| 款 | 項 | 目 | 節 名 稱 | 職 員 | | 警 察 | | 法 警 | | 駐 警 | | 工 友 | | 技 工 | | 駕 駛 | |
| | | | | 本年度 | 上年度 | 本年度 | 上年度 | 本年度 | 上年度 | 本年度 | 上年度 | 本年度 | 上年度 | 本年度 | 上年度 | 本年度 | 上年度 |
| 16 | | | 005100000 農業部主管 | | | | | | | | | | | | | | |
| | 2 | | 005102000 林業及自然保育署 及所屬 | 47 | 44 | - | - | - | - | - | - | - | - | - | - | - | - |
| | | 2 | 5651020100 一般行政 | 47 | 44 | - | - | - | - | - | - | - | - | - | - | - | - |

山林業鐵路及文化資產管理處

明細表

113年度

單位：新臺幣千元

| 人 | | | | | | | | 年 需 經 費 | | | 說 明 |
|-------|-------|-------|-------|-------|-------|-------|-------|---------|--------|-------|---|
| 聘 用 | | 約 僱 | | 駐外雇員 | | 合 計 | | 本 年 度 | 上 年 度 | 比 較 | |
| 本 年 度 | 上 年 度 | 本 年 度 | 上 年 度 | 本 年 度 | 上 年 度 | 本 年 度 | 上 年 度 | | | | |
| - | - | - | - | - | - | 47 | 44 | 54,087 | 49,217 | 4,870 | 1. 本年度47人較上年度44人，增列職員3人。 2. 本年度非以人事費支付勞務承攬支出，包括： (1) 一般行政計畫預計運用8人，經費3,270千元。 (2) 林業發展計畫預計運用8人，經費3,600千元。 |
| - | - | - | - | - | - | 47 | 44 | 54,087 | 49,217 | 4,870 | |

農業部林業及自然保育署阿里山林業鐵路及文化資產管理處
公務車輛明細表

中華民國113年度

單位：新臺幣千元

| 車輛數 | 車輛種類 | 乘客人數 不含司機 | 購置 年月 | 汽缸總 排氣量 (立方公分) | 油料費 | | | 養護費 | 其他 | 備註 |
|-----|----------------------------|--------------|----------|----------------------|--------|-------|----|-----|----|--|
| | | | | | 數量(公升) | 單價(元) | 金額 | | | |
| 1 | 現有車輛： 小客車及小客貨兩 用車 | 4 | 111.09 | 1,999 | 1,668 | 30.60 | 51 | 8 | 20 | BQS-5932。 林鐵處 |
| 1 | 本年度新增車輛： 小客車及小客貨兩 用車 | 6 | 113.09 | 2,000 | 556 | 30.60 | 17 | 3 | 20 | 新購001。 林鐵處。預計 113年9月購置 四輪傳動客貨 兩用車。 |
| | 合 計 | | | | 2,224 | | 68 | 11 | 40 | |