

中華民國113年度

中央政府總預算

農業部林業及自然保育署及所屬單位預算

農業部林業及自然保育署編

農業部林業及自然保育署及所屬
目 次
中華民國 113 年度

	頁 次
壹、預算總說明-----	1—38
貳、主要表	
一、歲入來源別預算表-----	39—40
二、歲出機關別預算表-----	41—44
參、附屬表	
一、歲入項目說明提要表-----	45—52
二、歲出計畫提要及分支計畫概況表-----	53—77
三、各項費用彙計表-----	78—81
四、歲出一級用途別科目分析表-----	82—83
五、資本支出分析表-----	84—85
六、人事費彙計表-----	87
七、預算員額明細表-----	88—89
八、公務車輛明細表-----	90—122
九、現有辦公房舍明細表-----	124—125
十、補助經費分析表-----	126—137
十一、捐助經費分析表-----	138—145
十二、派員出國計畫預算總表-----	147
十三、派員出國計畫預算類別表-考察、視察、訪問-----	148—149
十四、派員出國計畫預算類別表-開會、談判-----	150—151
十五、派員赴大陸計畫預算類別表-----	152—153
十六、歲出按職能及經濟性綜合分類表-----	154—159
十七、跨年期計畫概況表-----	160—162
十八、委辦經費分析表-----	164—175
十九、媒體政策及業務宣導費彙計表-----	176—177
二十、立法院審議中央政府總預算案所提決議、附帶決議及注意辦理事 項辦理情形報告表-----	178—213
肆、附 錄	
附錄一、農業部林業及自然保育署-----	215—238
附錄二、農業部林業及自然保育署宜蘭分署-----	239—262
附錄三、農業部林業及自然保育署新竹分署-----	263—284
附錄四、農業部林業及自然保育署臺中分署-----	285—308
附錄五、農業部林業及自然保育署南投分署-----	309—330
附錄六、農業部林業及自然保育署嘉義分署-----	331—354

附錄七、農業部林業及自然保育署屏東分署	-----	355—378
附錄八、農業部林業及自然保育署臺東分署	-----	379—401
附錄九、農業部林業及自然保育署花蓮分署	-----	403—422
附錄十、農業部林業及自然保育署航測及遙測分署	-----	423—432
附錄十一、農業部林業及自然保育署阿里山林業鐵路及文化資產管 理處	-----	433—442

壹、預算總說明

農業部林業及自然保育署及所屬 預算總說明

中華民國 113 年度

一、現行法定職掌：依據中華民國 112 年 5 月 31 日公布之農業部林業及自然保育署組織法

(一)、機關主要職掌

1. 森林、陸域野生動植物及棲地保育、自然地景、自然紀念物政策、法規、國際事務與科技發展之擬訂、執行及督導。
2. 促進自然保育、生物多樣性維護、友善棲地營造、社區林業、森林資源建造維護、永續利用與生產管理、自然生態保育產業輔導、自然生態保育專業人員認證之政策規劃、執行及督導。
3. 森林、棲地與自然資源調查監測、航遙測任務及資訊整合建置、國有林永續經營之規劃、執行及督導。
4. 陸域自然保留區、自然保護區、野生動物保護區與野生動物重要棲息環境、地質公園、野生動植物與自然紀念物經營管理之規劃、執行及督導。
5. 樹木保護、陸域野生物研究、森林生物與陸域特定野生動物危害防治、野生動物輸出入與管理、特定外來入侵種防除之規劃、執行及督導。
6. 森林遊樂區、自然步道、林業文化園區、軌道設施、自然教育與生態旅遊之經營規劃、執行及督導。
7. 森林保護、林地管理與保安林經營之規劃、執行及督導。
8. 國有林集水區保育、治山防災、林道維護、森林育樂工程計畫之規劃、執行及督導。
9. 所屬林業鐵路及文化資產機構之督導、協調及推動。
10. 其他有關林業及自然保育事項。

(二)、內部分層業務

1. 保育企劃組職掌：

- (1) 陸域生物多樣性保育、永續森林生態政策與施政計畫之擬訂、審議及評估。
- (2) 國土棲地空間之策略規劃及整合；生態系服務之策略規劃、整合及其價值評估。
- (3) 森林資源、森林與自然碳匯調查監測之規劃、推動及督導；航遙測影像於資源調查之發展及應用。
- (4) 森林碳管理策略與公私協力之規劃、擬訂及推動。
- (5) 國有林事業區經營計畫之審議及督導。

- (6) 保育與林業國際合作、國際公約與兩岸事務之規劃、整合及協調。
- (7) 林業歷史之調查、紀錄及應用。
- (8) 自然生態與資源調查資料庫之整合、流通及運用；資通安全與地理圖資倉儲事項之策劃、管理、推動及督導。
- (9) 林業與自然保育相關法規之審議、研修及釋疑；訴願、行政訴訟及國家賠償案件之協辦。
- (10) 其他有關保育企劃事項。

2. 保育管理組職掌：

- (1) 自然資源保育政策之規劃及推動。
- (2) 自然保護區、陸域野生動物保護區、野生動物重要棲息環境、自然地景與自然紀念物之劃設、指定、公告、廢止及變更；陸域有效保育地之規劃及推動。
- (3) 陸域瀕危野生動物與植物保育之規劃及推動；陸域保育類野生動物與珍貴稀有植物名錄之指定、公告、廢止及變更。
- (4) 生態服務給付與友善生態生產之規劃及推動。
- (5) 社區保育與其他棲地保育之規劃及推動；保育相關產業與專業人員之輔導及推動。
- (6) 原住民族相關森林與自然保育之策劃、協調及督導。
- (7) 陸域野生物資源永續利用與管理之規劃、協調及推動。
- (8) 陸域野生動物輸出入之審核及管理；陸域特定入侵種動物危害控制措施之規劃及推動。
- (9) 自然保育研究與陸域野生動物救援及其醫療之規劃、協調及推動。
- (10) 其他有關保育管理事項。

3. 森林管理組職掌：

- (1) 林地與森林資源之維護；非法侵害及破壞之遏止。
- (2) 國有林地產籍管理；國、公、私有林林地使用管制工作之執行及督導。
- (3) 國有林地出租或撥用案件之審核；國有出租造林地之管理。
- (4) 國有林巡護管理工作之規劃、執行、督導及考核。
- (5) 國有林地占用與竊取林產物案件防範措施之擬議、執行及督導。
- (6) 森林火災防救策略與計畫之擬訂、執行、督導及考核。
- (7) 保安林生態系服務價值之維護、檢訂及監測；保安林公私協力參與之規劃、執行、督導及考核。
- (8) 媒體公關事務之規劃、協調及執行。
- (9) 林業與自然保育綜合性業務之推廣及行銷。

(10)其他有關森林管理事項。

4. 森林產業組職掌：

- (1) 永續木竹資源之營造及多元林產業發展之輔導。
- (2) 林木種原保存、育苗、造林、撫育之規劃、審核及督導。
- (3) 人工林、農地營林永續生產之規劃、協調、審核及督導。
- (4) 林產業之人才培力、輔導、驗證管理及經濟分析；林下經濟、森林產物之研發。
- (5) 國有林林產物之處分與在地居民採取利用之規劃及督導。
- (6) 輔導獎勵造林相關法規之訂修、解釋、審核及督導。
- (7) 山坡地開發利用回饋金相關法規之訂修、解釋與計畫之擬訂、執行及督導。
- (8) 樹木保護相關法規之訂修、解釋、審核及督導。
- (9) 林木生物危害防治相關業務之規劃、審核及督導。
- (10)其他有關森林產業事項。

5. 森林育樂組職掌：

- (1) 森林遊憩體驗之優化；森林教育與療癒功能之深化；友善山林活動場域之營造。
- (2) 森林育樂法規之訂修及解釋。
- (3) 國家森林遊樂區、平地森林園區、林業文化園區資源維護、規劃設置與營運管理之督導、執行及考核。
- (4) 自然教育中心、生態教育館規劃設置、營運管理、課程研發與宣導推廣之督導、執行及考核。
- (5) 森林育樂場域設施、軌道相關工程之執行、考核及生態友善機制之推動。
- (6) 森林育樂場域軌道設施營運管理與行車安全之審定、督導及執行。
- (7) 自然步道規劃設置、經營管理與合作推廣之督導、執行及考核。
- (8) 國家森林志願服務、環境解說、生態旅遊規劃與推動之督導、執行及考核。
- (9) 其他有關森林育樂事項。

6. 集水區治理組職掌：

- (1) 國有林集水區防災治理之調查與規劃；國有林工程生態友善機制之推動及督導。
- (2) 國有林集水區保育治理與林道維護計畫之擬訂、推動及督導。
- (3) 國有林集水區與林道災害緊急處理之規劃、協調及推動。
- (4) 林道管理與辦公廳舍新建工程之推動及督導。
- (5) 國有林大規模土砂災害之防災及應變處理。
- (6) 國有林集水區治理、林道維護與防災技術之研發、推廣及運用。
- (7) 其他有關集水區治理事項。

7. 秘書室職掌：

- (1) 印信典守及文書、檔案之管理。
- (2) 議事、研考、出納、財務、採購、營繕及其他事務管理。
- (3) 本署辦公廳、宿舍、公務車等財產之管理。
- (4) 工友(含技工、駕駛)之管理。
- (5) 不屬其他各組、室事項。

8. 人事室職掌：掌理本署人事事項。

9. 政風室職掌：掌理本署政風事項。

10. 主計室職掌：掌理本署歲計、會計及統計事項。

(三)、組織系統圖及預算員額說明表

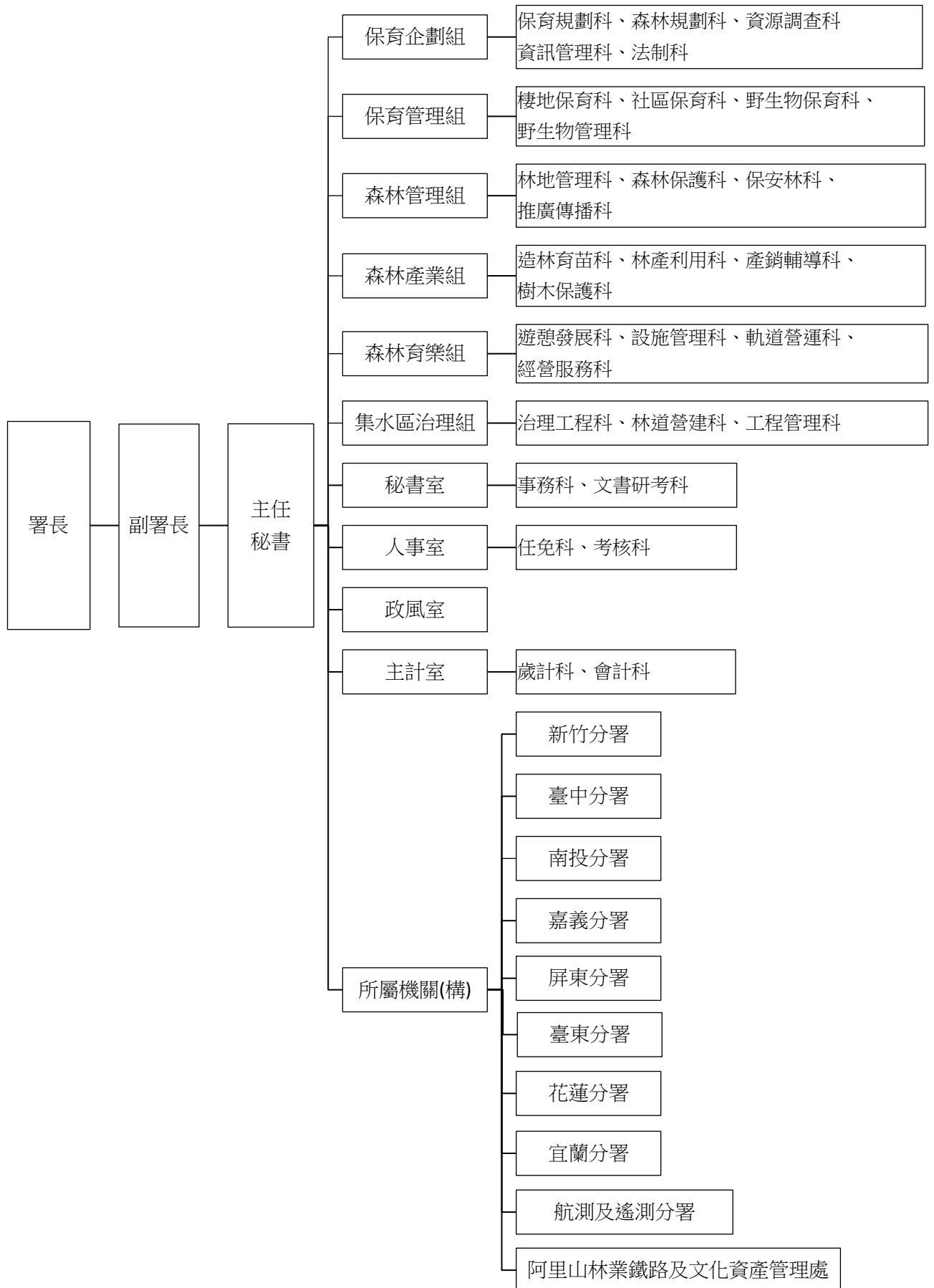

機關	職員	工友	技工	駕駛	聘用	約僱	合計
本署及所屬 預算員額	1,229	46	604	21	2	526	2,428

二、施政目標與重點

本署配合總統施政藍圖及「創新、就業、分配及永續」等原則，透過「五加二」產業創新計畫之「新農業 2.0」項下，增進農民福利體系、健全基礎環境及提升產業競爭力等三大施政主軸，規劃「永續林業·生態臺灣」之施政願景，期兼顧「社會」、「經濟」與「環境」，力求產業及自然環境之永續發展，與全民共同開創林業及自然保育新未來。

本署依據行政院 113 年度施政方針，配合中程施政計畫及核定預算額度，並針對當前社經情勢變化及本署未來發展需要，編定 113 年度施政計畫，其目標與重點如次：

(一) 年度施政目標

1. **社會面-健全林地管理，促進公眾參與，尋求社會系統和諧穩定，強化國土復育與保安效益。**
 - (1) 精進森林資源監測，遏止森林非法侵害及破壞；落實林地產籍管理，加強林野巡護，並結合社區、部落參與森林保護工作，提高森林護管效率，減少森林受害。
 - (2) 推廣及宣導林業政策，提升國民保林護林意識。
 - (3) 辦理國有林租地補償收回及現有濫墾、濫建等林地占用案件收回，並加強收回林地之經營管理，以提高森林生態系服務價值。
 - (4) 擬定 46 萬餘公頃保安林地經營管理及復育造林計畫，適時檢討保安林功能，推動保安林多元惠益分享及民間協同參與與管理，完整維護保安林地，擴大保安林功能，確保居住環境安全。
 - (5) 回復原住民族傳統狩獵及林產物利用自然資源權利、建立共管機制。
2. **經濟面-厚植森林生態環境資源，合理規劃增值利用，促進產業永續發展，達成全民惠益分享。**
 - (1) 因應臺灣自然條件，永續經營人工林，發揮森林碳吸存效益，強化因應氣候變遷調適能力。
 - (2) 活化地方林業經營環境，推動林業永續多元輔導方案、發展林下經濟等多元經營，促進公私有林合理經營與利用，振興山村經濟。
 - (3) 建立國產木竹材合法來源認驗證制度及其追溯系統，整合林產業上、中、下游，促進林產業升級轉型。

- (4) 營造永續木竹資源，促進生態資源循環利用；建置國產木竹材產銷供應鏈，提供來源與數量穩定之國產木竹材，創新產業價值。
- (5) 優化森林育樂場域，整合自然步道、國家森林遊樂區、平地森林園區、林業文化園區及生態教育館，發揮在地特色，充實各項必要且具公益性質之公共設施，以提供自然學習、環境教育、優質遊憩及療癒服務場所，增進民眾參與環境教育。
- (6) 結合各項遊憩場域、周邊農業及社區營造等產業，發展多元觀光遊憩活動，活絡綠資源之產業生機。
- (7) 發展野生物永續利用模式及管理制度，降低國內野生物非法使用的風險。
- (8) 以國土保安為前提，推動林道維護改善及生態通道規劃設置，提供國人森林旅遊與林業經營管理安全之道路，並強化旅遊吸引力及競爭力。

3. 環境面-維護森林健康及生物多樣性，深化里山倡議，架構國土生態綠網，確保生態環境永續。

- (1) 持續掌握國家森林資源，建置森林資源長期調查監測體系，規劃森林永續經營策略，逐步推動森林驗證。
- (2) 建置及充實森林地理資訊圖資倉儲，擴充臺灣全區航遙測影像時序資料並發展流通供應服務，促進空間資訊整合應用，支援國土規劃、環境監測及防救災等需求。
- (3) 加強海岸保安林營造，構築海岸綠色防護網，有效減緩強風、飛砂、鹽霧及浪潮之影響。加強林木疫病、蟲害防治，維護森林健康，健全樹木保護制度。
- (4) 推動原生植物產業多元利用，營造獨特本土生態景觀；以綠色環境給付及免費供應種苗等措施，鼓勵農民參與造林綠化，營造優質家園。
- (5) 優先針對中、高危險集水區加強治理，辦理防砂工程及崩塌地復育；建構國有林大規模崩塌防災應變機制，辦理處理改善工程，減緩崩塌土砂災害，增進森林水土資源保育，並保障周邊保全對象之生命財產安全；強化工程生態友善機制，打造防減災韌性之集水區。
- (6) 建置國土生態綠網空間策略藍圖，對接國土空間策略規劃，建立跨域工作平台，串聯陸域棲地保育；研擬與推動瀕危動植物保育對策，營造人與自然和諧共生的友善生產與農業環境，提升國土韌性與調適力，維護生態系服務功能與生物多樣性。
- (7) 強化保護區系統之完整性，維護物種及其棲地之多樣性。加強全國自然地景研究，保護我國珍貴的地景資源。

- (8) 推動社區參與林業及自然資源管理，執行各類教育推廣工作。
- (9) 落實野生動物保育法與相關規範之執行及查證，健全野生動植物國內管理。加強野生動物飼養管理、救傷、收容，強化野生動物域內或域外保育工作。
- (10) 輔導不利耕作之劣化地轉型為濕地生態園區，建立珍貴水梯田濕地生態保存暨復育示範，提高生物多樣性。
- (11) 預防外來種入侵，導正不當放生行為，根除或抑制散佈，減少外來入侵種危害國內生態環境。

(二)年度重要施政計畫

工作計畫 名稱	重要計畫項目	實施內容
一、林業試驗 研究	永續林業與生物多樣性	<p>一、強化森林生態系在氣候變遷下之因應，減少生物多樣性的直接威脅，強化外來入侵種管理，提升生物多樣性之效益，提升森林之保育、經營與利用研究。</p> <p>二、進行國產木、竹材料技術開發，強化產業鏈串接，改進林業生產技術，加強山區通訊基礎服務。</p>
二、林業 管理	<p>一、強化野生動物救援 照養及保育醫學</p> <p>二、化解野生動物危害 農業及瀕危物種與 人衝突</p>	<p>一、辦理被查緝沒入之保育類野生動物救援及收容工作。</p> <p>二、辦理地方政府後送之野生動物之救傷、醫療、照養、收容、野放訓練及野放。</p> <p>三、強化野生動物保育醫學發展及培養野生動物醫療照養專業人才。</p> <p>一、辦理野生動物危害及族群監測調查、危害防治技術研發、交流與教育觀摩，處理人與野生動物衝突通報案件，進行危害農業動物個體驅趕或移除等防治工作，以降低農損，保障農民收益。</p> <p>二、建立野生動物救援機制、宣導並鼓勵民眾通報。研發及推廣以改良式獵具汰換傳統式套索，降低非法獵具致野生動物受傷機率。</p>
三、林業 發展	<p>一、森林生態系經營</p> <p>二、森林保護與林地管</p>	<p>一、辦理國有林事業區資源調查，進行永久樣區設置與複查，建置森林資源長期監測體系。</p> <p>二、辦理森林資源、生態及林地經營管理等各項空間資料建置更新及倉儲管理，持續執行國土監測航攝影像蒐集，將高精度、高更新頻率之地理空間基礎資料提供各界運用；推動地理空間資料之共享，建構空間應用服務及網路查詢、介接及申購流通機制，提供國家資源管理及應用，俾利各界查詢及協助決策支援。</p> <p>一、國有出租林地管理，違規違約之查處，輔導限期</p>

工作計畫名稱	重要計畫項目	實施內容
	<p>理</p> <p>三、厚植森林資源</p> <p>四、公私有林經營及林產發展</p>	<p>改善或依法訴請返還林地，收回造林，妥善管理；輔導承租人辦理國有林出租造林地補償收回，落實政府照顧林農之宗旨。</p> <p>二、強化森林火災防減災整備工作，精進林火防救應變機制，提升火場滅火效能及協調機制，維護國土安全。</p> <p>三、加強林地巡護工作，取締盜伐，辦理現有濫墾、濫建等林地占用案件排除，維護森林資源。</p> <p>四、辦理林業及自然保育、愛林保林及森林防災等宣傳，鼓勵全民參與自然保育及造林綠美化工作。</p> <p>五、強化保安林之監測管理，辦理保安林檢訂、清查，並依環境狀況檢討擴編保安林，強化經營管理技能，並辦理保安林環境維護，使全國保安林獲得完整維護。</p> <p>一、辦理國有林班地造林及撫育，建構優美森林環境，增加林木二氧化碳之吸存功能；辦理人工林疏伐，疏開鬱閉林分，促進留存木生長品質，在維持森林功能與棲地環境下育成形、質、量俱佳的林木。</p> <p>二、於沿海地區辦理造林綠化及老化木麻黃造林地林相更新，依生態經營原則，營造複層林相，提高生物多樣性，並提供小型野生動物及鳥類等生物良好棲息場所。</p> <p>三、創新林業生產技術，確保對環境之友善；推動國產木、竹材產地證明制度，確保國產木竹材來源合法，促進合法林產品貿易。</p> <p>一、推動短期經濟林及公有地造林綠化工作，持續加強撫育平地造林地，營造優質綠色生態環境。</p> <p>二、加強輔導公私有林經營管理技術及獎勵造林後續輔導措施，建構木竹生產技術體系，輔導林業合作社，媒合林農與林產加工業者合作，建立林業產業鏈；加強森林產物之開發利用，建構區域林</p>

工作計畫名稱	重要計畫項目	實施內容
		<p>業生產體系，提高產業競爭力。</p> <p>三、依據農產品生產及驗證管理法，推動建立國產木竹材產銷合法來源認驗證制度及其追溯系統，輔導林農及木竹加工業，整合林產業上中下游，促進林產業升級轉型。</p> <p>四、加強林木疫病、蟲害防治，確保樹木保護與林木健康管理，推動樹木保護工作，進行受保護樹木普查及教育訓練。</p>
	五、國有林整體治山防災及林道維護	<p>一、依國有林地子集水區危險度評估結果，及因應颱風豪雨新增災害情形，以安全為基礎，維護國有林自然生態為導向，落實治理工程生態友善機制，加強治理工程對生態保育措施，辦理崩塌地處理、防砂工程、維護及緊急處理、整體治理調查規劃等工作。</p> <p>二、辦理本署轄管林道道路上下邊坡崩坍處理、地層滑動整治、排水系統改善、鋪面改善、設置安全設施、加強水土保持、植生綠美化以及生物通道規劃設置等。</p>
	六、國有林大規模崩塌防災治理	以國有林大規模崩塌潛勢區判釋結果，辦理監測分析及調查規劃工作，建立防災應變機制，並辦理治理改善工程，降低大規模崩塌發生風險。
	七、森林遊憩場域發展與推動	<p>一、辦理自然步道及山屋之整建及維護、山海圳國家綠道推動工作、規劃及串聯自然步道、遊憩區及景點，建構步道旅遊網絡，推動無痕山林運動，提供優質山林遊憩場域。</p> <p>二、整建及改善 3 處平地森林園區、4 處林業文化園區之公共服務設施，提高遊客遊憩體驗品質。</p> <p>三、整建及改善國家森林遊樂區公共服務設施，營造優質生態旅遊環境，引進民間專業團隊營管餐宿服務設施，提升整體服務品質。</p> <p>四、推展生態教育館，發揮環境教育功能，辦理環境</p>

工作計畫名稱	重要計畫項目	實施內容
	八、國家自然保育	<p>解說活動及教育訓練，強化管理解說人員及國家森林志工之專業智能。</p> <p>五、依據環境特色、結合周邊山村文化及農特產品，規劃及推廣多元自然體驗遊程，並應用森林療癒協助私有林林業振興發展。</p> <p>六、進行臺灣山林悠遊網改版及優化工作、編印環教文宣，提供生態旅遊及環境教育相關資訊服務。</p> <p>七、以阿里山鐵路百年文化歷史與建設為基礎，攜手交通部觀光署、嘉義縣政府及嘉義市政府，辦理軸帶整合規劃與行銷推廣、大阿里山森林遊憩建設、林業鐵路運行優化暨林業文化景觀建設、木都風貌再造及阿里山軸帶縫合等工作項目。</p> <p>一、強化保護區系統之完整性，以維護物種及其生育地之多樣性。</p> <p>二、加強全國陸域自然地景經營管理及研究，保護我國珍貴的地景資源。</p> <p>三、預防關鍵陸域外來種入侵動物，根除或抑制關鍵陸域外來種入侵動物散佈，並有效控制。</p> <p>四、執行社區林業計畫，與社區居民、團體共同參與林業工作。</p> <p>五、推動地層下陷區轉型為濕地生態園區暨復育示範區。</p> <p>六、加強保護區之各項生態調查與監測，推動社區參與，執行各項保育行動計畫。</p> <p>七、強化各地方政府野生動物保育法與相關規範之執行及查證工作能量，健全國內野生動植物管理制度。</p> <p>八、建立與宗教團體合作，轉化傳統放生觀念，引導宗教團體參與野生動物救傷收容專業單位野放工作，共同協力推動生態保育。</p> <p>九、辦理野生動物及其產製品鑑識、維護及技術研發工作。</p> <p>十、辦理自然生態保育及野生動植物保育教育宣導、</p>

工作計畫名稱	重要計畫項目	實施內容
	九、國土生態保育綠色網絡建置計畫	研究調查及人才培訓工作，推動與 NGO 建立夥伴關係。 十一、協助國內及國際保育組織推動自然保育工作，並參與相關活動，提升我國保育形象。 一、建置國土生態綠網空間策略藍圖，建立國土生態保育跨部門、跨空間、跨專業之聯繫推動平台。 二、研擬與推動瀕危動植物保育對策，建立工作平臺，落實機關分工管考，持續族群調查、棲地復育等保育工作。 三、以生態造林、友善生產、建立動物通道等方式，營造人與自然和諧共生的環境，提升國土韌性與調適力，維護生態系服務功能與生物多樣性。
	十、國家航遙測飛機更新計畫	為國家地理資訊系統基本圖資建置、農林漁牧管理、國土保安、自然保育及促進森林資源多元利用等基礎工作所需，規劃推動航遙測飛機更新，以融資租賃模式取得 2 架航遙測飛機，長期濕租專機專用，租約期間由承攬廠商負責飛機、飛行員、維修保養、機務、地勤等業務，租約期滿後，飛機所有權轉移政府所有。

三、以前年度計畫實施成果概述

(一)、前(111)年度計畫實施成果概述

工作計畫	實施概況	實施成果
一、林業試驗研究	永續林業與生物多樣性 (一) 加強森林生物學與生態學研究，建構健康森林生態系。 (二) 提升森林之保育、經營與利用研究。 (三) 應用航遙測影像，建立	一、完成全臺灣五個區域樣區三次複查工作，分析各區年均溫皆有上升，冬季均溫皆顯著上升，另計算標準化降雨蒸散指標(SPEI)，自 2017 年秋季開始至 2022 年春季為止，維持了 4-5 年乾早期。在 2020 年秋季過後至 2021 年春季甚至發生極端乾旱現象。各山峰的 EVI 長期趨勢約

工作計畫	實施概況	實施成果
	<p>森林資源調查技術、環境變遷監測與天然災害預警。</p> <p>(四) 推進國產材現代化生產，建構產業鏈製造量穩生產模組，改進林業生產技術，強化山區通訊基礎服務。</p>	<p>有 5 - 6 年一次循環震盪，與過去研究結果相符。</p> <p>二、盤點蒐集臺灣地區 56 種特定外來入侵種相關基礎資訊，建立適合臺灣地區特定外來入侵種分級管理之評估系統，並產出分級管理清單。</p> <p>三、持續營運國家野生動物遺傳物質典藏及生命條碼資料庫，111 年度完成累積國家野生動物遺傳典藏物質 479 件及生命條碼 DNA 序列 372 筆。</p> <p>四、完成增設針對臺灣黑熊之監測相機 25 台，完成石虎豐富度下降的可能原因分析及以佔據模型評估水鹿及黃喉貂偵測率及佔據率的可行性分析，並完成自動相機資訊系統之功能新增及資料視覺化優化。</p> <p>五、臺灣生命大百科網站於 111 年共新增物種解說 222 種（篇）、更新 225 篇，新增物種多媒體資料 696 件；另已完成一場線上自然專題特展，及辦理二場推廣工作坊，參與學員共約 120 人次。</p> <p>六、完成世界入侵種資料庫（中文版）網站資料更新審定翻譯，並編撰 80 種台灣近十年來新增的入侵種的資料。</p> <p>七、機器學習於航攝影像森林覆蓋型萃取之研究案，延續前 2 年成果，執行期間總計共蒐集 3,490 幅 DMC 航攝影像，完成現行森林資源調查架構下，自動化智慧判釋森林覆蓋型模式之實測與效能評估以及 3 項工具開發、實機安裝、測試與教育訓練等相關工作。</p> <p>八、進行塔式集材機集材與裝載式運材拖車運材作業效率研究，結果顯示採用塔式集材機之集材作業成本明顯低於國內傳</p>

工作計畫	實施概況	實施成果
		<p>統之架線集材作業方式。使用自動解材裝置顯著提升集材生產效率並減低作業人員解材時的受傷風險。</p> <p>九、執行「山區無線寬頻網路建置及低軌衛星通訊技術研析案」，111年已取得國家通訊傳播委員會及數位發展部核可，完成山區無線寬頻通訊網路設備進口。</p>
<p>二、林業管理</p>	<p>一、野生物保育</p> <p>(一)執行緝獲走私、棄養、不當放生之國內外保育類野生動物之收容處置。</p> <p>(二)執行保育類野生動物及地方政府後送本土野生動物之救傷、醫療、照養、野放訓練及野放。</p> <p>(三)強化野生動物域外保育、學術研究、保育醫學發展及培養野生動物醫療照養專業人才。</p> <p>(四)提升民眾野生動物救傷正確觀念及保育意識。</p>	<p>一、執行傷病野生動物緊急醫療照養、緝獲動物處置、收容及野放訓練：4處救傷與收容中心111年1月至12月共計3,072隻次。</p> <p>二、111年度4處救傷與收容中心執行保育類野生動物及地方政府後送本土野生動物之醫療救傷、療養及野放訓練共計4,176隻次。</p> <p>三、辦理食蛇龜、柴棺龜、穿山甲等野生動物野放後追蹤，蒐集個體所在點位資料，了解野放後個體活動範圍，作為後續救傷收容動物重返棲地之參考。</p> <p>四、辦理傷病死亡動物原因調查及疾病檢測約1,600件，並辦理遊蕩犬貓攻擊案件監測之樣本50件。</p> <p>五、辦理野生動物醫療救援專業人才培訓125人次，透過新進人員至其他收容、救傷中心實習，或辦理野生動物醫療培訓課程，增進野生動物醫療、收容照養及國際交流能量；辦理照養志工培育6人，解說志工24人，共計30人。</p> <p>六、辦理野生動物保育教育宣導活動，推廣野生動物保育觀念及救傷正確知識401場13,877人次。</p>
	<p>二、野生動物危害農業防治計畫</p>	<p>一、按農地面積大小(0.2~2公頃)補助農民架設電圍網防治野生動物危害，111年度</p>

工作計畫	實施概況	實施成果
	<p>(一) 按面積大小調整電牧器圍網補助方式，提升農友架設意願，辦理野生動物危害及族群調查、野生動物危害農業防治技術研發、交流與教育觀摩，提高人與野生動物衝突案件通報與處理，以降低農損，保障農民收益。</p> <p>(二) 宣導以精準式陷阱汰換傳統式套索，於瀕臨絕種野生動物活動熱區，加強查緝非法狩獵及非法獵具清除，降低非法獵具致瀕臨絕種野生動物受傷；執行瀕臨絕種野生動物救援，宣導並鼓勵民眾於山區發現瀕臨絕種野生動物受傷之通報與獎勵。</p> <p>(三) 全力移除外來入侵種綠鬣蜥。</p>	<p>完成補助農民完成架設電圍網 81 件，以防治野生動物危害農業。</p> <p>二、辦理臺灣獼猴危害農業衝突處理、危害防治輔導平臺與技術精進、節育及族群數量調查等計畫，瞭解危害發生情勢。</p> <p>三、辦理「野生動物危害防治宣導說明會」52 場 5,096 人次參與，進行野生動物危害農作調查及保育宣導，提升保育意識。累計移除民眾通報或主動移除之危害農業動物之個體 2,356 隻，保障農民農作生產，並兼顧野生動物保育。</p> <p>四、完成獵具改良，並採購製作改良式獵具 2,300 組，以交換或提供測試方式，交由山區農民或原住民獵人使用，111 年度已提供約 1,300 組，以減少誤捕非目標之瀕危野生動物及對動物之傷害。</p> <p>五、與內政部警政署保安警察第七大隊合作，加強非法獵具清除，降低非法獵具致瀕臨絕種野生動物受傷，並辦理化解人與野生動物衝突宣導活動 10 場次，鼓勵民眾通報受傷瀕臨絕種野生動物。</p> <p>六、111 年度全國移除綠鬣蜥野外個體 40,691 隻，已控制中彰投雲及臺東之新分布族群成長，並持續控制嘉南高屏核心區域族群。</p>
<p>三、林業發展</p>	<p>一、森林生態系經營</p> <p>(一) 辦理國有林事業區資源調查，進行永久樣區設置與複查，建置森林資源長期監測體系。</p> <p>(二) 辦理森林資源、生態及林地經營管理等各項空間資料建置更新及倉儲管理，持續執行國土監</p>	<p>一、完成森林資源長期監測樣區複查作業累計 446 個。</p> <p>二、完成森林資源長期監測圖幅調繪修測作業累計達 1,120 幅。</p> <p>三、擴充森林保育地理圖資及維護資料正確性，辦理圖資開放及對外供應，111 年度提供圖資下載 4,583 次、服務取用 301 次；維運生態調查資料庫辦理原始資料倉儲及開放，累計資料集 581 個、資料</p>

工作計畫	實施概況	實施成果
	<p>測航攝影像蒐集，將高精度、高更新頻率之地理空間基礎資料提供各界運用；推動地理空間資料之共享，建構空間應用服務及網路查詢、介接及申購流通機制，提供國家資源管理及應用，俾利各界查詢及協助決策支援。</p>	<p>筆數 352 萬餘筆。</p> <p>四、完成年度計畫航空攝影及製作航攝正射影像 6,138 幅，並辦理圖資介接服務，111 年度提供各政府機關航攝正射影像、全臺福衛鑲嵌影像、無人機正射影像介接服務計有 158 個單位及 175 個系統，總介接次數達 2,413 萬餘次。</p>
	<p>二、森林保護與林地管理</p> <p>(一) 國有出租林地管理，違規違約者限期改善或循司法程序訴請返還林地，收回造林，妥善管理；合法出租造林地補償收回。</p> <p>(二) 加強林地護管，精進防火防救應變機制。</p> <p>(三) 加強林地巡護工作，取締盜伐、濫墾、搶救並防範森林火災；現有濫墾、濫建等限期廢耕拆除及救助，維護森林資源。</p> <p>(四) 辦理林業政策、愛林保林及森林防災等宣傳，鼓勵全民參與自然保育及造林綠美化工作。</p> <p>(五) 落實保安林之經營管理，逐年辦理保安林檢訂、清查，並適時依環境狀況擴編保安林，強化保安林經營管理人</p>	<p>一、辦理國有林地籍產籍及出租林地管理業務，111 年度租地輔導續租換約達 4,876 件。</p> <p>二、辦理租地補償收回範圍公告及受理申請、廢續辦理以前年度受理申請未完成補償收回案件之收回事宜，111 年度補償收回林地累計達 731.0680 公頃。</p> <p>三、辦理防火倉庫設備及器材整備工作、完成防火演練及座談 155 場次、災害應變指揮系統(ICS)精英小組年度教育訓練 2,451 人次，搶救森林火災 20 次。</p> <p>四、辦理林野巡護工作達 158,837 次，護管國家森林資源，取締竊取森林主副產物案件 93 件。</p> <p>五、111 年度排除現有濫墾、濫建等林地占用案件 1179.3101 公頃。</p> <p>六、辦理完成植樹月及林業宣導活動 205 場次、各類媒體宣導及記者會 1,745 次/種、出版台灣林業雙月刊及各類宣導資料 11 種、教育訓練 88 次，計 2,049 場/次/種。</p> <p>七、完成保安林檢訂 26,723 公頃。</p>

工作計畫	實施概況	實施成果
	<p>員之技能，並辦理保安林環境維護，使全國保安林獲得完整維護。</p>	
	<p>三、厚植森林資源</p> <p>(一) 辦理國有林班地造林及撫育，建構優美森林環境，增加林木二氧化碳之吸存功能；辦理人工林疏伐，疏開鬱閉林分，促進留存木生長品質，在維持森林功能與棲地環境下育成形、質、量俱佳的林木。</p> <p>(二) 於沿海地區辦理造林綠化及老化木麻黃造林地林相更新，依生態經營原則，營造複層林相，提高生物多樣性，並提供小型野生動物及鳥類等生物良好棲息場所。</p> <p>(三) 創新林業生產技術，確保對環境之友善。</p>	<p>一、完成國有林造林 189.33 公頃、國有林地人工林撫育 2,438.42 公頃，以人工復育方式，加速完成森林覆蓋，以發揮森林對水源涵養及國土保安之功能。</p> <p>二、針對已達伐期齡或已鬱閉之人工林進行疏、除伐 325.76 公頃，一方面調整林分結構，釋放空間，促進留存林木形質生長，並生產國產木材，提高國產木材生產量。</p> <p>三、完成海岸及離島造林 31.46 公頃、營造複層林 15.74 公頃、撫育 220.65 公頃，營造樹種及冠層多元之海岸防風林相，減緩季風對沿海地區之影響。</p> <p>四、完成定砂及防風籬設置 18.79 公頃，有效減緩飛砂，提升沿海居住品質。</p> <p>五、完成竹東訓練基地伐木造材、集材架線、裝材作業，以及造林撫育與育苗作業教具建置計 14 項；建置伐木造材虛擬實境練習場 1 處，發展符合現代林業生產技術培力教案及訓練課程，累計辦理教育訓練 12 場次，250 人次，帶動國內林業生產技術水準。</p>
	<p>四、公私有林經營及林產發展</p> <p>(一) 推動短期經濟林及公有地造林綠化工作，持續加強撫育平地造林地，營造優質綠色生態環境。</p> <p>(二) 加強輔導公私有林經營</p>	<p>一、辦理短期經濟林造林、推動公有土地及社區民眾造林綠美化面積計 793 公頃，平地造林及公有地造林撫育 12,309 公頃，培育苗木 350 萬株。</p> <p>二、植樹月活動由總統和行政院長於 111 年 3 月 12 日上午至臺南市後壁嘉南大圳旁植下臺灣原生樹種，同時見證長達 88 公里國家級自行車道「水圳綠道」啟用</p>

工作計畫	實施概況	實施成果
	<p>管理技術及獎勵造林後續輔導措施，建構木竹生產技術體系，輔導林業合作社，媒合林農與林產加工業者合作，建立林業產業鏈；加強森林產物之開發利用，建構區域林業生產體系，提高產業競爭力。</p> <p>(三) 依據農產品生產及驗證管理法，推動建立國產木竹材產銷合法來源認證制度及其追溯系統，輔導林農及木竹加工業，整合林產業上中下游，促進林產業升級轉型。</p> <p>(四) 加強林木疫病、蟲害防治，確保樹木保護與林木健康管理，推動樹木保護工作，輔導主管機關進行受保護樹木普查及教育訓練。</p>	<p>，活動現場以視訊串連雲林和嘉義共 9 個植樹區域，展現千人在水圳沿岸植樹盛況，總計協助栽植約 1 萬餘株苗木為嘉南大圳沿線增添綠景，提供民眾休閒優質場域。</p> <p>三、持續強化「林業永續多元輔導方案」平台及強化輔導窗口及專家諮詢團功能，111 年度辦理政策檢討工作坊、業務人員專業訓練、森林經營計畫實務操作座談會及地方政策說明會，共計 11 場次，參與人數約 476 人，多方吸納林農、專家及基層輔導人員意見，以為調整公私林輔導工作策略參考，並更新印製完成實務操作手冊及宣導摺頁；配合實際需求，完成增修計畫補助基準及修正「公私有林經營及輔導作業規範」、「公私有林整合經營與輔導作業流程」，簡化行政流程並增加納入林下經濟、發展森林育樂計畫、環境監測等項目。</p> <p>四、輔導林業合作社及農企業 26 家林業經營；其中已核定 11 家農企業或林業合作社之森林經營計劃書，總計面積 1,519 公頃納入林業永續多元輔導方案。</p> <p>五、為提升合法國產材身份辨識及遏止盜伐，結合區塊鏈技術，完成建置「臺灣林產品生產追溯系統」，至 111 年度累計有 140 家業者已獲得驗證、2,121 件產品(包括原木、板材、文具、樂器、玩具、置物盤、木地板及木藝板雕等，約 4 萬立方公尺材積)。</p> <p>六、強化「台灣木材網」資訊平臺服務，已建置 42 家林業經營服務廠商資訊、144 筆國產木竹材產品廠商資訊。累計媒合林業經營服務 94 件，及媒合約 21,389</p>

工作計畫	實施概況	實施成果
		<p>立方公尺國產木材交易。</p> <p>七、為提升國產材品質，保障消費者權益，積極輔導廠商將所生產的規格材申請「臺灣優良農產品（CAS）林產品」驗證標章，111 年度計有 5 家公司通過 CAS-木製材品驗證林產品，並成為北中南東區國產材備料場，可及時供應市場所需，藉此讓國產材從原料、製程到產品的品質更加提升，符合國家標準，也更具國際競爭力。</p> <p>八、為加強原料自主管理，111 年度已有 2 家業者通過產銷履歷(TAP)驗證，提供不混充的木材原料。</p> <p>九、完成小花蔓澤蘭等入侵植物防治累計面積 1,033 公頃，褐根病等病蟲害防治累計面積 21,884 平方公尺，辦理宣導說明會及教育訓練 25 場次。</p> <p>十、辦理「參與式樹木保護示範活動計畫」，於全臺辦理 8 場次宣導及示範活動，提供機關、學校及社會大眾正確的護樹理念與實務方法，落實樹木管理維護及保育觀念。</p> <p>十一、訂定「景觀樹木修剪技術規範」，函送各級機關、學校參考，提升樹木修剪技術及工程管理品質。</p>
	<p>五、國有林整體治山防災及林道維護</p> <p>(一) 在全臺國有林內，依國有林地子集水區危險度評估結果，並因應颱風豪雨新增災害情形，以國有林危險及關注子集水區為治理區域，建立治理工程生態友善機制</p>	<p>一、本計畫原核定工程計 102 件，復因應新增災害，調整經費增辦 10 件災害處理或復建工程，合計辦理 112 件工程，完成處理崩塌地面積 78.62 公頃、抑制土砂下移量 302.56 萬立方公尺，其中「阿里山事業區第 107 林班保育治理工程」獲得行政院公共工程委員會第 22 屆公共工程金質獎，另「大安溪 2 林班山腳圳旁崩塌地處理 1 期工程」、「阿里山事</p>

工作計畫	實施概況	實施成果
	<p>，加強治理工程對生態保育措施，辦理崩塌地處理、防砂工程、維護及緊急處理、整體治理調查規劃等工作。</p> <p>(二)辦理轄管林道道路上下邊坡崩坍處理、地層滑動整治、排水系統改善、鋪面改善、設置安全設施、加強水土保持、植生綠美化以及生態通道規劃設置等。</p>	<p>業區第 107 林班保育治理工程」及「玉井區第 17 林班青龍坑土砂防治工程」等 3 件工程獲得農業部(原行政院農業委員會)111 年度優良農業建設工程獎。</p> <p>二、本計畫原核定辦理 47 件，因災害造成轄管林道路基流失、邊坡崩塌嚴重，故調整經費增辦 1 件災害復建工程，共計辦理 48 件，完成林道改善與維護長度 71.73 公里，其中「藤枝聯外道路沿線盧碧風災緊急復建工程」及「錦屏林道 2k-16k 改善工程」等 2 件工程獲得農業部(原行政院農業委員會)111 年度優良農業建設工程獎。</p>
	<p>六、國有林大規模崩塌防災治理</p> <p>以國有林大規模崩塌潛勢區判釋結果，辦理監測分析及調查規劃工作，建立防災應變機制，並辦理處理改善工程，降低大規模崩塌發生風險。</p>	<p>本計畫辦理監測分析及調查規劃工作 8 件、處理改善工程 4 件，完成大規模崩塌潛勢區監測及預警機制之建立計 1 處。</p>
	<p>七、森林遊憩場域發展與推動</p> <p>(一)辦理自然步道及山屋之整建及維護、山海圳國家綠道推動工作、規劃及串聯自然步道、遊憩區及景點，建構步道旅遊網絡，推動無痕山林運動，提供優質山林遊憩場域。</p>	<p>一、整建養護轄管 137 條自然步道，完成林美步道整修、拉拉山步道改善、中央嶺步道整修、奮瑞古道整修、嘉明湖步道牌誌新設更新等步道整修工程逾 24 件。</p> <p>二、推動步道認養工作，透過公私協力共同維護自然步道環境與品質，迄今，計有 28 條自然步道與民間團體或社區簽訂認養契約。</p> <p>三、辦理手作步道工作假期，完成嘉明湖步道、澀水步道、橫嶺山步道、關子嶺大</p>

工作計畫	實施概況	實施成果
	<p>(二) 整建及改善 3 處平地森林園區、4 處林業文化園區之公共服務設施，提供更多休閒遊憩機會。</p> <p>(三) 整建及改善國家森林遊樂區公共服務設施，營造優質生態旅遊環境，引進民間專業團隊營管餐宿服務設施，提升整體服務品質。</p> <p>(四) 推展生態教育館，發揮環境教育功能，辦理環境解說活動及教育訓練，強化管理解說人員及國家森林志工之專業智能。</p> <p>(五) 依據環境特色、結合周邊山村文化及農特產品，規劃及推廣多元自然體驗遊程，並應用森林療癒協助私有林林業振興發展。</p> <p>(六) 進行臺灣山林悠遊網改版及優化工作、編印環教文宣，提供生態旅遊及環境教育相關資訊服務。</p>	<p>凍山步道等步道設施及環境維護工作。</p> <p>四、完成 3 處平地森林園區公共服務設施及景觀美化與環境維護工作計 4 件，111 年度吸引遊客逾 132 萬人次，積極與周邊社區、部落、縣市政府結合，培力當地居民組成生態旅遊解說服務單一窗口、辦理賞螢活動、農事體驗、森林市集、生態旅遊、宣導行銷、遊憩解說與教育訓練等活動。</p> <p>五、完成 4 處林業文化園區計 12 件之公共服務設施及景觀美化與環境維護工作，辦理木藝推廣、環境教育等相關行銷活動，保存林業文化，帶動木藝產業發展，規劃辦理促進民間參與公共建設，引入民間資源活化林業資產。</p> <p>六、完成太平山、八仙山、大雪山、奧萬大、阿里山、知本及向陽等國家森林遊樂區公共服務設施及景觀改善工程逾 11 件，改善區內景觀美質、形塑優質之旅遊環境，111 年度吸引遊客逾 386 萬人次，帶動地方產值逾 74.6 億元(以觀光署近 5 年每人每日旅遊平均費用 1,937 元為計算基準)。</p> <p>七、推展自然步道生態旅遊活動，持續輔導宜蘭縣南澳古道周邊原民部落(東岳、金岳、金洋)、霞喀羅國家步道沿線地區原住民部落(清泉、石鹿、秀巒、養老)、南投縣信義鄉潭南、雙龍、地利、人和等丹大四村落，協助部落發展部落廚房、培訓生態導覽員及輔導生態遊程規劃，並協助部落對外行銷並參與各類展售活動，111 年度自然步道系統帶動逾 377.5 萬人到訪，帶動約 7.5 億元產值(以步道遊憩人數*每人一趟步道遊憩花費</p>

工作計畫	實施概況	實施成果
		<p>200 元為計算基準)。</p> <p>八、持續推動國家森林遊樂區 ISO9001 服務品質驗證。太平山、大雪山、合歡山及奧萬大國家森林遊樂區推行環境管理系統，通過國際 ISO9001 及 ISO14001 雙認證。奧萬大國家森林遊樂區取得「銀級」環保旅館標章。</p> <p>九、優化票務作業，推動安心旅遊，於疫情期間持續建置更新與維護國家森林遊樂區售票系統與票務資訊平臺，配合行政院推廣無紙化電子支付之政策，節能減碳，於轄下各國家森林遊樂區與烏來台車導入電子門票並結合周邊旅遊景點推出多樣化套票組合，振興國旅。</p> <p>十、持續推展 8 處自然教育中心，辦理戶外教學、主題活動、專業研習、環境解說、特別企劃等 5 類服務項目，111 年度上架操作計 215 套課程方案。</p> <p>十一、持續於 8 處生態教育館辦理生態保育、環境教育相關展覽及推廣活動逾 100 場次，服務逾 5.5 萬人次。</p> <p>十二、國家森林志願服務隊計 25 隊，111 年度總服務人次逾 187 萬人次，服勤時數逾 16 萬小時。</p> <p>十三、結合各森林育樂場域之生態旅遊活動，加入森林療癒體驗活動；111 年度辦理相關活動 281 場次。國家森林遊樂區辦理森態小旅行、櫻花季、賞螢季、賞鳥大賽、星空講座、野生動物夜觀、原住民傳統文化推廣、木育推廣、生態導覽、環境教育等活動逾 309 場次。</p> <p>十四、配合疫後旅遊新趨勢，積極推動森林生態旅遊，參加「2022ITF 台北國際旅展」，精心籌劃「國家森林館」熱鬧參</p>

工作計畫	實施概況	實施成果
		<p>展，嚴選森林療癒、生態探索、永續旅遊、人文對話四大主題共 38 條森林遊程。</p> <p>十五、依據使用者調查與回饋結果，優化「台灣山林悠遊網」，優化山海圳國家綠道專頁；持續更新步道基礎資訊，增加自然步道物種介紹電子地圖，便利民眾瞭解旅遊地點周邊自然資源資訊，並開發 LINE CHAT BOT 與優化 SEO，上架森林育樂場域電子集章功能，提供民眾更多元有趣的旅遊服務。「台灣山林悠遊網」111 年度逾 410 萬人次瀏覽。</p>
	<p>八、國家自然保育</p> <p>(一) 強化保護區系統之完整性，以維護物種及其生育地之多樣性。</p> <p>(二) 加強全國陸域自然地景經營管理及研究，保護我國珍貴的地景資源。</p> <p>(三) 預防關鍵陸域外來種入侵動物，根除或抑制關鍵陸域外來種入侵動物散佈，並有效控制。</p> <p>(四) 執行社區林業計畫，與社區居民、團體共同參與林業工作。</p> <p>(五) 辦理各項生態保育及教育宣導工作。</p> <p>(六) 推動地層下陷區轉型為濕地生態園區暨復育示範區。</p> <p>(七) 加強濕地型保護區之各項生態調查與監測，推動社區參與，執行各項</p>	<p>一、維護 88 處自然保護區域之完整性，進行棲地巡護 8,568 次。</p> <p>二、與各地方政府協力辦理 111 年度「保護區及棲地經營管理」、「生物多樣性保育及入侵種管理計畫」及「推動野生動植物合理利用之管理計畫」，維護臺灣野生物棲地環境、生物多樣性與野生動物資源保育。</p> <p>三、落實自然保留區及自然保護區進入申請管理工作，持續維護「自然保留區暨自然保護區進入申請系統」，提供入園線上單一申請窗口，建立承載量管制等管理機制，提升管理效率，111 年度「自然保留區暨自然保護區進入申請系統」共有 61,658 團體次申請，核准 20,002 團體次、106,940 人次申請進入。</p> <p>四、與連江縣政府併同完成「馬祖列島雌光螢野生動物保護區」與「馬祖列島雌光螢野生動物重要棲息環境」指定公告作業，強化棲地保育。</p> <p>五、依文資法推動及成立我國自然地景「地質公園」及「自然保留區」，111 年度</p>

工作計畫	實施概況	實施成果
	<p>保育行動計畫。</p> <p>(八) 強化各地方政府野生動物保育法與相關規範之執行及查證工作能量，健全野生動植物國內管理制度。</p> <p>(九) 建立與宗教團體合作、設立護生園區等工作，以轉化傳統放生觀念，引導宗教團體參與野生動物救傷收容專業單位野放工作，共同協力推動生態保育。</p> <p>(十) 辦理野生動物及其產製品鑑識、維護及技術研發工作。</p> <p>(十一) 辦理野生動植物保育教育宣導、研究調查及人才培訓工作，推動與 NGO 建立夥伴關係。</p> <p>(十二) 協助國內及國際保育組織推動自然保育工作，並參與相關活動，提升我國保育形象。</p>	<p>輔導基隆市完成「和平島地質公園」之市定自然地景指定公告，及澎湖縣政府完成「馬公市西衛里之熔岩池、火山頸」、「白沙鄉煙墩山之局部低平火山口」等 2 處縣定自然紀念物指定公告，推展地景保育。</p> <p>六、進行斑腿樹蛙、沙氏變色蜥、亞洲錦蛙、埃及聖鸚及綠鬣蜥等物種的移除與防治，減少生物多樣性的直接威脅。</p> <p>七、埃及聖鸚成鳥累計移除數量已達 18,051 隻(111 年度移除 466 隻)，已無聚集繁殖狀況。</p> <p>八、111 年度補助社區及民間團體等推動社區林業計畫 208 個，培養居民永續經營其社區的能力。</p> <p>九、地層下陷區域農地轉型為濕地生態園區之輔導，111 年度承租雲林縣成龍濕地 46 公頃、臺南市學甲區休耕農地 31.7046 公頃，持續營造濕地生態園區面積達 77.706 公頃。</p> <p>十、進行濕地生態園區巡護及環境管理，總計 52 次，維護濕地環境品質，並辦理學甲濕地環境教育體驗活動 3 場及 1 場環保淨灘活動，共計 250 人次參加。</p> <p>十一、辦理全國森林濕地保育策略及監測計畫-濕地調查與評估，111 年度完成 7 處森林濕地之動、植物資源調查，108-111 年累積共完成 36 處森林濕地調查。</p> <p>十二、落實野生動物保育法之執行，累計辦理野生動物違法案件查緝 90 件，查獲違反野生動物保育法嫌犯 101 人；累計查獲並拆除非法獵具 164 件，降低野生動物遭非法獵具誤傷。</p> <p>十三、累計辦理野生動物活體及產製品輸出</p>

工作計畫	實施概況	實施成果
		<p>入審查共計 3,509 件，以維護自然生態完整性為原則，兼顧貿易自由化之全球趨勢。</p> <p>十四、與宗教團體合作維運護生教育園區，辦理逾 300 隻野生動物照養工作，並辦理護生園區生態濕地多樣性管理，提升照養環境豐富化，並透過辦理生態保育宣導活動，協力推動生態保育。</p> <p>十五、持續維護野生動物虛擬鑑識中心維護及運作，並完成 529 案鑑識案件。</p> <p>十六、捐助國際保育團體，協助國際野生動物保育，提升我國保育形象。</p>
	<p>九、國土生態保育綠色網絡建置計畫</p> <p>(一)建置國土生態保育綠色網絡，以生態造林、人與自然和諧共生的友善生產環境之營造，建立動物通道等方式，串聯東西向河川、綠帶，連結山脈至海岸之生態廊道，成為國土生物安全網。</p> <p>(二) 提升淺山、平原、濕地及海岸之環境韌性與調適力，維護生態功能。</p> <p>(三) 建構融入社區文化與參與之社會、生產、生態地景與海景。</p>	<p>一、執行「國土生態保育綠色網絡建置計畫」，已完成指認全臺綠網關注區與保育軸帶，涵括丘陵、溪流、平原、海岸與離島等重要生態系串連的空間藍圖。</p> <p>二、建置全臺 8 區區域綠網跨域平台，辦理 31 場平台會議，整合政府部門資源，促成農業、水利、交通與保育等多元面向之合作。</p> <p>三、在綠網重要關注區域、建構適宜生物棲地環境，已完成生態植被復育造林面積計 69.23 公頃，包括外來入侵種銀合歡移除並恢復熱帶季風林約 39.47 公頃；各河川兩岸及農田溝渠岸邊土地、海岸內陸綠帶約 10.66 公頃，以串聯濱溪、農業及海岸林生態系；營造複層多樣化林相 19.1 公頃，提供野生動物覓食、繁殖與過境棲息重要生態價值。</p> <p>四、推動新北、花蓮及台東友善農田棲地 57.77 公頃，輔導全臺通過綠色保育標章農地面積達 742 公頃，除達到棲地縫補效益，同時保全超過 42 種保育類、稀有或指標性物種，強化生產、生活、生態</p>

工作計畫	實施概況	實施成果
		<p>之永續經營模式。</p> <p>五、建立臺灣地質公園網絡，連結地方政府、在地社區團體各個地質公園相關單位 12 件，促進人才與團體之間交流，並與在地社區合作，共同討論環境教育、生態旅遊之社區合作模式。</p> <p>六、臺灣里山倡議夥伴關係網絡 (TPSI) 已累計 235 個單位參與，其中參與 IPSI(國際里山倡議夥伴關係網絡) 會員數累計達 20 個。</p>
	<p>十、國家航遙測飛機更新計畫</p> <p>為國家地理資訊系統基本圖資建置、農林漁牧管理、國土保安、自然保育及促進森林資源多元利用等基礎工作所需，規劃推動航遙測飛機更新，以融資租賃模式取得 2 架航遙測飛機，長期濕租專機專用，租約期間由承攬廠商負責飛機、飛行員、維修保養、機務、地勤等業務，租約期滿後，飛機所有權移轉政府所有。</p>	<p>一、國家航遙測飛機更新採購案：兩架飛機分別於 110 年 12 月 24 日及 111 年 3 月 28 日運渡回國，並均已完成國籍登記，陸續完成 DMC III 重大改裝及民航局新機引進五階段申請作業，並於 111 年 12 月 5 日開始執行航攝任務。</p> <p>二、國家航遙測飛機更新採購及履約委託專業督導管理服務案：配合飛機更新工作管制小組，按月繳交督導查核報告並參加逐月之審查會議，於 111 年底完成履約。</p> <p>三、國家航遙測飛機更新採購案營運履約委託專業督導案：自 111 年 12 月 5 日新機啟動航攝任務起開始執行督導查核工作。</p>

(二)、上年度已過期間 (112 年 1 月 1 日至 6 月 30 日止) 計畫實施成果概述

工作計畫	實施概況	實施成果
<p>一、林業試驗研究</p>	<p>永續林業與生物多樣性</p> <p>(一) 強化臺灣高山生態系在氣候變遷下之因應，提</p>	<p>一、進行有無雲、雲分級模型訓練，已挑選合計至少 10,000 張航攝原始影像及正射影像，分別進行雲覆自動分級測試。</p>

工作計畫	實施概況	實施成果
	<p>升氣候變遷研究資料更新速度，掌握氣候變遷調適依據。</p> <p>(二)執行野生物分類遺傳、永續利用及教育推廣等研究，探討長期監測資料整合應用，以減少生物多樣性的直接威脅，提高生物多樣性和生態系統帶來的效益，促進永續利用並推動主流化。</p> <p>(三)推動並制定國產材經營程序標準，協促發展循環地方特色林產業，跨域合作導入科技智慧機械，促進木竹固碳暨生態多元利用林產研發，提供科研服務達成永續林產業發展。</p>	<p>二、完成大水窟區域三座山峰樣區長期氣候分析、植生指標分析、種間相關分析複查。</p> <p>三、營運國家野生物遺傳物質典藏及生命條碼資料庫，112年1至6月已蒐集動物遺傳物質樣本157件，並取得生命條碼113筆資料。</p> <p>四、臺灣生命大百科物種知識庫內容，累計112年1月至6月新增真菌、維管束植物等物種解說資料103種，維管束植物物種解說資料105種，魚類、昆蟲、珊瑚、維管束植物等物種圖片204張。</p> <p>五、完成建立竹葉最佳化萃取技術，完成荊竹前處理與綠色解纖綠色製程初步評估。</p> <p>六、完成人工林重要闊葉樹造林樹種材積式之文獻蒐集、歸納與整理，完成2種闊葉樹之人工林造林樹種選定，並完成3個樣區設置與林分調查工作。</p>
<p>二、林業管理</p>	<p>一、野生物保育</p> <p>(一)辦理被查緝沒入之保育類野生動物救援及收容工作。</p> <p>(二)辦理地方政府後送之野生動物之救傷、醫療、照養、收容、野放訓練及野放。</p> <p>(三)強化野生動物保育醫學發展及培養野生動物醫療照養專業人才。</p>	<p>一、執行傷病野生動物緊急醫療照養、緝獲動物處置、收容及野放訓練：4處救傷與收容中心112年1月至6月共計2,747隻次。</p> <p>二、112年1月至6月4處救傷與收容中心執行保育類野生動物及地方政府後送本土野生動物之醫療救傷、療養及野放訓練共計3,027隻次。</p> <p>三、辦理食蛇龜、柴棺龜、猛禽等野生動物野放後追蹤，蒐集個體所在點位資料，了解野放後個體活動範圍，作為後續救傷收容動物重返棲地之參考。</p> <p>四、辦理傷病死亡動物原因調查及疾病檢測約243隻次，並辦理傷病食肉目狂犬病</p>

工作計畫	實施概況	實施成果
		<p>疫情監測 114 隻次。</p> <p>五、辦理野生動物醫療救援專業人才培訓，透過新進人員至其他收容、救傷中心實習，及辦理野生動物醫療培訓課程，增進野生動物醫療、收容照養及國際交流能量；辦理照養志工培育 18 人，解說志工 26 人，共計 44 人。</p> <p>六、辦理野生動物保育教育宣導活動，推廣野生動物保育觀念及救傷正確知識 201 場 7,999 人次。</p>
	<p>二、化解野生動物危害農業及瀕危物種與人衝突</p> <p>(一) 辦理野生動物危害及族群監測調查、危害防治技術研發、交流與教育觀摩，處理人與野生動物衝突通報案件，進行危害農業動物個體驅趕或移除等防治工作，以降低農損，保障農民收益。</p> <p>(二) 建立野生動植物救援機制、宣導並鼓勵民眾通報。研發及推廣以改良式獵具汰換傳統式套索，降低非法獵具致野生動物受傷機率。</p> <p>(三) 研析人類干擾野生動植物的影響。</p>	<p>一、持續監測並分析原架設 5 處示範電圍網防治效益，瞭解電網設置前後獼猴危害變化及維護成本分析，辦理 25 場野生動物危害防治宣導說明會，推廣友善防治方式；處理人與野生動物衝突通報案件 31 件，移除民眾通報或主動移除之危害農業動物之個體，保障農民農作生產，並兼顧野生動物保育。</p> <p>二、建立瀕臨絕種野生動物臺灣黑熊緊急救傷機制，並滾動式檢討調整，宣導並鼓勵民眾通報受傷之瀕臨絕種野生動物，112 年已辦理 4 隻臺灣黑熊緊急救傷。</p> <p>三、完成獵具改良，並採購製作改良式獵具 1,000 組，以交換或提供測試方式，交由山區農民或原住民獵人使用，112 年 1 月至 6 月已提供 142 組(累計提供 1,448 組)，以減少誤捕非目標之瀕危野生動物，並減少對動物之傷害。</p> <p>四、進行促進人鳥和諧共存研究，辦理 4 場人鳥和諧講座，設計問卷蒐集都會區人鳥衝突議題認知收集，累計蒐集問卷 1,137 份，後續將數據累計進行分析。</p>
三、林業發展	一、森林生態系經營	一、完成森林資源長期監測樣區複查作業累

工作計畫	實施概況	實施成果
	<p>(一)辦理國有林事業區資源調查，進行永久樣區設置與複查，建置森林資源長期監測體系。</p> <p>(二)辦理森林資源、生態及林地經營管理等各項空間資料建置更新及倉儲管理，持續執行國土監測航攝影像蒐集，將高精度、高更新頻率之地理空間基礎資料提供各界運用；推動地理空間資料之共享，建構空間應用服務及網路查詢、介接及申購流通機制，提供國家資源管理及應用，俾利各界查詢及協助決策支援。</p>	<p>計 135 個。</p> <p>二、完成森林資源長期監測圖幅調繪修測作業累計達 315 幅。</p> <p>三、擴充森林保育地理圖資及維護資料正確性，辦理圖資開放及對外供應，112 年 1 月至 6 月提供圖資下載 1,951 次；維運生態調查資料庫辦理原始資料倉儲及開放，累計資料集 622 個。</p> <p>四、完成年度計畫航空攝影及製作航攝正射影像 3,154 幅，並辦理圖資介接服務，112 年 1 月至 6 月提供各政府機關航攝正射影像、全臺福衛鑲嵌影像、無人機正射影像介接服務計有 113 個單位及 116 個系統，總介接次數達 7,219,022 次。</p>
	<p>二、森林保護與林地管理</p> <p>(一)國有出租林地管理，違規違約者限期改善或循司法程序訴請返還林地，收回造林，妥善管理；合法出租造林地補償收回。</p> <p>(二)加強林地護管，精進林火防救應變機制。</p> <p>(三)加強林地巡護工作，取締盜伐、濫墾、搶救並防範森林火災；辦理現有濫墾、濫建等林地占用案件收回，維護森林資源。</p> <p>(四)辦理林業政策、愛林保</p>	<p>一、辦理國有林地籍產籍及出租林地管理業務，租地輔導續租換約達 2,322 件。</p> <p>二、辦理租地補償收回範圍公告及受理申請、廢續辦理以前年度受理申請未完成補償收回案件之收回事宜，補償收回林地累計達 602.1791 公頃。</p> <p>三、辦理防火倉庫設備及器材檢視整備、完成防火演練及座談 23 場次、災害應變指揮系統(ICS)精英小組年度教育訓練 413 人次，搶救森林火災 24 次。</p> <p>四、辦理林野巡護工作達 74,024 次，護管國家森林資源，取締竊取森林主副產物案件 61 件。</p> <p>五、112 年 1 月至 6 月排除現有濫墾、濫建等林地占用案件 721.1232 公頃。</p> <p>六、辦理完成植樹月及林業宣導活動 168 場</p>

工作計畫	實施概況	實施成果
	<p>林及森林防災等宣傳，鼓勵全民參與自然保育及造林綠美化工作。</p> <p>(五) 落實保安林之經營管理，逐年辦理保安林檢訂、清查，並適時依環境狀況擴編保安林，強化保安林經營管理人員之技能，並辦理保安林環境維護，使全國保安林獲得完整維護。</p>	<p>次、各類媒體宣導及記者會 919 次/種、出版台灣林業雙月刊及各類宣導資料 22 種、教育訓練 55 次，計 1,164 場/次/種。</p> <p>七、完成保安林檢訂 23,739 公頃。</p>
	<p>三、厚植森林資源</p> <p>(一) 辦理國有林班地造林及撫育，建構優美森林環境，增加林木二氧化碳之吸存功能；辦理人工林疏伐，疏開鬱閉林分，促進留存木生長品質，在維持森林功能與棲地環境下育成形、質、量俱佳的林木。</p> <p>(二) 於沿海地區辦理造林綠化、老化木麻黃造林地林相更新、恆春半島銀合歡移除並復育造林，依生態經營原則，營造複層林相，提高生物多樣性，並提供小型野生動物及鳥類等生物良好棲息場所。</p> <p>(三) 創新林業生產技術，確保對環境之友善；推動國產木、竹材產地證明制度，確保國產木竹材</p>	<p>一、完成海岸林、離島、國有林、平地造林及綠美化等造林面積 452.83 公頃；已辦理人工林疏伐 12.23 公頃，疏開鬱閉林分，釋放生長空間，促進留存木形質生長。</p> <p>二、持續於竹東鎮建置林業人才培訓基地，與擴充國產材產銷平臺。</p>

工作計畫	實施概況	實施成果
	來源合法，促進合法林產品貿易。	
	<p>四、公私有林經營及林產發展</p> <p>(一)推動短期經濟林及公有地造林綠化工作，持續加強撫育平地造林地，營造優質綠色生態環境。</p> <p>(二)加強輔導公私有林經營管理技術及獎勵造林後續輔導措施，建構木竹生產技術體系，輔導林業合作社，媒合林農與林產加工業者合作，建立林業產業鏈；加強森林產物之開發利用，建構區域林業生產體系，提高產業競爭力。</p> <p>(三)依據農產品生產及驗證管理法，推動建立國產木竹材產銷合法來源認證制度及其追溯系統，輔導林農及木竹加工業，整合林產業上中下游，促進林產業升級轉型。</p> <p>(四)加強林木疫病、蟲害防治，確保樹木保護與林木健康管理，推動樹木保護工作，輔導地方主管機關進行受保護樹木普查及教育訓練。</p>	<p>一、辦理短期經濟林造林、推動公有土地面積計 67 公頃，平地造林及公有地造林撫育 8,800 公頃，培育苗木 267 萬株。</p> <p>二、林產業產銷平臺媒合國產木材 120 立方公尺、國產竹材 135 噸；辦理公私有林(竹林)經營輔導 3 處、教育訓練及技術觀摩 11 場次；辦理臺灣木材標章林產品及推廣 1 件；輔導林業合作社 1 家。</p> <p>三、辦理小花蔓澤蘭等入侵植物防治面積 210 公頃，辦理褐根病等病蟲害防治面積 5000 平方公尺，辦理樹木保護宣導說明會或教育訓練計 8 場次。</p>

工作計畫	實施概況	實施成果
	<p>五、國有林整體治山防災及林道維護</p> <p>(一) 在全臺國有林內，依國有林地子集水區危險度評估結果，並因應颱風豪雨新增災害情形，以國有林危險及關注子集水區為治理區域，建立治理工程生態友善機制，加強治理工程對生態保育措施，辦理崩塌地處理、防砂工程、維護及緊急處理、整體治理調查規劃等工作。</p> <p>(二) 辦理本署轄管林道道路上下邊坡崩坍處理、地層滑動整治、排水系統改善、鋪面改善、設置安全設施、加強水土保持、植生綠美化以及生態通道規劃設置等。</p>	<p>一、辦理國有林整體治山防災工程計 87 件，已處理國有林崩塌地 28.62 公頃，抑制土砂下移 113.75 萬立方公尺。</p> <p>二、辦理林道改善維護工程計 40 件，已改善與維護林道長 21.41 公里，設置生物通道 42 處。</p>
	<p>六、國有林大規模崩塌防災治理</p> <p>以國有林大規模崩塌潛勢區判釋結果，辦理監測分析及調查規劃工作，建立防災應變機制，並辦理處理改善工程，降低大規模崩塌發生風險。</p>	<p>本計畫辦理監測分析及調查規劃工作 9 件、處理改善工程 4 件，辦理大規模崩塌潛勢區監測及預警機制之建立計 1 處。</p>
	<p>七、森林遊憩場域發展與推動</p> <p>(一) 辦理自然步道及山屋之</p>	<p>一、辦理 112 年度國家森林遊樂區及平地森林園區公共服務設施及景觀改善工程 30 件(含 1 件 112-113 跨年度工程)，規劃</p>

工作計畫	實施概況	實施成果
	<p>整建及維護、山海圳國家綠道推動工作、規劃及串聯自然步道、遊憩區及景點，建構步道旅遊網絡，推動無痕山林運動，提供優質山林遊憩場域。</p> <p>(二) 整建及改善 3 處平地森林園區、4 處林業文化園區之公共服務設施，提高遊客遊憩體驗品質。</p> <p>(三) 整建及改善國家森林遊樂區公共服務設施，營造優質生態旅遊環境，引進民間專業團隊營管餐宿服務設施，提升整體服務品質。</p> <p>(四) 推展生態教育館，發揮環境教育功能，辦理環境解說活動及教育訓練，強化管理解說人員及國家森林志工之專業智能。</p> <p>(五) 依據環境特色、結合周邊山村文化及農特產品，規劃及推廣多元自然體驗遊程，並應用森林療癒協助私有林林業振興發展。</p> <p>(六) 進行臺灣山林悠遊網改版及優化工作、編印環教文宣，提供生態旅遊及環境教育相關資訊服</p>	<p>設計 1 件、招標準備 1 件、決標 2 件、施工中 22 件、完工 4 件。</p> <p>二、辦理 112 年度自然步道整建及維護 38 公里。</p> <p>三、辦理生態旅遊、森林遊憩體驗、解說教育、步道推廣及工作假期等推廣活動 110 場次。</p> <p>四、辦理環境教育課程及活動，累計推廣人數達 36,183 人。</p> <p>五、林業文化、歷建、古蹟數位化保存及資料庫建置維護、林業國家檔案數位化及移轉檔案管理局。</p> <p>六、嘉義阿里山林業村，林田山林業村、東勢林業文化園區等三件 OT 案委託專業服務。</p> <p>七、林業文化資源保存與整體再發展計畫辦理林業文化園區環境改善、歷史建築修復及再利用工程計 15 件。</p> <p>八、持續推展 8 處自然教育中心，辦理戶外教學、主題活動、專業研習、環境解說、特別企劃等 5 類服務項目，112 年度已執行 669 場課程。</p> <p>九、結合各森林育樂場域之生態旅遊活動，加入森林療癒體驗活動，截至 112 年 6 月國家森林遊樂區吸引遊客逾 210 萬人次、林業文化園區吸引遊客逾 168 萬人次。</p>

工作計畫	實施概況	實施成果
	務。	
	<p>八、國家自然保育</p> <p>(一) 強化保護區系統之完整性，以維護物種及其生育地之多樣性。</p> <p>(二) 加強全國陸域自然地景經營管理及研究，保護我國珍貴的地景資源。</p> <p>(三) 預防關鍵陸域外來種入侵動物，根除或抑制關鍵陸域外來種入侵動物散佈，並有效控制。</p> <p>(四) 執行社區林業計畫，與社區居民、團體共同參與林業工作。</p> <p>(五) 推動地層下陷區轉型為濕地生態園區暨復育示範區。</p> <p>(六) 加強濕地型保護區之各項生態調查與監測，推動社區參與，執行各項保育行動計畫。</p> <p>(七) 強化各地方政府野生動物保育法與相關規範之執行及查證工作能量，健全國內野生動植物管理制度。</p> <p>(八) 建立與宗教團體合作，轉化傳統放生觀念，引導宗教團體參與野生動物救傷收容專業單位野放工作，共同協力推動生態保育。</p>	<p>一、維護 88 處自然保護區域之完整性，累計辦理自然保護區域巡護工作 4,632 次。</p> <p>二、與各地方政府協力辦理 112 年度「保護區及棲地經營管理」、「生物多樣性保育及入侵種管理計畫」及「推動野生動植物合理利用之管理計畫」，維護臺灣野生物棲地環境、生物多樣性與野生動物資源保育。</p> <p>三、落實自然保留區及自然保護區進入申請管理工作，持續維護「自然保留區暨自然保護區進入申請系統」，提供入園線上單一申請窗口，建立承載量管制等管理機制，提升管理效率，112 年度「自然保留區暨自然保護區進入申請系統」共有 47,421 梯次申請，核准 16,121 團體次、185,856 人次申請進入，核准 80,924 人次。</p> <p>四、進行斑腿樹蛙、沙氏變色蜥、亞洲錦蛙、埃及聖鸚及綠鬣蜥等物種的移除與防治，減少生物多樣性的直接威脅。</p> <p>五、埃及聖鸚成鳥移除 108 年至 112 年 6 月累計數量已達 18,110 隻(112 年度移除 59 隻)。</p> <p>六、112 年度補助社區及民間團體等推動社區林業計畫 209 個，培養居民永續經營其社區的能力。</p> <p>七、辦理「臺灣蛙類野外族群趨勢監測研究」，全臺有 60 個志工團隊，完成 1,982 個調查樣點，資料庫累計調查到 442,849 筆調查資料。</p> <p>八、落實野生動物保育法之執行，累計辦理</p>

工作計畫	實施概況	實施成果
	<p>(九) 辦理野生動物及其產製品鑑識、維護及技術研發工作。</p> <p>(十) 辦理自然生態保育及野生動植物保育教育宣導、研究調查及人才培訓工作，推動與 NGO 建立夥伴關係。</p> <p>(十一) 協助國內及國際保育組織推動自然保育工作，並參與相關活動，提升我國保育形象。</p>	<p>野生動物違法案件查緝 57 件；累計查獲並拆除非合法獵具 78 件，降低野生動物遭非法獵具誤傷。</p> <p>九、累計辦理野生動物活體及產製品輸出入審查共計 1,508 件，以維護自然生態完整性為原則，兼顧貿易自由化之全球趨勢。</p> <p>十、與宗教團體合作維護護生教育園區，辦理野生動物照養工作，並辦理護生園區生態濕地多樣性管理，提升照養環境豐富化，並透過辦理生態保育宣導活動，協力推動生態保育。</p> <p>十一、持續維護野生動物虛擬鑑識中心維護及運作，並完成 273 案鑑識案件。</p> <p>十二、捐助國際保育團體，協助國際野生動物保育，提升我國保育形象。</p>
	<p>九、國土生態保育綠色網絡建置計畫</p> <p>(一) 建置國土生態保育綠色網絡，以生態造林、人與自然和諧共生的友善生產環境之營造，建立動物通道等方式，串聯東西向河川、綠帶，連結山脈至海岸之生態廊道，成為國土生物安全網。</p> <p>(二) 提升淺山、平原、濕地及海岸之環境韌性與調適力，維護生態功能。</p> <p>(三) 建構融入社區文化與參與之社會、生產、生態地景與海景。</p>	<p>一、整合全臺 8 綠網分區之區域保育軸帶圖資，並依樣態分為 5 棲地類型，涵蓋丘陵、溪流、平原、海岸與離島等重要生態系串聯的空間策略。</p> <p>二、「國土生態綠網圖資」平台公開全臺 45 條區域保育軸帶、44 個綠網關注區及多項生態地景圖資，提供各界下載使用。</p> <p>三、完成新植造林地之測量 16 公頃，並完成關注區生態廊道與綠帶區域新植 4.91 公頃、撫育 80 公頃；已培育原生苗木 36 種 20.84 萬株。</p> <p>四、已蒐集及更新 11 種瀕危物種相關文獻背景資料，並依據瀕危物種保育行動計畫執行各項工作，其中 16 種物種已擬定公告行動計畫於本署自然保育網，由各單位據以實施。</p> <p>五、推動全臺通過綠色保育標章農地面積累積達 772 公頃，輔導全臺通過綠色保育</p>

工作計畫	實施概況	實施成果
		<p>標章農友累計達 488 戶。</p> <p>六、辦理 TPSI SEPLS 案例韌性評估進階研習工作坊 1 場、召開臺灣 IPSI 會員交流會議 1 場；舉行第 23 屆臺灣地質公園網絡會議。</p> <p>七、累計選定 40 處保安林，與 66 個社區、民間企業團體、企業、學校及地方政府等單位合作，完成 1,425 次保安林巡護工作。</p>
	<p>十、國家航遙測飛機更新計畫</p> <p>為國家地理資訊系統基本圖資建置、農林漁牧管理、國土保安、自然保育及促進森林資源多元利用等基礎工作所需，規劃推動航遙測飛機更新，以融資租賃模式取得 2 架航遙測飛機，長期濕租專機專用，租約期間由承攬廠商負責飛機、飛行員、維修保養、機務、地勤等業務，租約期滿後，飛機所有權移轉政府所有。</p>	<p>一、本案 2 架航遙測飛機自 111 年 12 月 5 日開始執行第八期營運飛航及航機務維護工作，至 112 年 6 月底依機關派遣累計執行 393 小時飛航任務時數。</p> <p>二、高光譜掃描儀採購案業於 112 年 2 月 24 日決標，得標廠商已向原廠訂製，預計 113 年初取得高光譜掃描儀硬體。</p> <p>三、112 年 5 月 23 日取得民航局核准光達掃描儀重大改裝妥適報告；5 月 26 日取得新增光達掃描儀照測營運規範核准。</p> <p>四、飛機營運階段之履約專業督導管理服務案，由廠商協助機關審查每月航機務報告並提供建議；完成每週 2 次至飛機所在地督導查核飛機飛航及航機務整備情形。</p>

四、其他事項

(一)查平地造林係依據「平地造林直接給付及種苗配撥實施要點」辦理，為授益之行政處分，該要點之造林期限為 20 年，一經作成核准處分，政府即負有長期之公法上給付義務，核發造林直接給付及造林義務期限為自核准造林起算 20 年。爰此，平地造林計畫自 114 年起至 120 年造林期限屆滿，概估尚需支付造林直接給付約 14 億 4,611 萬元。

(二)農業部林業及自然保育署組織法業奉總統於 112 年 5 月 31 日華總一義字第 11200045501 號

令公布，配合機關組織調整，承接國軍退除役官兵輔導委員會榮民森林保育事業管理處業務，並由國軍退除役官兵輔導委員會「一般行政」科目移入 55,349 千元及「林區永續經營」科目移入 4,553 千元，列入本署上年度單位預算編列。

貳、主要表

**農業部林業及自然保育署及所屬
歲入來源別預算表**

中華民國113年度

單位：新臺幣千元

經資門併計

科 目				本年度 預算數	上年度 預算數	前年度 決算數	本年度與 上年度比較	說 明	
款	項	目 節	名稱及編號						
2	153	1	合計	373,402	376,452	453,496	-3,050		
			0400000000	罰款及賠償收入	29,035	33,107	31,340	-4,072	
			0451020000	林業及自然保育署及所屬	29,035	33,107	31,340	-4,072	
			0451020100	罰金罰鍰及息金	-	-	120	-	
			0451020101	罰金罰鍰	-	-	120	-	前年度決算數係違反文化資產保存法及野生動物保育法規定之罰鍰收入。
			0451020300	賠償收入	29,035	33,107	31,220	-4,072	
			0451020301	一般賠償收入	29,035	33,107	31,220	-4,072	本年度預算數之內容與上年度之比較如下： 1.盜伐、擅伐、誤伐林木等損害賠償收入12,221千元，較上年度減列1,406千元。 2.廠商違約逾期交貨或完工之賠償收入16,814千元，較上年度減列2,666千元。
			0500000000	規費收入	20,000	22,000	20,492	-2,000	
			0551020000	林業及自然保育署及所屬	20,000	22,000	20,492	-2,000	
			0551020300	使用規費收入	20,000	22,000	20,492	-2,000	
0551020303	資料使用費	20,000	22,000	20,492	-2,000	本年度預算數係提供航攝影像檔等收入。			
4	172	1	0700000000	財產收入	215,988	214,085	236,405	1,903	
			0751020000	林業及自然保育署及所屬	215,988	214,085	236,405	1,903	
			0751020100	財產孳息	215,361	213,511	235,149	1,850	
			0751020101	利息收入	597	609	1,255	-12	本年度預算數係專戶存款等利息收入。
			0751020102	權利金	21,952	21,899	15,016	53	本年度預算數係檜意森活村等委外經營之權利金收入。
			0751020103						

**農業部林業及自然保育署及所屬
歲入來源別預算表**

中華民國113年度

單位：新臺幣千元

經資門併計

科 目				本年度 預算數	上年度 預算數	前年度 決算數	本年度與 上年度比較	說 明	
款	項	目 節	名稱及編號						
7	171	1	3	租金收入	192,812	191,003	218,878	1,809	本年度預算數係出租國有林地、礦業用地及區外保安林地等租金收入。
			2	0751020500 廢舊物資售價	627	574	1,256	53	本年度預算數係出售報廢財產及廢舊物品等收入。
				1200000000 其他收入	108,379	107,260	165,260	1,119	
				1251020000 林業及自然保育署及所屬	108,379	107,260	165,260	1,119	
				1251020200 雜項收入	108,379	107,260	165,260	1,119	
				1251020201 收回以前年度歲出	22,628	29,801	26,675	-7,173	本年度預算數係收回以前年度計畫賸餘款繳庫數。
				1251020210 其他雜項收入	85,751	77,459	138,584	8,292	本年度預算數係出售出租林地之副產物與國有林地內障礙木、漂流木、借用宿舍員工自薪資扣回繳庫數及宿舍管理費等收入。

**農業部林業及自然保育署及所屬
歲出機關別預算表**

經資門併計

中華民國 113 年度

單位：新臺幣千元

科 目				本年度 預算數	上年度 預算數	前年度 決算數	本年度與 上年度比較	說 明		
款	項	目	節						名稱及編號	
16	2			0051000000 農業部主管						
				0051020000 林業及自然保育 署及所屬	8,336,056	7,352,682	7,120,205	983,374	農業部林業及自然保育署組織法業經總統於112年5月31日華總一義字第11200045501號令公布，本科目上年度法定預算數7,292,780千元，連同由國軍退除役官兵輔導委員會「一般行政」科目移入55,349千元及「林區永續經營」科目移入4,553千元，共計如表列上年度預算數。	
				5251020000 科學支出	60,533	59,450	39,661	1,083		
	1				5251021300 林業試驗研究	60,533	59,450	39,661	1,083	本年度預算數60,533千元，係辦理永續林業與生物多樣性經費，較上年度增列辦理福山森林動態樣區複查等經費1,083千元。
					5651020000 農業支出	8,275,523	7,293,232	7,080,543	982,291	
					5651020100 一般行政	2,617,910	2,562,682	2,452,174	55,228	1. 本年度預算數2,617,910千元，包括人事費2,395,320千元，業務費149,219千元，設備及投資56,701千元，獎補助費16,670千元。 2. 本年度預算數之內容與上年度之比較如下： (1) 人員維持費2,395,320千元，較上年度增列員工薪俸晉級差額等經費8,088千元。 (2) 基本行政工作維持費222,590千元，較上年度增列配合組織調整重新規劃辦公空間整體配置等經費47,140千元。
	3				5651021000 林業管理	166,094	166,641	161,800	-547	1. 本年度預算數166,094千元，包括業務費121,441千元，設備及投資8,113千元，獎補助費36,540千元。 2. 本年度預算數之內容與上年度之比較如下： (1) 強化野生動物救援照養及保育醫學經費65,000千元，與上年度同。 (2) 化解野生動物危害農業及瀕危

農業部林業及自然保育署及所屬
歲出機關別預算表

中華民國 113 年度

單位：新臺幣千元

經資門併計

科 目				本年度 預算數	上年度 預算數	前年度 決算數	本年度與 上年度比較	說 明
款	項	目	節					
		4		5,489,924	4,562,589	4,465,327	927,335	<p>物種與人衝突經費101,094千元，較上年度減列辦理危害農業之野生動物調查等經費547千元。</p> <p>1. 本年度預算數5,489,924千元，包括業務費1,870,848千元，設備及投資2,231,979千元，獎補助費1,387,097千元。</p> <p>2. 本年度預算數之內容與上年度之比較如下：</p> <p>(1) 森林生態系經營經費219,377千元，較上年度增列辦理國有林事業區森林驗證年度稽核工作等經費10,024千元。其中擴大國家航空影像服務暨農業生態時空資訊多元應用計畫總經費606,000千元，分5年辦理，110至112年度已編列337,124千元，本年度續編第4年經費127,756千元，較上年度增列2,812千元。</p> <p>(2) 森林保護與林地管理經費889,255千元，較上年度增列辦理國有林出租造林地補償收回計畫等經費177,201千元。其中國有林出租造林地補償收回計畫（110-113年）總經費1,255,451千元，分4年辦理，110至112年度已編列784,568千元，本年度續編最後1年經費470,883千元，較上年度增列169,176千元。</p> <p>(3) 厚植森林資源經費655,483千元，較上年度增列辦理國有林造林及林產產銷等經費82,603千元。</p> <p>(4) 公私有林經營及林產發展經費837,777千元，較上年度增列辦理平地造林與樹木保護計畫等經費118,531千元。</p> <p>(5) 國有林整體治山防災及林道維護經費727,873千元，較上年度增列辦理國有林治山防災工程</p>

農業部林業及自然保育署及所屬
歲出機關別預算表

經資門併計

中華民國 113 年度

單位：新臺幣千元

科 目				本年度 預算數	上年度 預算數	前年度 決算數	本年度與 上年度比較	說 明
款	項	目	節					
								等經費55,774千元。
								(6)氣候變遷下大規模崩塌及不安 定土砂防減災計畫(第二期)總 經費600,000千元,分6年辦理 ,110至112年度已編列206,978 千元,本年度續編第4年經費81 ,916千元,較上年度增列29,59 9千元。
								(7)森林遊憩場域發展與推動經費1 ,217,256千元,較上年度增列 辦理大阿里山軸帶百年躍升建 設計畫等經費426,491千元。其 中林業文化資源保存與整體再 發展中長程計畫(第一期)總經 費1,108,180千元,分4年辦理 ,110至112年度已編列787,583 千元,本年度續編最後1年經費 320,597千元,較上年度減列13 ,137千元。
								(8)國家自然保育經費327,445千元 ,較上年度增列辦理捕蜂捉蛇 為民服務等經費93,289千元。 其中豬瘟撲滅及防範重要豬病 防檢疫計畫總經費38,500千元 ,分年辦理,111至112年度已 編列11,622千元,本年度續編 第3年經費4,510千元,較上年 度減列112千元。
								(9)國土生態保育綠色網絡建置計 畫(111-114年)總經費1,973,40 8千元,分4年辦理,111至112 年度已編列703,602千元,本年 度續編第3年經費386,336千元 ,較上年度增列31,374千元。
								(10)國家航遙測飛機更新計畫總經 費1,761,000千元,分10年辦 理,109至112年度已編列528, 880千元,本年度續編第5年經 費147,206千元,較上年度減 列97,551千元。
		5		5651029000 一般建築及設備	595	320	1,242	275

**農業部林業及自然保育署及所屬
歲出機關別預算表**

經資門併計

中華民國 113 年度

單位：新臺幣千元

科 目				本年度 預算數	上年度 預算數	前年度 決算數	本年度與 上年度比較	說 明	
款	項	目	節						名稱及編號
			1	5651029011 交通及運輸設備	595	320	1,242	275	本年度預算數之內容與上年度之比較如下： 1.汰換公務機車7輛經費595千元。 2.上年度購置電動機車4輛預算業已編竣，所列320千元如數減列。
		6		5651029800 第一預備金	1,000	1,000	-	-	仍照上年度預算數編列。

參、附 屬 表

**農業部林業及自然保育署及所屬
歲入項目說明提要表**

中華民國113年度

單位：新臺幣千元

來源子目及 細目與編號	0451020300 賠償收入	-0451020301 -一般賠償收入	預算金額	29,035	承辦單位	森林管理組、秘書室 、各分署
歲 入 項 目 說 明						

一、項目內容

1. 違規盜伐、擅伐、誤伐林木之損害賠償。
2. 廠商違約逾期交貨或完工之賠償收入。

二、法令依據

依合約書及民法規定辦理。

金 額				及 說 明		
款	項	目	節	名 稱	金 額	說 明
2	153	2	1	0400000000 罰款及賠償收入	29,035	
				0451020000 林業及自然保育署 及所屬	29,035	
				0451020300 賠償收入	29,035	
				0451020301 一般賠償收入	29,035	1. 盜伐、擅伐、誤伐林木等損害賠償收入12,221千元。 2. 廠商違約逾期交貨或完工之賠償收入16,814千元。

**農業部林業及自然保育署及所屬
歲入項目說明提要表**

中華民國113年度

單位：新臺幣千元

來源子目及 細目與編號	0551020300 使用規費收入	-0551020303 -資料使用費	預算金額	20,000	承辦單位	航測及遙測分署
歲 入 項 目 說 明						

一、項目內容

出售航攝影像檔等收入。

二、法令依據

依國土測繪成果資料收費標準辦理。

金 額				及 說 明		
款	項	目	節	名 稱	金 額	說 明
3	125	1		0500000000 規費收入	20,000	
				0551020000 林業及自然保育署 及所屬	20,000	
				0551020300 使用規費收入	20,000	
			1	0551020303 資料使用費	20,000	提供航攝影像檔等收入。

**農業部林業及自然保育署及所屬
歲入項目說明提要表**

中華民國113年度

單位：新臺幣千元

來源子目及 細目與編號	0751020100 財產孳息	-0751020101 -利息收入	預算金額	597	承辦單位	秘書室、各分署及林 鐵處
歲 入 項 目 說 明						

一、項目內容

專戶存款利息收入。

二、法令依據

依據國庫法第11條規定辦理。

金 額				及 說 明		
款	項	目	節	名 稱	金 額	說 明
4				0700000000 財產收入	597	
	172			0751020000 林業及自然保育署 及所屬	597	
		1		0751020100 財產孳息	597	
			1	0751020101 利息收入	597	專戶存款利息收入及林農放棄造林繳回造林獎勵金之利息等。

**農業部林業及自然保育署及所屬
歲入項目說明提要表**

中華民國113年度

單位：新臺幣千元

來源子目及 細目與編號	0751020100 財產孳息	-0751020102 -權利金	預算金額	21,952	承辦單位	各分署及林鐵處
歲 入 項 目 說 明						

一、項目內容

檜意森活村等委外經營之權利金收入。

二、法令依據

依促進民間參與公共建設法第11條、國有財產法第28條及第42條規定辦理。

金 額				及 說 明		
款	項	目	節	名 稱	金 額	說 明
4				0700000000 財產收入	21,952	
	172			0751020000 林業及自然保育署 及所屬	21,952	
		1		0751020100 財產孳息	21,952	
			2	0751020102 權利金	21,952	檜意森活村等委外經營之權利金收入。

**農業部林業及自然保育署及所屬
歲入項目說明提要表**

中華民國113年度

單位：新臺幣千元

來源子目及 細目與編號	0751020100 財產孳息	-0751020103 -租金收入	預算金額	192,812	承辦單位	森林管理組、秘書室 、各分署及林鐵處
歲 入 項 目 說 明						

一、項目內容

- 1.本署所屬各分署出租國有林地、礦業用地及區外保安林地等收入。
- 2.轄區餐飲設施委外經營租金收入。

二、法令依據

依據森林法、森林法施行細則、國有林事業區租
造林地管理要點及礦業法等規定辦理。

金 額				及 說 明		
款	項	目	節	名 稱	金 額	說 明
4				0700000000 財產收入	192,812	
	172			0751020000 林業及自然保育署 及所屬	192,812	
		1		0751020100 財產孳息	192,812	
			3	0751020103 租金收入	192,812	1.本署所屬各分署出租國有林地、礦業用地及區外保安 林地等收入160,973千元。 2.轄區餐飲設施等委外經營之租金收入31,839千元。

**農業部林業及自然保育署及所屬
歲入項目說明提要表**

中華民國113年度

單位：新臺幣千元

來源子目及細目與編號	0751020500 廢舊物資售價	預算金額	627	承辦單位	秘書室、各分署及林鐵處
歲 入 項 目 說 明					

一、項目內容

出售報廢財產及廢舊物品等收入。

二、法令依據

1. 國庫法第11條。
2. 國有財產法第7條。

金 額				及 說 明		
款	項	目	節	名 稱	金 額	說 明
4	172	2		0700000000 財產收入	627	
				0751020000 林業及自然保育署 及所屬	627	
				0751020500 廢舊物資售價	627	出售報廢財產及廢舊物品等收入。

**農業部林業及自然保育署及所屬
歲入項目說明提要表**

中華民國113年度

單位：新臺幣千元

來源子目及細目與編號	1251020200 雜項收入	-1251020201 -收回以前年度歲出	預算金額	22,628	承辦單位	各組室、各分署及林鐵處
歲 入 項 目 說 明						

一、項目內容

收回以前年度補助計畫之賸餘款。

二、法令依據

預算法及相關規定辦理。

金 額				及 說 明		
款	項	目	節	名 稱	金 額	說 明
7				1200000000 其他收入	22,628	
	171			1251020000 林業及自然保育署及所屬	22,628	
		1		1251020200 雜項收入	22,628	
			1	1251020201 收回以前年度歲出	22,628	收回以前年度計畫賸餘款繳庫數。

**農業部林業及自然保育署及所屬
歲入項目說明提要表**

中華民國113年度

單位：新臺幣千元

來源子目及細目與編號	1251020200 雜項收入	-1251020210 -其他雜項收入	預算金額	85,751	承辦單位	森林管理組、森林產業組、秘書室、各分署及林鐵處
歲 入 項 目 說 明						

一、項目內容

1. 辦理處分出租林地之副產物及國有林地內障礙木、漂流木等收入。
2. 借用宿舍員工自薪資扣回繳庫數及宿舍管理費等收入。
3. 出售招標文件工本費、工程圖說及政府出版品等收入。

二、法令依據

1. 依據國庫法第11條規定及處理天然災害漂流木應注意事項辦理。
2. 依據全國軍公教員工待遇支給要點第4點規定辦理。

金 額				及 說 明		
款	項	目	節	名 稱	金 額	說 明
7				1200000000 其他收入	85,751	
	171			1251020000 林業及自然保育署及所屬	85,751	
		1		1251020200 雜項收入	85,751	
			2	1251020210 其他雜項收入	85,751	1. 處分出租林地之副產物及國有林地內障礙木、漂流木等收入67,590千元。 2. 借用宿舍員工自薪資扣回繳庫數及宿舍管理費等收入5,005千元。 3. 出售招標文件、工程圖說及政府出版品等收入13,156千元。

**農業部林業及自然保育署及所屬
歲出計畫提要及分支計畫概況表**

經資門併計

中華民國113年度

單位：新臺幣千元

工作計畫名稱及編號	5251021300 林業試驗研究	預算金額	60,533
-----------	-------------------	------	--------

計畫內容：

1. 氣候變遷減緩與生態林業。
2. 生物多樣性保育與野生動物管理。
3. 永續林產業發展。

預期成果：

1. 完成臺灣高山植物受氣候變遷影響分析1式，擬定優先關注之植群類型及棲地名單；完成林業部門國家溫室氣體清冊報告1冊，收集林業部門國家溫室氣體排放清冊報告相關資料，進行臺灣地區森林碳吸存及排放量分析。
2. 建立國內野生動物自動相機監測網路1式，改善自動相機資料整合平台，提升管考效能與資料分析功能；新增典藏動物遺傳物質400件，生命條碼DNA序列400筆；藉由已建立研究者與民間社群合作橋樑，透過社群協作機制，充實野外觀察、採集和物種鑑定工作，培育分類人才，持續邀請專家參與物種內容建置，每年更新與修訂現有資料200篇；制定生態調查資料標準、流通機制或技術規範一式。
3. 導入智慧科技，增加竹林生產之規劃與收穫效率及準確性，完成2項(散生竹與叢生竹)之竹林規劃與生產模式；開發3種國產竹木單板複合裝修用材，帶動國產材產品市場需求，及提高產業競爭力。

分支計畫及用途別科目	金額	承辦單位	說明
01 永續林業與生物多樣性	60,533	保育企劃組、保育管理組、森林產業組	1. 本分支計畫編列60,533千元，工作計畫內容包含： <ol style="list-style-type: none"> (1) 為因應氣候變遷，藉由研析森林環境因應與調適能力，持續發展各項分析模式，並提升氣候變遷研究資料更新速度，以快速掌握氣候變遷訊息。 (2) 為達提升生態系服務效益及促進生物多樣性永續利用之目標，藉由執行野生物分類遺傳、永續利用及教育推廣等研究，並探討長期監測資料整合應用，以促進永續利用並推動主流化。 (3) 為促進國產材利用與林產業價值之目標，藉由健全生產供銷鏈並穩定供銷模式，結合地方特色與人才研發創新林產品，並應用智慧科技改良木材收穫技術，以達成永續林產業發展。 2. 業務費：18,297千元。 <ol style="list-style-type: none"> (1) 辦理計畫審查，聘請專家學者之出席費及書面審查費等280千元。 (2) 委辦費：辦理因應淨零排放精進林業部門清冊計算及應用機制探討、永續林業經營及科技合作計畫、福山森林動態樣區複查、外來入侵物種國內管理政策之分級以及指標建立、溪流魚類AI影像辨識系統維護暨優化案、山區無線寬頻網路建置及低軌衛星通訊技術研析案等所需經費17,997千元。 (3) 辦理科技計畫實地查核等國內旅費20千元
2000 業務費	18,297		
2036 按日按件計資酬金	280		
2039 委辦費	17,997		
2072 國內旅費	20		
4000 獎補助費	42,236		
4030 對特種基金之補助	26,554		
4040 對國內團體之捐助	15,682		

**農業部林業及自然保育署及所屬
歲出計畫提要及分支計畫概況表**

經資門併計

中華民國113年度

單位：新臺幣千元

工作計畫名稱及編號	5251021300 林業試驗研究	預算金額	60,533
分支計畫及用途別科目	金額	承辦單位	說明
			<p>3. 獎補助費：辦理高海拔山區草原生態系變遷調查、野生動物長期監測系統之優化與資料整合、典藏國家野生動物遺傳物質及維運生命條碼資料庫計畫、生物多樣性資訊基礎建設優化與生物名錄資料建置、國產木材複合材料創新技術開發、竹產業關鍵技術發展整合計畫、竹創新生產技術開發產業鏈串接計畫、臺灣生命大百科開放資料的推廣與社群協作、全竹應用跨域整合技術開發計畫、國產木竹材之碳盤查計畫、原竹產品類別規則建置制定計畫等42,236千元。</p>

**農業部林業及自然保育署及所屬
歲出計畫提要及分支計畫概況表**

經資門併計

中華民國113年度

單位：新臺幣千元

工作計畫名稱及編號	5651020100 一般行政	預算金額	2,617,910
-----------	-----------------	------	-----------

計畫內容：
辦理本署及所屬各項人事費用、經常性業務、資訊應用與管理等。

預期成果：
維持本署及所屬各項業務正常運作，完成良好機關管理工作。

分支計畫及用途別科目	金額	承辦單位	說明
01 人員維持	2,395,320	人事室、秘書室、	本分支計畫包括職員1,229人，技工604人，駕駛21人，工友46人，聘用人員2人，約僱人員526人，合計2,428人，共需人事費如列數。
1000 人事費	2,395,320	各分署及林鐵處	
1015 法定編制人員待遇	970,989		
1020 約聘僱人員待遇	246,133		
1025 技工及工友待遇	312,860		
1030 獎金	352,917		
1035 其他給與	72,032		
1040 加班費	109,664		
1045 退休退職給付	446		
1050 退休退職儲金	150,576		
1055 保險	179,703		
02 基本行政工作維持	222,590	秘書室、各分署及	本分支計畫係辦理一般性行政事務工作等所需之經常性維持經費，其內容包括： 1.員工教育訓練費300千元。 2.水電費11,968千元。 3.郵資、電話、網路通訊等10,085千元。 4.資訊安全防護、公文管理及薪資管理系統等資訊操作維護費及軟體使用費12,891千元。 5.辦公廳舍租金等252千元。 6.公務車輛牌照稅、汽車燃料使用費、土地及房屋稅等4,131千元。 7.公務車輛及辦公廳舍保險費等2,488千元。 8.雇用臨時人員協辦業務4,796千元。 9.審查委員出席費、辦理環境教育、性別主流化、廉政倫理、全民國防教育、個人資料保護及其他政策性訓練等各項講習訓練之講師鐘點費等1,135千元。 10.公務車輛油料、文具紙張及碳粉匣等21,693千元。 11.印刷、保全、環境維護及辦理員工文康活動等45,393千元及員工協助方案相關經費224千元，合計45,617千元。 12.辦公廳舍及其他建築修繕維護等費用18,466千元。 13.公務車輛及辦公器具等維護費9,566千元。 14.中央空調主機、冷氣機及電梯等設備養護費3,653千元。 15.國內旅費及運費等1,160千元。 16.特別費：署長1人218千元、分署長9人720千
2000 業務費	149,219	林鐵處	
2003 教育訓練費	300		
2006 水電費	11,968		
2009 通訊費	10,085		
2018 資訊服務費	12,891		
2021 其他業務租金	252		
2024 稅捐及規費	4,131		
2027 保險費	2,488		
2033 臨時人員酬金	4,796		
2036 按日按件計資酬金	1,135		
2051 物品	21,693		
2054 一般事務費	45,617		
2063 房屋建築養護費	18,466		
2066 車輛及辦公器具養護費	9,566		
2069 設施及機械設備養護費	3,653		
2072 國內旅費	1,105		
2081 運費	55		
2093 特別費	1,018		
3000 設備及投資	56,701		
3010 房屋建築及設備費	48,030		
3020 機械設備費	2,104		
3030 資訊軟硬體設備費	2,965		
3035 雜項設備費	3,602		
4000 獎補助費	16,670		
4060 對公保軍保退撫基金之補助及挹注	4,784		
4085 獎勵及慰問	11,886		

**農業部林業及自然保育署及所屬
歲出計畫提要及分支計畫概況表**

中華民國113年度

經資門併計

單位：新臺幣千元

工作計畫名稱及編號	5651020100 一般行政	預算金額	2,617,910
分支計畫及用途別科目	金額	承辦單位	說明
			<p>元、處長1人80千元，合計1,018千元。</p> <p>17. 辦公廳舍整修及室內空間改善工程、梨山工作站職務宿舍兼救災備勤室新建工程、職務宿舍整修工程等經費48,030千元。其中工程管理費540千元(計算方式：18,003千元*3%=540千元)，係依中央政府各機關工程管理費支用要點規定估算，並配合工程結算總價覈實於得提列數額內執行。</p> <p>18. 汰換辦公廳舍監控設備2,104千元。</p> <p>19. 汰換電腦硬體設備等2,965千元。</p> <p>20. 汰購冷氣機、影印機、飲水機等事務設備3,602千元。</p> <p>21. 原國軍退除役官兵輔導委員會榮民森林保育事業管理處退休人員退撫新制實施前任職年資因年金改革節省退撫給付挹注公務人員退休撫卹基金經費4,784千元。</p> <p>22. 退休人員三節慰問金11,886千元。</p>

**農業部林業及自然保育署及所屬
歲出計畫提要及分支計畫概況表**

經資門併計

中華民國113年度

單位：新臺幣千元

工作計畫名稱及編號	5651021000 林業管理	預算金額	166,094
-----------	-----------------	------	---------

計畫內容：

1. 辦理保育類野生動物急救站及收容中心營運、野生動物醫療及照養人才培訓、野生動物保育醫療教育活動、參與國際交流及物種保育等工作項目。
2. 辦理野生動物危害農業處理與防治補助、調查監測及防治技術研發、鼓勵民眾通報受傷瀕臨絕種野生動物、教育宣導、訓練等工作。

預期成果：

1. 辦理保育類野生動物收容中心營運(包含查緝走私及違反野生動物保育法沒(收)入野生動物及民眾、地方政府後送之傷病保育類野生動物收容、醫療、救傷、野放訓練等工作)每年約5,000隻、野生動物醫療及照養專業人才培訓、野生動物保育醫療教育活動、參與國際交流及物種保育計畫。
2. 辦理架設電牧器圍網防治野生動物危害補助、監測調查、防治技術研發,有效防治野生動物危害農業,保障農民收益;鼓勵民眾通報受傷瀕臨絕種野生動物、教育宣導、訓練等工作,降低野生動物遭受傳統陷阱誤捕,兼顧野生動物保育,促進生產、生活及生態的三生農業的均衡發展。

分支計畫及用途別科目	金額	承辦單位	說明
01 強化野生動物救援照養及保育醫學	65,000	保育管理組	本分支計畫係辦理保育類野生動物收容中心營運、保育醫學、教育推廣及設施改善等工作,所需業務費61,647千元;並捐助民間團體辦理東部野生動物救傷中心營運所需獎補助費3,353千元。
2000 業務費	61,647		
2039 委辦費	61,647		
4000 獎補助費	3,353		
4040 對國內團體之捐助	3,353		
02 化解野生動物危害農業及瀕危物種與人衝突	101,094	保育管理組	1. 本分支計畫工作係辦理野生動物危害農業處理與防治補助、調查監測及防治技術研發、鼓勵民眾通報受傷瀕臨絕種野生動物、教育宣導、訓練等工作。 2. 業務費59,794千元 (1)員工教育訓練費、水電費、電話及網路通訊費、租金、資訊服務、專家學者出席費、講師鐘點費、稿費等2,229千元。 (2)委託專業團隊辦理野生動物危害農業防治輔導、危害農業現況調查及監測、防治技術研發及精進、複合式防治方式推廣、人與瀕臨絕種野生動物衝突管理及宣導等44,297千元(其中辦理媒體政策及業務宣導相關經費100千元)。 (3)購置公務用文具紙張、物品、印刷、勞務承攬、房舍修繕、國內旅費等13,268千元。(其中辦理媒體政策及業務宣導相關經費230千元)。 3. 設備及投資8,113千元 (1)汰換電腦、購置繪圖軟體等513千元。 (2)購置危害監測調查所需紅外線自動相機、防治器材及調查器材等7,600千元。 4. 獎補助費33,187千元 (1)補助各地方政府擴大辦理野生動物危害農業防治計畫30,837千元。 (2)補助國立大學辦理瀕危物種緊急救援等經
2000 業務費	59,794		
2003 教育訓練費	130		
2006 水電費	586		
2009 通訊費	96		
2012 土地租金	20		
2018 資訊服務費	230		
2036 按日按件計資酬金	1,167		
2039 委辦費	44,297		
2051 物品	2,071		
2054 一般事務費	7,897		
2063 房屋建築養護費	200		
2072 國內旅費	2,853		
2081 運費	247		
3000 設備及投資	8,113		
3030 資訊軟硬體設備費	513		
3035 雜項設備費	7,600		
4000 獎補助費	33,187		
4005 對直轄市政府之補助	6,064		
4010 對各縣市政府之補助	24,773		
4030 對特種基金之補助	550		
4040 對國內團體之捐助	1,800		

**農業部林業及自然保育署及所屬
歲出計畫提要及分支計畫概況表**

中華民國113年度

經資門併計

單位：新臺幣千元

工作計畫名稱及編號	5651021000 林業管理	預算金額	166,094
分支計畫及用途別科目	金額	承辦單位	說明
			費550千元。 (3)捐助民間團體辦理野生動物危害防治調查及宣導計畫1,800千元(其中辦理媒體政策及業務宣導相關經費800千元)。

農業部林業及自然保育署及所屬 歲出計畫提要及分支計畫概況表

經費門併計

中華民國113年度

單位：新臺幣千元

工作計畫名稱及編號	5651021100 林業發展	預算金額	5,489,924
<p>計畫內容：</p> <ol style="list-style-type: none"> 1. 執行森林永久樣區複查，建立森林資源長期監測體系，並辦理國家生物多樣性及臺灣全區航遙測影像之時序空間資訊建置及應用服務發展等國土資訊建置工作。 2. 加強林野護管及森林火災防救，保護國家森林資源，招募森林監測志工及登山團體等民間力量，並結合社區加強森林保護工作；辦理租地改正造林輔導、國有林地產籍管理、暫准放租林地檢討解編事宜及國有林租地補償收回；辦理國有林地占用收回，並宣導護林、愛林觀念，鼓勵全民參與自然保育、造林綠美化等林業、保育及環境教育之推廣；管理經營保安林約46萬公頃，逐年辦理保安林檢訂、清查，並適時依環境狀況擴編保安林；辦理海岸線保安林之環境整理，提供民眾森林療癒、環境教育與休憩之空間，使全國保安林得獲完整維護。 3. 辦理國有林復育造林及人工林中後期撫育工作，厚植森林資源並提升林木形質，提高木材價值；辦理海岸區外保安林及離島地區造林及定砂工作，構築濱海綠色廊道；創新林產科技研發，提升國產木竹材附加價值及國際競爭力；重整加強國有林竹林經營管理、竹材生產質量管控、省工機械採伐模組化流程建立。 4. 推動平原地區之短期經濟林及公有地造林綠化工作，持續加強撫育平地造林地，以營造優質綠色生態環境。加強輔導私有林經營及管理技術及獎勵造林後續輔導措施，建構木材生產技術體系，輔導林業生產合作社，媒合林農與林產加工業者合作，建立林業產業鏈。加強林木疫病、蟲害防治，確保林木健康管理，推動樹木保護工作，輔導主管機關進行受保護樹木普查及教育訓練，輔導私有林林農增加竹林經營面積、成立竹構育成中心，結合產官學力量，重新整合，從竹材從生產、加工到市場端產業鏈結。 5. 於全國國有林地內，依集水區整體治理原則，依據國有林集水區危險度評估結果，檢討轉化為「高、中、低」治理順序後，以安全為基礎，優先針對中、高危險集水區加強治理，辦理防砂工程及崩塌地復育，保障民眾生命財產安全，並建立治理工程生態友善機制，加強治理工程對生態保育措施。加速推動林道道路上下邊坡崩塌處理、地層滑動整治、排水設施改善、路基及鋪面改善、設置安全設施，以及生態通道規劃設置等工作，提供國人森林旅遊與林業經營管理安全之道路。 6. 以國有林大規模崩塌潛勢區判釋成果為基礎，持續追蹤判釋，並辦理監測分析及調查規劃工作，建立防災應變機制，以安全為基礎，分年分期辦理處理改善工程，降低大規模崩塌發生風險。 7. 整合自然步道、國家森林遊樂區、平地森林園區、林業文化園區、林業軌道及生態教育館等森林遊憩場域，充實各項必要且具公益性質之公共設施，以提供自然學習、環境教育、遊憩體驗的優質場所，活化與保存林業文化資源，完備林業鐵路，發揮在地特色，並結合各項遊憩場域、周邊農業及社區營造等產業，發展多樣化遊程及行銷推廣活動；藉由阿里山鐵路軸帶建設縫合區域遊憩網絡，打造區域亮點，帶動地方聚落發展，形塑阿里山林業鐵路百年風貌。 8. 加強全國自然保護區系統巡護管理、調查監測、技術訓練及環教解說活動；推動社區居民參與林業工作；取締或舉發違反野生動物保育法案件之獎勵；執行關鍵陸域外來入侵動物監測、調查及移除；推動保護區域之經營管理、輔導不利耕作之劣化地轉型為濕地生態園區及建立濕地生態保存暨復育示範，提高生物多樣性。 	<p>預期成果：</p> <ol style="list-style-type: none"> 1. 完成年度經營施政等計畫之編擬、建立森林資源長期監測體系，以掌握森林動態變化，適時調整森林經營策略；建構國家生物多樣性資訊網絡，促成公部門生物多樣性資訊蒐集保存及整合，蒐集擴充臺灣全區航遙測時序影像並強化流通服務效能，供應國土規劃、環境監測及防救災空間分析應用。 2. 護管國家森林資源，結合民間力量加強林野巡護，並加強科技器材應用，防範森林火災、盜伐、濫墾及人為破壞等林政案件之發生，達到降低危害、減少損失目標，以維護國家森林資源之完整。加強經營林地產籍管理，健全出租林地管理，降低違約使用發生率，有效維護國家財產；收回出租造林地，更新造林，恢復林地生態之完整性，達穩定地質、國土保安等公益效能；宣導林業、環境教育及保育相關政策，落實全民愛林、保林、護林之觀念。管理經營全臺保安林面積約46萬公頃；隨時保持海岸線保安林地之清潔及美觀，避免廢棄物影響保安林木之生長，確保海岸保安林地之完整，發揮海岸保安林之防風、定砂、防止潮害之功能，提供民眾優良之休憩場所。 3. 加強國有林造林，營造複層林相提高生物多樣性，成為生物良好棲息場所，發揮林木對二氧化碳吸存之功能，增加水源涵養及國土保安等效益；加強林木經營區內人工林中、後期撫育工作，建造優質經濟林，提高國產木材生產量；海岸林帶形成，可增強海岸脆弱地區形成綠色防護網，減緩飛砂、季節風、鹽霧及潮浪對沿海地區的危害，預計完成國有林、海岸林及離島造林155公頃；預計經營竹林面積80公頃。 4. 從地景角度結合公、私有地造林及綠化，建構多元、健康、優質森林，以營造臺灣優質環境，推動短期經濟林、檳榔廢園造林、公有地造林及綠化工作，並持續加強撫育平地造林地。私有林經營輔導，建立培訓基地，強化營林技術，培育優質木材，提高國內木材之自給率。促進森林經營與產銷接軌，媒合農民、合作社伐採及林產加工等產業，發展特色林產業，創新發展多元與高價值之林產品。加強林木疫病蟲害防治，確保林木健康之管理，以人工除蔓方式防除小花蔓澤蘭等入侵植物，維護環境生態，推動樹木保護工作，維護具有保存價值之樹木及其生長環境。 5. 防止國有林地沖蝕崩塌，調節土石下移避免淤高河道，減緩洪水及土砂災害，並保護下游公共設施與人民生命財產之安全，預計處理崩塌地面積64.92公頃、調節土砂下移量2,516,500立方公尺。辦理所轄81條林道之改善與維護長度53.2公里，以維持林道暢通並確保林業經營人員、當地居民及遊客行車安全，提供原住民地區居民通行、觀光旅遊、軍事基地補給、山區農林產品等民生物資便捷之運輸交通，提升行車安全。 6. 可降低國有林大規模崩塌潛勢區土石下移，減緩崩塌土砂災害，強化防災應變能力，增進森林水土資源保育，並保障周邊保全對象之安全，完成大規模崩塌潛勢區監測及預警機制建立1處。 7. 辦理森林遊憩場域內之公共服務設施整建及改善工程，有效提升遊憩品質；整合林業文化資源、建構保存系統網絡，完善保存維護與經營管理工作；建立公眾參與良好管道，增強與各森林遊憩場域鄰近社區與產業策略聯盟關係；發展多樣化遊程、辦理環境解說活動及在地培力，藉此促進當地產業及經濟永續發展，活絡綠資源之產業生機；強化環境及木材教育，發揮森林多功能效益 		

**農業部林業及自然保育署及所屬
歲出計畫提要及分支計畫概況表**

經資門併計

中華民國113年度

單位：新臺幣千元

工作計畫名稱及編號	5651021100 林業發展	預算金額	5,489,924
<p>9. 建置與維護國土生態保育綠色網絡，串聯東西向河川、綠帶，連結山脈至海岸，編織「森、川、里、海」廊道成為國土生物安全網；提升淺山、平原、濕地及海岸的生態棲地功能及生物多樣性涵養力，及透過社會－生態－生產地景與海景的保全活用來營造和串聯韌性社區，以促進永續發展。</p> <p>10. 為滿足各機關施政規劃所需，規劃推動航遙測飛機更新，計畫以融資租賃方式取得2架飛機，租約期間7年，由承辦廠商負責提供飛機、飛行員及維護等服務，租約期滿後，飛機由民間業者無償移轉政府所有。</p>		<p>及生態價值；優化林業鐵路設備，整合遊憩資源打造區域亮點，建設國際級遊憩帶。</p> <p>8. 評估各類保護區經營管理計畫，確立經營管理目標，建立自然保護區系統生物資源資料庫，落實保護區管理及保存生物多樣性。補助社區林業計畫，促進社區、部落共同參與林業經營工作，從森林生態維護產出的效益上獲得經濟收益。持續辦理關鍵陸域外來入侵動物之防治及移除，以維護臺灣生態環境，降低對經濟、社會之衝擊。</p> <p>9. 落實淺山生態保育，擴大中央山脈生態保育廊道周邊土地的保護效應；建立跨部門、跨空間之合作關係，強化橫向與縱向整合及各權益關係者之參與；研擬與推動高生態風險地區之保育策略，以提升生態系服務功能與生物多樣性涵養力，進而提升臺灣本島沿海與離島地區生態系之韌性；營造人與自然和諧共生的友善生產與農業環境，增進社區韌性；以東西向河川、綠帶連結山脈、平原至海岸，增進自然地區、鄉村地區和都市地區的連結性和互惠關係，編織成具韌性和調適能力的「森、川、里、海」國土生物安全網。</p> <p>10. 完成本計畫租機採購程序，依融資租賃契約，承攬廠商啟動辦理飛機改裝認證等作業，俾利執行航攝任務，持續以公務單位能自主且機動執行航攝任務等多元化業務，提升我國航遙測運作能量，增加防救災資訊蒐集，強化防救災體系。</p>	

分支計畫及用途別科目	金額	承辦單位	說明
01 森林生態系經營	219,377	保育企劃組、秘書室、各分署	1. 本分支計畫編列219,377千元，包含：
2000 業務費	178,543		(1) 依據行政院109年6月5日院臺農字第1090013521號函核定「森林永續經營及產業振興計畫(110-113年)」辦理，計畫總經費12,475,196千元，執行期間110至113年度，以前年度法定預算數9,414,560千元，本年度續編最後1年經費3,060,636千元，其中本科目編列91,621千元。
2003 教育訓練費	1,360		
2006 水電費	1,169		
2009 通訊費	4,392		
2015 權利使用費	90		
2018 資訊服務費	71,070		
2021 其他業務租金	213		
2024 稅捐及規費	3		
2027 保險費	2,104		
2033 臨時人員酬金	5,432		
2036 按日按件計資酬金	1,781		
2039 委辦費	33,764		
2042 國際組織會費	50		
2045 國內組織會費	40		
2051 物品	5,722		
2054 一般事務費	38,831		
2069 設施及機械設備養護費	4,328		
2072 國內旅費	7,982		
2078 國外旅費	152		
2084 短程車資	60		
3000 設備及投資	40,443		(2) 依據行政院109年10月12日院臺農字第1090029137號函核定「擴大國家航空影像服務暨農業生態時空資訊多元應用」辦理，計畫總經費606,000千元，執行期間110至114年度，以前年度法定預算數337,124千元，本年度續編第4年經費127,756千元，未來年度經費需求數141,120千元。
3020 機械設備費	160		
			2. 工作計畫內容包含：
			(1) 執行森林資源長期監測體系之設置、永久樣區複查等相關工作，並辦理森林永續經營規劃。
			(2) 辦理森林資源調查影像圖資製作及農林資源航測調查與航空攝影等相關工作。
			(3) 辦理生物多樣性及臺灣全區航遙測影像之時序空間資訊建置及應用服務發展等國土

**農業部林業及自然保育署及所屬
歲出計畫提要及分支計畫概況表**

經資門併計

中華民國113年度

單位：新臺幣千元

工作計畫名稱及編號	5651021100 林業發展		預算金額	5,489,924
分支計畫及用途別科目	金額	承辦單位	說明	
3025 運輸設備費	1,700		資訊建置工作。	
3030 資訊軟硬體設備費	38,101		3. 業務費178,543千元	
3035 雜項設備費	482		(1)員工教育訓練費、水電費、電話及網路通訊費、權利使用費等7,011千元。	
4000 獎補助費	391		(2)辦理資訊安全管理制度維護、機房、電腦及網路委外服務、入口網站維護、生態調查資料庫系統維運、地理資訊系統及空間資料倉儲維運、航遙測圖資供應平臺優化及資訊設備維護等71,070千元。	
4040 對國內團體之捐助	391		(3)辦理森林資源樣區調查租用車輛、遙控無人機相關規費、保險、臨時人員酬金、專家學者出席費等9,533千元。	
			(4)委託辦理國有林森林驗證體系導入工作、研析打擊非法木材制度及作為、年度林業永續學術研討會、林業ESG媒合平臺維護管理、林地土地覆蓋型三維數化圖資編修系統維護及功能擴充、辦理歷史建物測繪及修復再利用規劃、航空攝影與福衛影像供應工作、圖資處理及發布、林區空中三角點建置工作等33,764千元(其中辦理媒體政策及業務宣導相關經費1,225千元)。	
			(5)繳納專業組織會費、購置物品、航攝影像圖資供應業務承攬、保全、清潔維護、設備維護、國內旅費、短程洽公車資等57,013千元(其中辦理媒體政策及業務宣導相關經費238千元)。	
			(6)派員參加亞太森林復育與永續經營網絡(AP FNet)第8屆理事會國外旅費152千元。	
			4. 設備及投資40,443千元	
			(1)購置遙控無人機等160千元。	
			(2)汰購四輪傳動客貨兩用車1,700千元。	
			(3)辦理機房設備及伺服器作業系統升級、汰換電腦相關設備、擴充林地土地覆蓋型三維數化圖資設備等38,101千元。	
			(4)購置公務用事務設備等482千元。	
			5. 獎補助費391千元，係捐助民間團體推動森林永續經營、全球氣候變遷、遙感探測活動等。	
02 森林保護與林地管理	889,255	森林管理組、各分署	1. 本分支計畫編列889,255千元，包含：	
2000 業務費	387,058		(1)依據行政院109年6月5日院臺農字第1090013521號函核定「森林永續經營及產業振興計畫(110-113年)」辦理，計畫總經費12,475,196千元，執行期間110至113年度，	
2003 教育訓練費	1,829			
2006 水電費	2,781			
2009 通訊費	4,009			

**農業部林業及自然保育署及所屬
歲出計畫提要及分支計畫概況表**

經資門併計

中華民國113年度

單位：新臺幣千元

工作計畫名稱及編號	5651021100 林業發展		預算金額	5,489,924
分支計畫及用途別科目	金額	承辦單位	說明	
2015 權利使用費	5		<p>以前年度法定預算數9,414,560千元，本年度續編最後1年經費3,060,636千元，其中本科目編列315,571千元，預計投注於原住民族地區經費約22,600千元。</p> <p>(2)依據行政院109年8月3日院臺農字第1090021149號函核定「國有林出租造林地補償收回計畫(110-113年)」辦理，計畫總經費1,255,451千元，執行期間110至113年度，以前年度法定預算數784,568千元，本年度續編最後1年經費470,883千元。</p> <p>2.工作內容包括：</p> <p>(1)辦理強化國有林地護管、加強林野巡護工作，防救森林火災，取締及防範盜伐、濫墾等林政案件發生，招募森林監測志工，搭配登山團體等民間力量，並結合社區加強森林保護工作。</p> <p>(2)辦理國有林地產籍管理、出租林地管理及暫准放租林地檢討解編事宜、土地鑑界複丈等申請地政業務及區外保安林地地籍登記及保安林經營管理。</p> <p>(3)辦理林業宣導及保育、環教推廣等工作，深化全民保林、愛林、護林觀念。</p> <p>(4)辦理濫墾地續辦清理計畫及國有林地占用收回林地等工作。</p> <p>(5)辦理臨海編號117個保安林之環境清潔並巡護監控執行情形，保持海岸線保安林地之清潔及美觀。</p> <p>3.業務費387,058千元</p> <p>(1)員工教育訓練費、水電費、電話及網路通訊費、權利使用費等8,624千元。</p> <p>(2)林政業務管理等系統維護費、租用車輛及房舍租金、地價稅、地政規費、保險等46,368千元。</p> <p>(3)雇用臨時人員協辦業務、法律諮詢顧問費、邀請專家學者出席會議出席費、辦理課程講座鐘點費等21,691千元。</p> <p>(4)委託辦理植樹月系列活動、私有保安林營林可行性計畫、河川及出海口沿岸廢棄物快篩調查等14,862千元(其中辦理媒體政策及業務宣導相關經費4,100千元)。</p> <p>(5)參加中華林學會、中華農學會等專業組織或學術團體會費、購置文具紙張、碳粉匣</p>	
2018 資訊服務費	11,946			
2021 其他業務租金	4,313			
2024 稅捐及規費	27,621			
2027 保險費	2,488			
2033 臨時人員酬金	12,842			
2036 按日按件計資酬金	8,849			
2039 委辦費	14,862			
2045 國內組織會費	15			
2051 物品	30,025			
2054 一般事務費	212,865			
2063 房屋建築養護費	1,460			
2069 設施及機械設備養護費	4,207			
2072 國內旅費	40,812			
2081 運費	6,096			
2084 短程車資	33			
3000 設備及投資	35,615			
3020 機械設備費	8,123			
3025 運輸設備費	13,915			
3030 資訊軟硬體設備費	6,091			
3035 雜項設備費	7,486			
4000 獎補助費	466,582			
4040 對國內團體之捐助	12,867			
4080 損失及賠償	452,865			
4085 獎勵及慰問	850			

**農業部林業及自然保育署及所屬
歲出計畫提要及分支計畫概況表**

經費門併計

中華民國113年度

單位：新臺幣千元

工作計畫名稱及編號	5651021100 林業發展		預算金額	5,489,924
分支計畫及用途別科目	金額	承辦單位	說明	
			、電腦用品、耗材、警示帶、噴漆、小型手工工具、手套、蒐證用攝影監控器材等30,040千元。 (6)辦理海岸保安林環境清潔維護工作、勞務承攬及印刷等212,865千元(其中辦理媒體政策及業務宣導相關經費5,841千元)。 (7)辦公房舍及設備修繕等5,667千元。 (8)國內旅費、運費及短程洽公車資等46,941千元。 4.設備及投資35,615千元 (1)購置租地重測作業儀器及森林火災防救用無線電通訊系統建置等8,123千元。 (2)汰購保林機車、小貨車、四輪傳動客貨兩用車等13,915千元。 (3)汰換電腦、保安林資訊系統建置及林政業務管理系統功能新增等6,091千元。 (4)購置林火氣象儀器設備、鏈鋸、消防幫浦、直升機吊掛裝備、背負式水袋、發電機等7,486千元。 5.獎補助費466,582千元 (1)捐助社區、登山團體協助巡護工作、捐助民間團體辦理林業相關活動等12,867千元。 (2)國有林出租造林地收回之補償經費452,865千元。 (3)核發林業有功人士、檢舉盜伐獎金等850千元。	
03 厚植森林資源	655,483	森林產業組、各分署	1.本分支計畫編列655,483千元，包含：	
2000 業務費	219,272		(1)依據行政院109年6月5日院臺農字第1090013521號函核定「森林永續經營及產業振興計畫(110-113年)」辦理，計畫總經費12,475,196千元，執行期間110至113年度，以前年度法定預算數9,414,560千元，本年度續編最後1年經費3,060,636千元，其中本科目編列484,552千元。	
2003 教育訓練費	1,025		(2)依據行政院111年5月20日院臺農字第1110011603號函核定「外來入侵種埃及聖鸚、綠鬣蜥與恆春半島銀合歡移除及復育計畫(112-113年)」辦理，計畫總經費234,810千元，執行期間112至113年度，以前年度法定預算數118,573千元，本年度續編最後1年經費116,237千元，其中本科目編列93,5	
2006 水電費	3,905			
2009 通訊費	3,111			
2012 土地租金	289			
2015 權利使用費	3			
2018 資訊服務費	2,606			
2021 其他業務租金	3,134			
2024 稅捐及規費	246			
2027 保險費	749			
2033 臨時人員酬金	5,853			
2036 按日按件計資酬金	4,311			
2039 委辦費	59,705			
2045 國內組織會費	10			

**農業部林業及自然保育署及所屬
歲出計畫提要及分支計畫概況表**

經資門併計

中華民國113年度

單位：新臺幣千元

工作計畫名稱及編號	5651021100 林業發展		預算金額	5,489,924
分支計畫及用途別科目	金 額	承 辦 單 位	說 明	
2051 物品	16,818		59千元。	
2054 一般事務費	49,185		(3)依據行政院111年12月8日院臺農字第1110017454號函核定「新興竹產業發展計畫(111至114年)」，計畫總經費919,500千元，分年辦理，以前年度法定預算數105,617千元，本年度續編第2年經費171,137千元，其中本科目編列77,372千元，未來年度經費需求數642,746千元。	
2063 房屋建築養護費	869			
2069 設施及機械設備養護費	3,791			
2072 國內旅費	32,133			
2081 運費	31,459			
2084 短程車資	70			
3000 設備及投資	372,607		2.工作計畫內容包括：	
3010 房屋建築及設備費	6,200		(1)辦理國有林造林及人工林撫育工作，於國有林地之崩塌地、濫墾收回地、退化林地等辦理造林復育作業，並針對已成林地加強中後期撫育工作，營造優質、健康及永續生產之森林。	
3015 公共建設及設施費	339,650		(2)辦理加強海岸區外保安林之砂丘地、草生地、低窪地、濫墾地收回、火災跡地及衰退林地復育造林作業，營造多層次林相，減緩飛砂、季節風、鹽霧及潮浪危害。	
3020 機械設備費	14,905		(3)辦理推動永續林業生產作業技術，建立人工林收穫專業技術核心能力。	
3025 運輸設備費	2,125		(4)加強辦理漂流木清理工作。	
3030 資訊軟硬體設備費	5,017		(5)辦理恆春半島銀合歡移除復育造林、收購與監測調查等工作。	
3035 雜項設備費	4,710		3.業務費219,272千元	
4000 獎補助費	63,604		(1)員工教育訓練費、水電費、電話及網路通訊費、漂流木臨時堆置場地租金、權利使用費、電腦及資訊作業系統維護費、租用車輛、規費、保險等15,068千元。	
4005 對直轄市政府之補助	3,400		(2)雇用臨時人員協辦業務、邀請專家學者出席會議出席費、辦理課程講座鐘點費等10,164千元。	
4010 對各縣市政府之補助	59,884		(3)委託辦理人工林經營、育林作業研究、銀合歡移除復育監測及收購、竹林省工伐採模組化、竹剩餘資材循環利用開發、林業人力訓練等59,705千元。(其中辦理媒體政策及業務宣導相關經費380千元)。	
4030 對特種基金之補助	100		(4)參加中華林產事業協會等專業組織會費、購置文具紙張、碳粉匣、電腦用品、耗材、業務用消耗品等16,828千元。	
4040 對國內團體之捐助	190		(5)辦理印刷、環境佈置、清潔、勞務承攬等49,185千元(其中辦理媒體政策及業務宣導相關經費366千元)。	
4085 獎勵及慰問	30			

**農業部林業及自然保育署及所屬
歲出計畫提要及分支計畫概況表**

經資門併計

中華民國113年度

單位：新臺幣千元

工作計畫名稱及編號	5651021100 林業發展		預算金額	5,489,924
分支計畫及用途別科目	金額	承辦單位	說明	
			(6)辦公房舍及設備修繕等4,660千元。 (7)國內旅費、漂流木清運費及短程洽公車資等63,662千元。 4.設備及投資372,607千元 (1)苗圃建物設施整修、內裝及展示空間改善等6,200千元。 (2)辦理國有林造林、人工林撫育、疏伐、海岸林造林、國有林老化竹林更新撫育、銀合歡移除復育造林等經費339,650千元 (3)購置貯木管理防盜監視設備、竹木伐採機具、汰購小貨車、四輪傳動客貨兩用車、汰換電腦、購置繪圖軟體、漂流木災後通報管考系統開發、事務性設備汰換等26,757千元。 5.獎補助費63,604千元 (1)補助各地方政府辦理漂流木清運及竹林經營、補助金門縣政府辦理排雷區復育造林工作及補助屏東縣政府辦理銀合歡移除復育造林及收購等63,284千元。 (2)補助國立大專院校辦理國產材產品開發及推廣等100千元。 (3)捐助林業合作社竹林經營190千元。 (4)拾得漂流木獎勵金30千元。	
04 公私有林經營及林產發展	837,777	森林產業組、各分署及林鐵處	1.本分支計畫編列837,777千元，包含：	
2000 業務費	200,972		(1)依據行政院109年6月5日院臺農字第1090013521號函核定「森林永續經營及產業振興計畫(110-113年)」辦理，計畫總經費12,475,196千元，執行期間110至113年度，以前年度法定預算數9,414,560千元，本年度續編最後1年經費3,060,636千元，其中本科目編列744,012千元，預計投注於原住民族地區經費約4,000千元。	
2003 教育訓練費	831		(2)依據行政院111年12月8日院臺農字第1110017454號函核定「新興竹產業發展計畫(111至114年)」，計畫總經費919,500千元，分年辦理，以前年度法定預算數105,617千元，本年度續編第2年經費171,137千元，其中本科目編列93,765千元，未來年度經費需求數642,746千元。	
2006 水電費	3,269		2.工作計畫內容包括：	
2009 通訊費	741		(1)辦理全國各地(含離島)公有地造林、綠化、疫病、蟲害及入侵植物防治、受保護樹	
2012 土地租金	1,114			
2018 資訊服務費	2,585			
2021 其他業務租金	1,285			
2027 保險費	363			
2033 臨時人員酬金	7,904			
2036 按日按件計資酬金	3,958			
2039 委辦費	137,879			
2045 國內組織會費	80			
2051 物品	6,924			
2054 一般事務費	14,543			
2063 房屋建築養護費	305			
2069 設施及機械設備養護費	924			
2072 國內旅費	15,407			
2081 運費	2,860			

**農業部林業及自然保育署及所屬
歲出計畫提要及分支計畫概況表**

經資門併計

中華民國113年度

單位：新臺幣千元

工作計畫名稱及編號	5651021100 林業發展		預算金額	5,489,924
分支計畫及用途別科目	金 額	承 辦 單 位	說 明	
3000 設備及投資	146,764		木普查、樹木保護專業人員培訓考選等業務。	
3015 公共建設及設施費	135,283		(2)辦理各地方政府、機關、學校及團體輔導公私有林經營、技術講習、示範觀摩、建構林產產銷平臺、開發創新林產品、竹林經營輔導及產業發展等業務。	
3020 機械設備費	60			
3025 運輸設備費	475			
3030 資訊軟硬體設備費	6,406			
3035 雜項設備費	4,540			
4000 獎補助費	490,041		3.業務費200,972千元	
4005 對直轄市政府之補助	24,057		(1)員工教育訓練費、水電費、電話及網路通訊費、苗圃租金、電腦及資訊作業系統維護費、租用車輛、保險等10,188千元。	
4010 對各縣市政府之補助	81,749		(2)雇用臨時人員協辦業務、邀請專家學者出席會議出席費、辦理課程講座鐘點費等11,862千元。	
4025 政府機關間之補助	17,575			
4030 對特種基金之補助	92,900		(3)委託辦理國產木竹材創新技術及林產利用、林業技術訓練中心建置與人才培訓、平地造林檢測、林下經濟政策推廣等137,879千元(其中辦理媒體政策及業務宣導相關經費3,119千元)。	
4040 對國內團體之捐助	75,611		(4)參加中華民國環境綠化協會會費、購置文具紙張、碳粉匣、電腦用品、耗材、業務用消耗品、印刷、環境佈置、勞務承攬等21,547千元(其中辦理媒體政策及業務宣導相關經費1,065千元)。	
4085 獎勵及慰問	198,149		(5)辦公房舍及設備等修繕費用、國內旅費、運費等19,496千元。	
			4.設備及投資146,764千元	
			(1)辦理公有地造林、綠化及建置竹構設施等135,283千元。	
			(2)購置竹材加工機具、汰購小貨車、四輪傳動客貨兩用車、汰換電腦、林產及造林相關資訊系統建置、後續擴充與汰換事務性設備等11,481千元。	
			5.獎補助費490,041千元	
			(1)補助各地方政府辦理公私有林及竹林經營、林產產銷輔導、造林綠美化、入侵植物防治、受保護樹木維護等105,806千元。	
			(2)補助機關辦理林產品檢驗認證服務、國產材結構應用、認證產銷平臺及驗證中心建立營運等17,575千元。	
			(3)補助台糖公司、國立大專院校辦理平地撫育造林、大學實驗林造林等92,900千元。	
			(4)捐助國內團體辦理公私有林經營輔導、造	

**農業部林業及自然保育署及所屬
歲出計畫提要及分支計畫概況表**

經資門併計

中華民國113年度

單位：新臺幣千元

工作計畫名稱及編號	5651021100 林業發展		預算金額	5,489,924
分支計畫及用途別科目	金額	承辦單位	說明	
05 國有林整體治山防災及林道維護	727,873	集水區治理組、各分署	<p>林及綠美化、樹木保護、國產竹材產品產業輔導等75,611千元。(其中辦理媒體政策及業務宣導相關經費4,990千元)。</p> <p>(5)平地造林私有農地獎勵金、短期經濟林、耕作困難地造林、檳榔廢園及轉作等方案之造林補貼等198,149千元。</p> <p>1.本分支計畫編列727,873千元，係依據行政院109年6月5日院臺農字第1090013521號函核定「森林永續經營及產業振興計畫(110-113年)」辦理，計畫總經費12,475,196千元，執行期間110至113年度，以前年度法定預算數9,414,560千元，本年度續編最後1年經費3,060,636千元，其中本科目編列727,873千元，預計投注於原住民族地區經費約378,494千元。</p> <p>2.工作計畫內容包括：</p> <p>(1)執行國有林地整體治山防災工作，以安全為基礎，生態為導向，辦理國有林地內之崩塌地處理、防砂工程、維護與緊急處理及整體調查規劃等工作，並建立治理工程生態友善機制，加強治理工程對生態保育措施，預計處理崩塌地面積64.92公頃、調節土砂下移量2,516,500立方公尺。</p> <p>(2)辦理林道改善與維護工作，係辦理林道道路上下邊坡崩塌處理、地層滑動整治、排水系統改善、鋪面改善、設置安全設施、加強水土保持、植生綠美化，以及生態通道規劃設置、工程用地之取得等。</p> <p>3.業務費85,165千元</p> <p>(1)國有林治山及林道維護之通訊、資訊系統維護更新、人員意外責任險、臨時人員、召開會議所需出席費等13,784千元。</p> <p>(2)委託國內學術及專業機構辦理應用河相學於國有林溪流治理與復育、崩塌地水土保持植生工程適用原生草類評估及採種技術之研究、國有林治山防災工程效益評估、水土林堰塞湖及土砂災害應變演練等14,908千元。</p> <p>(3)國內組織會費、物品、辦理國有林治山及林道各項會議所需印刷、餐費及環境佈置、宣導品製作出版、野外安全裝備、國內旅費、短程洽公車資等56,473千元。(其中辦理媒體政策及業務宣導相關經費713千</p>	
2000 業務費	85,165			
2009 通訊費	380			
2018 資訊服務費	5,300			
2027 保險費	1,000			
2033 臨時人員酬金	6,684			
2036 按日按件計資酬金	420			
2039 委辦費	14,908			
2045 國內組織會費	30			
2051 物品	4,440			
2054 一般事務費	22,258			
2072 國內旅費	29,735			
2084 短程車資	10			
3000 設備及投資	623,508			
3015 公共建設及設施費	622,323			
3025 運輸設備費	985			
3030 資訊軟硬體設備費	100			
3035 雜項設備費	100			
4000 獎補助費	19,200			
4010 對各縣市政府之補助	19,200			

**農業部林業及自然保育署及所屬
歲出計畫提要及分支計畫概況表**

經費門併計

中華民國113年度

單位：新臺幣千元

工作計畫名稱及編號	5651021100 林業發展	預算金額	5,489,924
分支計畫及用途別科目	金額	承辦單位	說明
06 國有林大規模崩塌防災治理	81,916	集水區治理組、各分署	元)。 4.設備及投資623,508千元 (1)辦理國有林地內之土砂抑制工程，坡面基礎工程、坡面植生、坡面排水等崩塌地處理工程與緊急維護處理工程及整體調查規劃，並辦理林道改善與維護工程等工作所需經費，其中工程管理費14,202千元，係按施工費622,323千元，扣除營造工程保險費及營業稅等後為591,208千元提列(計算方式：355,608千元*3%+235,600千元*1.5%÷14,202千元)，依中央政府各機關工程管理費支用要點規定估算，並配合工程結算總價覈實於得提列數額內執行。 (2)汰購四輪傳動客貨兩用車、小貨車、機車等985千元。 (3)汰購電腦等100千元。 (4)汰購事務性設備等100千元。 5.獎補助費19,200千元，係補助縣市政府辦理治山防災工程。
2000 業務費	44,920		1.本分支計畫編列81,916千元，係依據行政院109年4月17日院臺忠字第1090170374號函及111年11月18日院臺忠字第1110193111號函核定「氣候變遷下大規模崩塌及不安定土砂防減災計畫(第二期)(110年至115年)」辦理，計畫總經費600,000千元，執行期間110至115年度，以前年度法定預算數206,978千元，本年度續編第4年經費81,916千元，未來年度經費需求數311,106千元，其中預計投注於原住民族地區經費約59,798千元。
2036 按日按件計資酬金	450		2.工作計畫內容包括：以國有林大規模崩塌潛勢區判釋成果為基礎，持續追蹤判釋，並辦理監測分析及調查規劃工作，建立防災應變機制，分年分期辦理處理改善工程，預計完成大規模崩塌潛勢區監測及預警機制建立1處。
2039 委辦費	43,122		3.業務費44,920千元 (1)評選、審查會議所需委員出席費等450千元。
2054 一般事務費	56		(2)委託國內學術及專業機構辦理國有林大規模崩塌潛勢區減災策略研擬及安全監測、國有林大規模崩塌潛勢區監測調查等43,122千元。
2072 國內旅費	1,292		(3)工程查核、現勘、業務資料圖冊印刷、國
3000 設備及投資	36,996		
3015 公共建設及設施費	36,996		

**農業部林業及自然保育署及所屬
歲出計畫提要及分支計畫概況表**

經資門併計

中華民國113年度

單位：新臺幣千元

工作計畫名稱及編號	5651021100 林業發展		預算金額	5,489,924
分支計畫及用途別科目	金額	承辦單位	說明	
			內旅費等1,348千元。	
			4.設備及投資36,996千元，係辦理國有林大規模崩塌防災治理工程等所需經費，其中工程管理費844千元，係按施工費36,996千元，扣除營造工程保險費及營業稅等後為35,148千元提列(計算方式：21,089千元*3%+14,059千元*1.5%≐844千元)，依中央政府各機關工程管理費支用要點規定估算，並配合工程結算總價覈實於得提列數額內執行。	
07 森林遊憩場域發展與推動	1,217,256	森林育樂組、各分	1.本分支計畫編列1,217,256千元，包含：	
2000 業務費	366,526	署及林鐵處	(1)依據行政院109年6月5日院臺農字第1090013521號函核定「森林永續經營及產業振興計畫(110-113年)」辦理，計畫總經費12,475,196千元，執行期間110至113年度，以前年度法定預算數9,414,560千元，本年度續編最後1年經費3,060,636千元，其中本科目編列479,929千元。	
2003 教育訓練費	2,520		(2)依據行政院109年11月18日院臺農字第1090016356號函核定「林業文化資源保存與整體再發展中長程計畫(第一期)」辦理，計畫總經費1,108,180千元，執行期間110至113年度，以前年度法定預算數787,583千元，本年度續編最後1年經費320,597千元。	
2006 水電費	5,649		2.工作計畫內容包括：	
2009 通訊費	1,786		(1)辦理國家森林遊樂區計畫檢討、志工推廣業務及設施整建維護工作、生態教育館之經營管理，並發揮在地特色，透過多元推廣活動，推動自然學習及環境解說等工作。	
2012 土地租金	9,284		(2)辦理國有林自然步道之經營管理及環境維護、山屋整建維護工作，結合民間團體推動公私合作共同維護步道及活絡步道活動。	
2015 權利使用費	50		(3)改善平地森林園區之自然環境及公共設施，提供自然學習、藝術啟迪、保健療癒、遊憩體驗的題材與友善場域，提高遊客遊憩體驗品質。	
2018 資訊服務費	6,360		(4)辦理林業文化園區及林業歷史建築之整建及管理維護工作，活化與保存林業文化資源，並促進周邊社區產業發展。	
2021 其他業務租金	3,703		(5)以阿里山鐵路百年文化歷史與建設為基礎並考量嘉義地區整體區域發展，跨機關合	
2024 稅捐及規費	3,937			
2027 保險費	4,173			
2033 臨時人員酬金	9,168			
2036 按日按件計資酬金	8,552			
2039 委辦費	153,601			
2045 國內組織會費	35			
2051 物品	10,282			
2054 一般事務費	85,498			
2063 房屋建築養護費	3,709			
2069 設施及機械設備養護費	42,567			
2072 國內旅費	15,023			
2078 國外旅費	167			
2081 運費	417			
2084 短程車資	45			
3000 設備及投資	848,929			
3010 房屋建築及設備費	404,791			
3015 公共建設及設施費	369,217			
3020 機械設備費	379			
3025 運輸設備費	50,769			
3030 資訊軟硬體設備費	2,913			
3035 雜項設備費	20,860			
4000 獎補助費	1,801			
4040 對國內團體之捐助	1,801			

**農業部林業及自然保育署及所屬
歲出計畫提要及分支計畫概況表**

經資門併計

中華民國113年度

單位：新臺幣千元

工作計畫名稱及編號	5651021100 林業發展		預算金額	5,489,924
分支計畫及用途別科目	金 額	承 辦 單 位	說 明	
			<p>作辦理軸帶整合規劃與行銷推廣、大阿里山森林遊憩建設、林業鐵路運行優化暨林業文化景觀建設、風貌再造及阿里山軸帶縫合等工作項目。</p> <p>3.業務費366,526千元</p> <p>(1)業務人員及志工教育訓練、森林遊憩場域之水電、通訊、土地租金、權利使用費、資訊系統維運、租金、稅捐規費、公共意外責任險、臨時人員、會議出席費、辦理訓練講座鐘點費等55,182千元。</p> <p>(2)委託專業機構辦理應用森林療癒協助私有林林業振興發展、辦理生態教育館之整合發展及環境教育課程執行、手作步道及工作假期推動、生態旅遊發展、步道設施及環境監測、山海圳國家綠道推動、平地森林園區及林業文化園區之遊客服務、林業文化資源總體規劃與專案管理、林業文化資源數位加值及防災資訊監測應用等153,601千元（其中辦理媒體政策及業務宣導相關經費3,003千元）。</p> <p>(3)購置物品、辦理森林遊憩場域如：生態教育館、遊客中心清潔與保全及業務宣導、建物養護、自然步道路體及沿線之設備養護修繕等142,091千元(其中辦理媒體政策及業務宣導相關經費1,503千元)。</p> <p>(4)國內旅費、運費及短程洽公車資等15,485千元。</p> <p>(5)派員參加加拿大布魯斯步道回訪及經營管理考察國外旅費167千元。</p> <p>4.設備及投資848,929千元</p> <p>(1)整建及充實19處國家森林遊樂區、8處生態教育館之各項公共服務設施、辦理自然步道、山屋之整建及維護、平地森林園區之維護修繕及林業文化園區之設施整建及修復、大阿里山地區旅遊軸帶步道整建、林業村藝術空間建置、檜意森活村農業精品區空間改造及景觀改善等工程774,008千元，其中工程管理費19,340千元，係按施工費774,008千元，扣除營造工程保險費及營業稅等後為730,734千元提列(計算方式：558,596千元*3%+172,138千元*1.5%=19,340千元)，依中央政府各機關工程管理費支用</p>	

**農業部林業及自然保育署及所屬
歲出計畫提要及分支計畫概況表**

經資門併計

中華民國113年度

單位：新臺幣千元

工作計畫名稱及編號	5651021100 林業發展		預算金額	5,489,924
分支計畫及用途別科目	金額	承辦單位	說明	
			要點規定估算，並配合工程結算總價覈實於得提列數額內執行。 (2)購置科技防災設備等379千元。 (3)蒸汽機車整修、木造車廂採購及汰購四輪傳動客貨兩用車等50,769千元。 (4)汰購電腦、軟體、嘉義製材所特展設備及事務性設備等23,773千元。 5.獎補助費1,801千元，係捐助民間團體辦理環境教育推廣、步道健行及無痕山林活動、國際步道交流、遊憩場域緊急救護培訓、高山協作輔導、平地森林園區周邊社區及部落參與景觀農作計畫等。	
08 國家自然保育	327,445	保育管理組、各分署	1.本分支計畫編列327,445千元，包含：	
2000 業務費	99,408		(1)依據行政院109年6月5日院臺農字第1090013521號函核定「森林永續經營及產業振興計畫(110-113年)」辦理，計畫總經費12,475,196千元，執行期間110至113年度，以前年度法定預算數9,414,560千元，本年度續編最後1年經費3,060,636千元，其中本科目編列217,078千元。	
2003 教育訓練費	307		(2)依據行政院111年5月20日院臺農字第1110011603號函核定「外來入侵種埃及聖鸚、綠鬣蜥與恆春半島銀合歡移除及復育計畫(112-113年)」辦理，計畫總經費234,810千元，執行期間112至113年度，以前年度法定預算數118,573千元，本年度續編最後1年經費116,237千元，其中本科目編列22,678千元。	
2006 水電費	1,201		(3)依據行政院110年8月6日院臺農字第1100021392號函核定「豬瘟撲滅及防範重要豬病防檢疫計畫」辦理，計畫總經費38,500千元，分年辦理，以前年度預算數11,622千元，本年度續編第3年經費4,510千元，未來年度經費需求數22,368千元。	
2009 通訊費	984		2.工作計畫內容包括：	
2012 土地租金	260		(1)建置保護區經營管理架構，並辦理臺灣自然保護區域內各項野生動植物資源調查、監測及巡護工作；推動社區居民參與林業工作；執行關鍵陸域外來入侵動物監測及移除工作。	
2015 權利使用費	65		(2)落實野生動物保育法執行，辦理查緝、查核工作；野生動物及其產製品鑑識及輸出	
2018 資訊服務費	3,785			
2021 其他業務租金	824			
2024 稅捐及規費	12			
2027 保險費	345			
2033 臨時人員酬金	425			
2036 按日按件計資酬金	2,008			
2039 委辦費	66,477			
2045 國內組織會費	220			
2051 物品	4,558			
2054 一般事務費	10,124			
2063 房屋建築養護費	40			
2069 設施及機械設備養護費	573			
2072 國內旅費	6,551			
2075 大陸地區旅費	59			
2078 國外旅費	455			
2081 運費	135			
3000 設備及投資	1,537			
3010 房屋建築及設備費	10			
3020 機械設備費	50			
3030 資訊軟硬體設備費	802			
3035 雜項設備費	675			
4000 獎補助費	226,500			
4005 對直轄市政府之補助	61,184			

**農業部林業及自然保育署及所屬
歲出計畫提要及分支計畫概況表**

經資門併計

中華民國113年度

單位：新臺幣千元

工作計畫名稱及編號	5651021100 林業發展		預算金額	5,489,924
分支計畫及用途別科目	金 額	承 辦 單 位	說 明	
4010 對各縣市政府之補助	100,797		<p>人審查管理；野生動物人工飼養族群管理及繁殖場查證；辦理野生動物族群調查及經營管理，野生動物保育教育宣導活動；捐助國際保育團體工作。</p> <p>(3)健全野生動物及產製品輸出入審查機制，避免入侵物種進入國內，並符合CITES規範，防制非法國際野生動物貿易。</p> <p>(4)外來入侵種埃及聖鸚與綠鬣蜥移除。</p> <p>(5)捕蜂捉蛇為民服務業務。</p> <p>3.業務費99,408千元</p> <p>(1)執行各類型保護區之棲地巡護及取締盜伐盜獵等保育業務之教育訓練、水電、通訊、權利使用費、資訊系統及網站維運、租賃車輛、稅捐、公共意外責任險、臨時人員、會議出席費、辦理訓練講座鐘點費等10,216千元。</p> <p>(2)委託辦理各項野生動植物資源調查、棲地經營管理、關鍵陸域外來入侵種動物調查評估防治、生物多樣性與臺灣永續發展整合暨推動科學政策平臺、生物多樣性相關研究、保護區資源監測調查、生物多樣性特展暨系列活動、埃及聖鸚移除、推動生物多樣性、野生動物產製品鑑識、典藏蒐集及後續處理等工作、野生動物輸出入審查、野生動物族群調查及捕蜂捉蛇教育訓練工作等66,477千元。</p> <p>(3)參加專業組織會費、購置文具紙張、碳粉匣、電腦用品、耗材、海報、摺頁、文宣印刷、勞務承攬、房舍及設備修繕等15,515千元。(其中辦理媒體政策及業務宣導相關經費255千元。)</p> <p>(4)國內旅費、運費等6,686千元。</p> <p>(5)派員出席兩岸野生物貿易管理協商會議大陸旅費59千元。</p> <p>(6)派員出席生物多樣性公約第16屆締約方大會及華盛頓公約第33屆動物委員會會議等國外旅費455千元。</p> <p>4.設備及投資1,537千元，係購置保護區環境監測與經營管理所需儀器與設備，以及保育展示場域修護工程及相關資訊系統等。</p> <p>5.獎補助費226,500千元</p> <p>(1)補助各地方政府執行保護區及自然地景經</p>	
4030 對特種基金之補助	25,365			
4035 對外之捐助	5,000			
4040 對國內團體之捐助	33,819			
4045 對私校之獎助	100			
4085 獎勵及慰問	235			

**農業部林業及自然保育署及所屬
歲出計畫提要及分支計畫概況表**

經資門併計

中華民國113年度

單位：新臺幣千元

工作計畫名稱及編號	5651021100 林業發展	預算金額	5,489,924
分支計畫及用途別科目	金額	承辦單位	說明
			<p>營管理計畫及生物多樣性保育及陸域入侵種動物管理計畫，保護區經營管理評估、綠鬣蜥移除、野生動物救援、違反野生動物保育法案件查緝及查核工作、捕蜂捉蛇為民服務等161,981千元。</p> <p>(2)補助國立大學辦理生物多樣性、棲地保育調查、監測、野生動植物資源永續利用發展、外來種綠鬣蜥監測計畫等25,365千元。</p> <p>(3)捐助國際保育團體，與國外保育團體建立夥伴關係，建立國際間政府和非政府合作和聯繫管道及相關工作等5,000千元。</p> <p>(4)捐助國內團體、私校辦理棲地環境營造、棲地復育行動、自然保育相關技能訓練、教育推廣活動、推動社區林業等33,919千元。</p> <p>(5)依取締或舉發違反野生動物保育法案件獎勵辦法核發獎勵及社區林業特優社區獎勵金等235千元。</p>
09 國土生態保育綠色網絡建置計畫	386,336	保育管理組、保育企劃組、森林產業	<p>1.本分支計畫編列386,336千元，係依據行政院10年7月6日院臺農字第1100017358號函核定「國土生態保育綠色網絡建置計畫（111-114年）」辦理，計畫總經費1,973,408千元，執行期間111至114年度，以前年度法定預算數703,602千元，本年度編列第3年經費386,336千元，未來年度經費需求數883,470千元。</p> <p>2.工作計畫內容包括：</p> <p>(1)建全國土生態綠網藍圖。</p> <p>(2)生態植被復育與入侵種移除。</p> <p>(3)生態廊道串連與動物通道建置。</p> <p>(4)高風險地區與瀕危物種保育。</p> <p>(5)友善生產環境之營造。</p> <p>(6)里山倡議與地景保育推動。</p> <p>(7)公眾參與及國土綠網環境教育推廣。</p> <p>3.業務費206,545千元</p> <p>(1)辦理各項工作所需教育訓練費、水電、通訊、土地租金、權利使用費、國土生態綠網成果公開圖臺維運及資訊處理費、租用車輛、場地租金、規費、保險、臨時人員、會議出席費、教育訓練所需講座鐘點費等21,174千元。</p> <p>(2)委託辦理國土生態綠網藍圖定期檢討與區</p>
2000 業務費	206,545	組、森林管理組、各分署	
2003 教育訓練費	1,096		
2006 水電費	2,547		
2009 通訊費	1,285		
2012 土地租金	200		
2015 權利使用費	230		
2018 資訊服務費	4,346		
2021 其他業務租金	1,454		
2024 稅捐及規費	40		
2027 保險費	939		
2033 臨時人員酬金	4,485		
2036 按日按件計資酬金	4,552		
2039 委辦費	143,249		
2045 國內組織會費	20		
2051 物品	9,922		
2054 一般事務費	17,633		
2063 房屋建築養護費	435		
2069 設施及機械設備養護費	1,594		
2072 國內旅費	11,989		
2081 運費	429		
2084 短程車資	100		

**農業部林業及自然保育署及所屬
歲出計畫提要及分支計畫概況表**

經資門併計

中華民國113年度

單位：新臺幣千元

工作計畫名稱及編號	5651021100 林業發展		預算金額	5,489,924
分支計畫及用途別科目	金額	承辦單位	說明	
3000 設備及投資	60,813		域資料整合、協助跨部會與區域合作平臺運作、國土綠網圖資檢討整合與開放、生態廊道串連、友善生物棲地個案輔導、瀕危物種保育、原生植物培育試驗、友善環境生態造林及植物試驗、生態植被復育作業之監測及效益評估、國土生態綠網關注區域公私協力經營管理及教育推廣等143,249千元。(其中辦理媒體政策及業務宣導相關經費1,736千元。) (3)參加專業組織會費、購置文具紙張、碳粉匣、電腦用品、耗材、印刷、勞務承攬、房舍及設備修繕、國內旅費、運費、短程洽公車資等42,122千元。(其中辦理媒體政策及業務宣導相關經費525千元。) 4.設備及投資60,813千元 (1)辦理生態造林工作、生態教育館修繕工程等53,738千元。 (2)汰購四輪傳動客貨兩用車、圖資倉儲主機儲存設備擴充及硬體架構升級、國土生態綠網成果圖資流通、公開圖臺擴充、汰購電腦、事務性設備等7,075千元。 5.獎補助費118,978千元，係補助各地方政府、民間團體、機關學校，辦理生物通道與生態廊道建置、地質公園推動、生態綠網個案推動、結合社區加強國土生態綠色網絡關注區域經營管理、生態植被復育等。	
3015 公共建設及設施費	53,738			
3025 運輸設備費	425			
3030 資訊軟硬體設備費	4,026			
3035 雜項設備費	2,624			
4000 獎補助費	118,978			
4005 對直轄市政府之補助	5,026			
4010 對各縣市政府之補助	16,470			
4030 對特種基金之補助	48,704			
4040 對國內團體之捐助	44,978			
4045 對私校之獎助	3,800			
10 國家航遙測飛機更新計畫	147,206	航測及遙測分署	1.本分支計畫編列147,206千元，係依據行政院108年4月19日院臺農字第1080011533號函及111年5月30日院臺農字第1110016087號函核定「國家航遙測飛機更新計畫(109-118年)」辦理，計畫總經費1,761,000千元，執行期間109至118年度，以前年度法定預算數528,880千元，本年度續編第5年經費147,206千元，未來年度經費需求數1,084,914千元。 2.工作計畫內容包括：辦理航遙測飛機融資租賃等工作。 3.業務費82,439千元，係持續委託辦理航遙測飛機融資租賃履約督導作業，以及融資租賃模式辦理國家航遙測飛機更新採購案履約等。 4.設備及投資64,767千元，係為因應國家航遙測飛機更新計畫推動，蒐集多元航遙測影像所需，購置影像處理相關設備，以及融資租賃模式	
2000 業務費	82,439			
2039 委辦費	66,805			
2069 設施及機械設備養護費	13,033			
2072 國內旅費	2,601			
3000 設備及投資	64,767			
3025 運輸設備費	63,592			
3030 資訊軟硬體設備費	1,175			

**農業部林業及自然保育署及所屬
歲出計畫提要及分支計畫概況表**

中華民國113年度

經資門併計

單位：新臺幣千元

工作計畫名稱及編號	5651021100 林業發展	預算金額	5,489,924
分支計畫及用途別科目	金額	承辦單位	說明
			辦理國家航遙測飛機更新採購案履約等。

**農業部林業及自然保育署及所屬
歲出計畫提要及分支計畫概況表**

中華民國113年度

經資門併計

單位：新臺幣千元

工作計畫名稱及編號	5651029011 交通及運輸設備	預算金額	595
-----------	--------------------	------	-----

計畫內容：
汰換已逾使用年限車輛。

預期成果：
加強行車安全。

分支計畫及用途別科目	金額	承辦單位	說明
01 交通及運輸設備	595	宜蘭分署	汰換公務機車7輛595千元。
3000 設備及投資	595		
3025 運輸設備費	595		

**農業部林業及自然保育署及所屬
歲出計畫提要及分支計畫概況表**

中華民國113年度

經資門併計

單位：新臺幣千元

工作計畫名稱及編號	5651029800 第一預備金	預算金額	1,000
-----------	------------------	------	-------

計畫內容：
依實際需要申請動支。

預期成果：
適時解決需要。

分支計畫及用途別科目	金額	承辦單位	說明
01 第一預備金	1,000	本署、各分署及林 鐵處	
6000 預備金	1,000		
6005 第一預備金	1,000		

**農業部林業及自然保育署及所屬
各項費用彙計表**

中華民國113年度

單位：新臺幣千元

工作計畫名稱及編號 第一、二級用途別 科目名稱及編號	5651020100 一般行政	5651021000 林業管理	5651021100 林業發展	5251021300 林業試驗研究	5651029011 交通及運輸設 備	5651029800 第一預備金
合 計	2,617,910	166,094	5,489,924	60,533	595	1,000
1000 人事費	2,395,320	-	-	-	-	-
1015 法定編制人員待遇	970,989	-	-	-	-	-
1020 約聘僱人員待遇	246,133	-	-	-	-	-
1025 技工及工友待遇	312,860	-	-	-	-	-
1030 獎金	352,917	-	-	-	-	-
1035 其他給與	72,032	-	-	-	-	-
1040 加班費	109,664	-	-	-	-	-
1045 退休退職給付	446	-	-	-	-	-
1050 退休離職儲金	150,576	-	-	-	-	-
1055 保險	179,703	-	-	-	-	-
2000 業務費	149,219	121,441	1,870,848	18,297	-	-
2003 教育訓練費	300	130	8,968	-	-	-
2006 水電費	11,968	586	20,521	-	-	-
2009 通訊費	10,085	96	16,688	-	-	-
2012 土地租金	-	20	11,147	-	-	-
2015 權利使用費	-	-	443	-	-	-
2018 資訊服務費	12,891	230	107,998	-	-	-
2021 其他業務租金	252	-	14,926	-	-	-
2024 稅捐及規費	4,131	-	31,859	-	-	-
2027 保險費	2,488	-	12,161	-	-	-
2033 臨時人員酬金	4,796	-	52,793	-	-	-
2036 按日按件計資酬金	1,135	1,167	34,881	280	-	-
2039 委辦費	-	105,944	734,372	17,997	-	-
2042 國際組織會費	-	-	50	-	-	-
2045 國內組織會費	-	-	450	-	-	-
2051 物品	21,693	2,071	88,691	-	-	-
2054 一般事務費	45,617	7,897	450,993	-	-	-
2063 房屋建築養護費	18,466	200	6,818	-	-	-
2066 車輛及辦公器具養護費	9,566	-	-	-	-	-
2069 設施及機械設備養護費	3,653	-	71,017	-	-	-

**農業部林業及自然保育署及所屬
各項費用彙計表**

中華民國113年度

單位：新臺幣千元

工作計畫名稱及編號 第一、二級用途別 科目名稱及編號	5651020100 一般行政	5651021000 林業管理	5651021100 林業發展	5251021300 林業試驗研究	5651029011 交通及運輸設 備	5651029800 第一預備金
2072 國內旅費	1,105	2,853	163,525	20	-	-
2075 大陸地區旅費	-	-	59	-	-	-
2078 國外旅費	-	-	774	-	-	-
2081 運費	55	247	41,396	-	-	-
2084 短程車資	-	-	318	-	-	-
2093 特別費	1,018	-	-	-	-	-
3000 設備及投資	56,701	8,113	2,231,979	-	595	-
3010 房屋建築及設備費	48,030	-	411,001	-	-	-
3015 公共建設及設施費	-	-	1,557,207	-	-	-
3020 機械設備費	2,104	-	23,677	-	-	-
3025 運輸設備費	-	-	133,986	-	595	-
3030 資訊軟硬體設備費	2,965	513	64,631	-	-	-
3035 雜項設備費	3,602	7,600	41,477	-	-	-
4000 獎補助費	16,670	36,540	1,387,097	42,236	-	-
4005 對直轄市政府之補助	-	6,064	93,667	-	-	-
4010 對各縣市政府之補助	-	24,773	278,100	-	-	-
4025 政府機關間之補助	-	-	17,575	-	-	-
4030 對特種基金之補助	-	550	167,069	26,554	-	-
4035 對外之捐助	-	-	5,000	-	-	-
4040 對國內團體之捐助	-	5,153	169,657	15,682	-	-
4045 對私校之獎助	-	-	3,900	-	-	-
4060 對公保軍保退撫基金之 補助及挹注	4,784	-	-	-	-	-
4080 損失及賠償	-	-	452,865	-	-	-
4085 獎勵及慰問	11,886	-	199,264	-	-	-
6000 預備金	-	-	-	-	-	1,000
6005 第一預備金	-	-	-	-	-	1,000

農業部林業及自然保育署及所屬
各項費用彙計表(續)

中華民國113年度

單位：新臺幣千元

工作計畫名稱及編號 第一、二級用途別 科目名稱及編號					合 計
合 計					8,336,056
1000 人事費					2,395,320
1015 法定編制人員待遇					970,989
1020 約聘僱人員待遇					246,133
1025 技工及工友待遇					312,860
1030 獎金					352,917
1035 其他給與					72,032
1040 加班費					109,664
1045 退休退職給付					446
1050 退休離職儲金					150,576
1055 保險					179,703
2000 業務費					2,159,805
2003 教育訓練費					9,398
2006 水電費					33,075
2009 通訊費					26,869
2012 土地租金					11,167
2015 權利使用費					443
2018 資訊服務費					121,119
2021 其他業務租金					15,178
2024 稅捐及規費					35,990
2027 保險費					14,649
2033 臨時人員酬金					57,589
2036 按日按件計資酬金					37,463
2039 委辦費					858,313
2042 國際組織會費					50
2045 國內組織會費					450
2051 物品					112,455
2054 一般事務費					504,507
2063 房屋建築養護費					25,484
2066 車輛及辦公器具養護費					9,566
2069 設施及機械設備養護費					74,670

農業部林業及自然保育署及所屬
各項費用彙計表(續)

中華民國113年度

單位：新臺幣千元

工作計畫名稱及編號 第一、二級用途別 科目名稱及編號					合 計
2072 國內旅費					167,503
2075 大陸地區旅費					59
2078 國外旅費					774
2081 運費					41,698
2084 短程車資					318
2093 特別費					1,018
3000 設備及投資					2,297,388
3010 房屋建築及設備費					459,031
3015 公共建設及設施費					1,557,207
3020 機械設備費					25,781
3025 運輸設備費					134,581
3030 資訊軟硬體設備費					68,109
3035 雜項設備費					52,679
4000 獎補助費					1,482,543
4005 對直轄市政府之補助					99,731
4010 對各縣市政府之補助					302,873
4025 政府機關間之補助					17,575
4030 對特種基金之補助					194,173
4035 對外之捐助					5,000
4040 對國內團體之捐助					190,492
4045 對私校之獎助					3,900
4060 對公保軍保退撫基金之 補助及挹注					4,784
4080 損失及賠償					452,865
4085 獎勵及慰問					211,150
6000 預備金					1,000
6005 第一預備金					1,000

農業部林業及自
歲出一級用途
中華民國

科 目				經 常 支				
款	項	目	節	名 稱	人事費	業務費	獎補助費	債務費
16				農業部主管				
	2			林業及自然保育署及所屬	2,395,320	2,148,260	1,345,599	-
				科學支出	-	18,297	40,376	-
		1		林業試驗研究	-	18,297	40,376	-
				農業支出	2,395,320	2,129,963	1,305,223	-
	2			一般行政	2,395,320	149,219	16,670	-
	3			林業管理	-	115,441	36,540	-
	4			林業發展	-	1,865,303	1,252,013	-
	5			一般建築及設備	-	-	-	-
		1		交通及運輸設備	-	-	-	-
	6			第一預備金	-	-	-	-

然保育署及所屬
別科目分析表
113年度

單位：新臺幣千元

出		資本支出					合計
預備金	小計	業務費	設備及投資	獎補助費	預備金	小計	
1,000	5,890,179	11,545	2,297,388	136,944	-	2,445,877	8,336,056
-	58,673	-	-	1,860	-	1,860	60,533
-	58,673	-	-	1,860	-	1,860	60,533
1,000	5,831,506	11,545	2,297,388	135,084	-	2,444,017	8,275,523
-	2,561,209	-	56,701	-	-	56,701	2,617,910
-	151,981	6,000	8,113	-	-	14,113	166,094
-	3,117,316	5,545	2,231,979	135,084	-	2,372,608	5,489,924
-	-	-	595	-	-	595	595
-	-	-	595	-	-	595	595
1,000	1,000	-	-	-	-	-	1,000

農業部林業及自
資本支出
中華民國

款	項	目	節	科 目 名 稱 及 編 號	設 備			
					土地	房屋建築及設備	公共建設及設施	機械設備
16	2			005100000 農業部主管				
				005102000 林業及自然保育署及所屬	-	459,031	1,557,207	25,781
				525102000 科學支出	-	-	-	-
				525102130 林業試驗研究	-	-	-	-
				565102000 農業支出	-	459,031	1,557,207	25,781
				565102010 一般行政	-	48,030	-	2,104
				565102100 林業管理	-	-	-	-
				565102110 林業發展	-	411,001	1,557,207	23,677
				565102900 一般建築及設備	-	-	-	-
				565102901 交通及運輸設備	-	-	-	-

然保育署及所屬
分析表
113年度

單位：新臺幣千元

及		投			資		其他資本支出	合 計
運輸設備	資訊軟硬體設備	雜項設備	權 利	投 資				
134,581	68,109	52,679	-	-	148,489	2,445,877		
-	-	-	-	-	1,860	1,860		
-	-	-	-	-	1,860	1,860		
134,581	68,109	52,679	-	-	146,629	2,444,017		
-	2,965	3,602	-	-	-	56,701		
-	513	7,600	-	-	6,000	14,113		
133,986	64,631	41,477	-	-	140,629	2,372,608		
595	-	-	-	-	-	595		
595	-	-	-	-	-	595		

本頁空白

**農業部林業及自然保育署及所屬
人事費彙計表**

中華民國113年度

單位：新臺幣千元

人 事 費 別	金 額	說 明
一、民意代表待遇	-	
二、政務人員待遇	-	
三、法定編制人員待遇	970,989	
四、約聘僱人員待遇	246,133	
五、技工及工友待遇	312,860	
六、獎金	352,917	
七、其他給與	72,032	
八、加班費	109,664	
九、退休退職給付	446	
十、退休離職儲金	150,576	
十一、保險	179,703	
十二、調待準備	-	
合 計	2,395,320	

農業部林業及自
預算員額
中華民國

科 目				員 額 (單位：														
款	項	目	節 名 稱	職 員		警 察		法 警		駐 警		工 友		技 工		駕 駛		
				本年度	上年度	本年度	上年度	本年度	上年度	本年度	上年度	本年度	上年度	本年度	上年度	本年度	上年度	
16																		
	2			005100000 農業部主管														
		2		005102000 林業及自然保育署 及所屬	1,229	1,218	-	-	-	-	-	-	46	51	604	669	21	21
			2	5651020100 一般行政	1,229	1,218	-	-	-	-	-	-	46	51	604	669	21	21

然保育署及所屬
明細表

113年度

單位：新臺幣千元

人								年 需 經 費			說 明	
聘 用		約 僱		駐外雇員		合 計		本 年 度	上 年 度	比 較		
本 年 度	上 年 度	本 年 度	上 年 度	本 年 度	上 年 度	本 年 度	上 年 度					
	2	3	526	474	-	-	2,428	2,436	2,285,656	2,275,664	9,992	
	2	3	526	474	-	-	2,428	2,436	2,285,656	2,275,664	9,992	1. 本年度2,428人較上年度2,436人減列工友5人、技工65人、聘用1人，增列職員11人、約僱52人。 2. 本年度非以人事費支付臨時人員支出，包括： (1) 一般行政計畫預計進用11人，經費4,796千元。 (2) 林業發展計畫預計進用95人，經費52,793千元。 3. 本年度非以人事費支付勞務承攬支出，包括： (1) 一般行政計畫預計運用72人，經費29,115千元。 (2) 林業管理計畫預計運用5人，經費1,870千元。 (3) 林業發展計畫預計運用482人，經費230,828千元。

**農業部林業及自然保育署及所屬
公務車輛明細表**

中華民國113年度

單位：新臺幣千元

車輛數	車輛種類	乘客人數 不含司機	購置 年月	汽缸總 排氣量 (立方公分)	油料費			養護費	其他	備註
					數量(公升)	單價(元)	金額			
1	現有車輛： 首長專用車	4	102.11	1,800	1,140	30.60	35	51	15	AFF-6316。 林業署，油電 混合動力車。
1	小客車及小客貨兩 用車	6	89.07	2,400	0	0.00	0	0	21	Q4-0563。 宜蘭分署
1	小客車及小客貨兩 用車	7	95.04	2,400	0	0.00	0	0	21	5477-NZ。 宜蘭分署
1	小客車及小客貨兩 用車	6	96.09	2,400	1,668	30.60	51	9	20	4190-QT。 屏東分署(預 計112年7月汰 換四輪傳動客 貨兩用車)
1	小客車及小客貨兩 用車	6	96.09	2,400	1,668	30.60	51	9	20	4191-QT。 屏東分署(預 計112年7月汰 換四輪傳動客 貨兩用車)
1	小客車及小客貨兩 用車	4	97.07	2,000	0	0.00	0	0	21	4829-WT。 宜蘭分署
1	小客車及小客貨兩 用車	6	97.10	2,500	1,668	30.60	51	9	25	8283-UW。 南投分署(預 計112年7月汰 換四輪傳動客 貨兩用車)
1	小客車及小客貨兩 用車	6	97.10	2,500	834	30.60	26	4	26	8291-UW。 嘉義分署(預 計113年7月汰 換四輪傳動客 貨兩用車)
1	小客車及小客貨兩 用車	6	97.10	2,500	0	0.00	0	0	23	8292-UW。 嘉義分署
1	小客車及小客貨兩 用車	6	97.10	2,500	0	0.00	0	0	23	8301-UW。 林業署
1	小客車及小客貨兩 用車	7	97.11	2,500	0	0.00	0	0	20	0067-QH。 臺中分署
1	小客車及小客貨兩 用車	7	97.11	2,500	834	30.60	26	4	23	0068-QH。 南投分署(預 計113年7月汰 換四輪傳動客 貨兩用車)
1	小客車及小客貨兩 用車	7	97.11	2,500	834	30.60	26	4	23	0069-QH。 嘉義分署(預 計113年7月汰 換四輪傳動客 貨兩用車)
1	小客車及小客貨兩	7	97.11	2,500	0	0.00	0	0	20	0070-QH。

**農業部林業及自然保育署及所屬
公務車輛明細表**

中華民國113年度

單位：新臺幣千元

車輛數	車輛種類	乘客人數 不含司機	購置 年月	汽缸總 排氣量 (立方公分)	油料費			養護費	其他	備註
					數量(公升)	單價(元)	金額			
	用車									屏東分署
1	小客車及小客貨兩用車	7	97.11	2,500	0	0.00	0	0	20	0072-QH。 花蓮分署
1	小客車及小客貨兩用車	7	97.11	2,500	0	27.30	0	0	23	0073-QH。 臺東分署。
1	小客車及小客貨兩用車	4	98.03	2,400	1,668	30.60	51	9	20	4803-UZ。 臺中分署(預計112年7月汰換四輪傳動客貨兩用車)
1	小客車及小客貨兩用車	4	98.03	2,400	417	30.60	13	13	21	4805-UZ。 嘉義分署
1	小客車及小客貨兩用車	4	98.03	2,400	1,251	30.60	38	17	21	4806-UZ。 臺東分署(預計113年7月汰換四輪傳動客貨兩用車)
1	小客車及小客貨兩用車	6	98.06	2,700	1,668	27.30	46	9	22	0520-QH。 臺中分署(預計112年7月汰換四輪傳動客貨兩用車)
1	小客車及小客貨兩用車	6	98.06	2,700	1,668	27.30	46	30	23	0526-QH。 嘉義分署(預計113年7月汰換四輪傳動客貨兩用車)
1	小客車及小客貨兩用車	6	98.06	2,700	1,668	27.30	46	30	26	0532-QH。 臺東分署。(預計113年7月汰換四輪傳動客貨兩用車)
1	小客車及小客貨兩用車	6	98.06	2,700	1,668	30.60	51	9	22	0533-QH。 花蓮分署(預計112年7月汰換四輪傳動客貨兩用車)
1	小客車及小客貨兩用車	6	98.06	2,700	1,668	27.30	46	30	23	0535-QH。 航遙測分署(預計113年7月汰換四輪傳動客貨兩用車)
1	小客車及小客貨兩用車	4	101.05	2,400	1,668	30.60	51	51	21	4192-J8。 嘉義分署
1	小客車及小客貨兩用車	4	101.05	2,400	1,668	30.60	51	9	20	4193-J8。 花蓮分署(預計112年7月汰換四輪傳動客

**農業部林業及自然保育署及所屬
公務車輛明細表**

中華民國113年度

單位：新臺幣千元

車輛數	車輛種類	乘客人數 不含司機	購置 年月	汽缸總 排氣量 (立方公分)	油料費			養護費	其他	備註
					數量(公升)	單價(元)	金額			
										貨兩用車)
1	小客車及小客貨兩用車	4	101.05	2,400	1,668	30.60	51	51	21	4196-J8。 航遙測分署
1	小客車及小客貨兩用車	4	101.05	2,400	1,668	30.60	51	51	21	4198-J8。 南投分署
1	小客車及小客貨兩用車	4	101.05	2,400	1,668	30.60	51	51	21	4199-J8。 屏東分署
1	小客車及小客貨兩用車	4	101.05	2,400	1,668	30.60	51	51	21	4200-J8。 屏東分署
1	小客車及小客貨兩用車	4	101.05	2,400	1,668	30.60	51	51	21	4201-J8。 臺東分署。
1	小客車及小客貨兩用車	4	101.05	2,400	1,668	30.60	51	51	21	4202-J8。 臺東分署。
1	小客車及小客貨兩用車	7	101.08	2,000	1,668	30.60	51	51	21	5923-J9。 林業署
1	小客車及小客貨兩用車	4	102.05	2,400	1,668	30.60	51	9	20	AAE-7872。 屏東分署(預計112年7月汰換四輪傳動客貨兩用車)
1	小客車及小客貨兩用車	4	102.05	2,400	1,668	30.60	51	30	21	AAE-7873。 南投分署(預計113年7月汰換四輪傳動客貨兩用車，截至112年6月底行駛公里數184,011公里)
1	小客車及小客貨兩用車	4	102.05	2,400	1,668	30.60	51	51	21	AAE-7883。 花蓮分署
1	小客車及小客貨兩用車	4	102.05	2,400	1,668	30.60	51	9	20	AAE-7892。 宜蘭分署(預計112年7月汰換四輪傳動客貨兩用車)
1	小客車及小客貨兩用車	4	102.05	2,400	1,668	30.60	51	30	21	AAE-7893。 臺中分署(預計113年7月汰換四輪傳動客貨兩用車，截至112年6月底行駛公里數186,399公里)
1	小客車及小客貨兩用車	4	102.05	2,400	1,668	30.60	51	51	21	AAE-7903。 新竹分署
1	小客車及小客貨兩用車	4	102.05	2,400	1,668	30.60	51	51	21	AAE-7910。 嘉義分署

**農業部林業及自然保育署及所屬
公務車輛明細表**

中華民國113年度

單位：新臺幣千元

車輛數	車輛種類	乘客人數 不含司機	購置 年月	汽缸總 排氣量 (立方公分)	油料費			養護費	其他	備註
					數量(公升)	單價(元)	金額			
1	小客車及小客貨兩用車	4	103.05	2,400	1,668	30.60	51	51	21	AGJ-6793。 臺中分署
1	小客車及小客貨兩用車	4	105.06	2,400	1,668	30.60	51	51	21	AJL-7072。 花蓮分署
1	小客車及小客貨兩用車	4	105.06	2,400	1,668	30.60	51	51	21	AJL-7075。 花蓮分署
1	小客車及小客貨兩用車	4	105.08	2,400	1,668	30.60	51	51	21	ART-1083。 臺中分署
1	小客車及小客貨兩用車	4	105.11	2,000	1,668	30.60	51	51	21	ASM-2061。 林業署
1	小客車及小客貨兩用車	4	107.07	2,400	1,668	30.60	51	34	21	AXF-8015。 航遙測分署
1	小客車及小客貨兩用車	4	107.07	3,198	1,668	27.30	46	34	40	AXG-9739。 臺東分署。
1	小客車及小客貨兩用車	6	107.09	2,000	1,668	27.30	46	34	18	AXG-9637。 新竹分署
1	小客車及小客貨兩用車	6	107.09	2,000	1,668	27.30	46	34	18	AXK-1523。 新竹分署
1	小客車及小客貨兩用車	4	107.09	2,000	1,668	27.30	46	34	18	AXK-7052。 南投分署
1	小客車及小客貨兩用車	4	107.12	2,000	1,668	30.60	51	34	21	AXG-9738。 南投分署
1	小客車及小客貨兩用車	4	107.12	2,000	1,668	30.60	51	34	21	AXK-7050。 林業署
1	小客車及小客貨兩用車	4	107.12	2,000	1,668	30.60	51	34	21	AXK-7051。 臺中分署
1	小客車及小客貨兩用車	4	107.12	2,000	1,668	30.60	51	34	21	AXK-7053。 嘉義分署
1	小客車及小客貨兩用車	4	109.07	2,000	1,668	30.60	51	26	20	BKL-8390。 臺東分署。
1	小客車及小客貨兩用車	4	109.07	2,000	1,668	30.60	51	26	20	BKL-8391。 臺東分署。
1	小客車及小客貨兩用車	4	109.09	2,400	1,668	30.60	51	26	20	AXS-9602。 宜蘭分署
1	小客車及小客貨兩用車	4	109.09	2,400	1,668	30.60	51	26	20	BJW-1502。 新竹分署
1	小客車及小客貨兩用車	4	109.10	2,000	1,668	30.60	51	26	20	BJW-1387。 南投分署
1	小客車及小客貨兩用車	4	109.11	2,400	1,668	30.60	51	26	20	BJW-1501。 嘉義分署
1	小客車及小客貨兩用車	4	109.12	2,000	1,668	30.60	51	26	20	BKL-7821。 嘉義分署

**農業部林業及自然保育署及所屬
公務車輛明細表**

中華民國113年度

單位：新臺幣千元

車輛數	車輛種類	乘客人數 不含司機	購置 年月	汽缸總 排氣量 (立方公分)	油料費			養護費	其他	備註
					數量(公升)	單價(元)	金額			
1	小客車及小客貨兩用車	4	109.12	2,000	1,668	30.60	51	26	20	BKL-7822。 花蓮分署
1	小客車及小客貨兩用車	4	109.12	2,000	1,668	30.60	51	26	20	BKL-7825。 花蓮分署
1	小客車及小客貨兩用車	4	109.12	2,000	1,668	30.60	51	26	20	BKL-7830。 花蓮分署
1	小客車及小客貨兩用車	4	109.12	2,000	1,668	30.60	51	26	20	BKL-7831。 南投分署
1	小客車及小客貨兩用車	4	109.12	2,000	1,668	30.60	51	26	20	BKL-7832。 南投分署
1	小客車及小客貨兩用車	4	109.12	2,000	1,668	30.60	51	26	20	BKL-7833。 南投分署
1	小客車及小客貨兩用車	4	109.12	2,000	1,668	30.60	51	26	20	BKL-8323。 屏東分署
1	小客車及小客貨兩用車	4	109.12	2,000	1,668	30.60	51	26	20	BKL-8331。 屏東分署
1	小客車及小客貨兩用車	4	109.12	2,000	1,668	30.60	51	26	20	BKL-8351。 屏東分署
1	小客車及小客貨兩用車	4	109.12	2,000	1,668	30.60	51	26	20	BKL-8362。 新竹分署
1	小客車及小客貨兩用車	4	109.12	2,000	1,668	30.60	51	26	20	BKL-8365。 新竹分署
1	小客車及小客貨兩用車	4	109.12	2,000	1,668	30.60	51	26	20	BKL-8370。 新竹分署
1	小客車及小客貨兩用車	4	109.12	2,000	1,668	30.60	51	26	20	BKL-8371。 新竹分署
1	小客車及小客貨兩用車	4	109.12	2,000	1,668	30.60	51	26	20	BKL-8373。 新竹分署
1	小客車及小客貨兩用車	4	109.12	2,000	1,668	30.60	51	26	20	BKL-8376。 臺中分署
1	小客車及小客貨兩用車	4	109.12	2,000	1,668	30.60	51	26	20	BKL-8731。 宜蘭分署
1	小客車及小客貨兩用車	4	109.12	2,000	1,668	30.60	51	26	20	BKL-8732。 宜蘭分署
1	小客車及小客貨兩用車	4	109.12	2,000	1,668	30.60	51	26	20	BKL-8750。 宜蘭分署
1	小客車及小客貨兩用車	4	110.06	2,400	1,668	30.60	51	26	20	BKT-6790。 屏東分署
1	小客車及小客貨兩用車	4	110.07	2,000	1,668	30.60	51	26	20	BKU-6231。 宜蘭分署
1	小客車及小客貨兩用車	4	110.07	2,000	1,668	30.60	51	26	20	BKU-6237。 宜蘭分署
1	小客車及小客貨兩用車	4	110.07	2,000	1,668	30.60	51	26	20	BKU-6265。 宜蘭分署

**農業部林業及自然保育署及所屬
公務車輛明細表**

中華民國113年度

單位：新臺幣千元

車輛數	車輛種類	乘客人數 不含司機	購置 年月	汽缸總 排氣量 (立方公分)	油料費			養護費	其他	備註
					數量(公升)	單價(元)	金額			
	用車									宜蘭分署
1	小客車及小客貨兩用車	4	110.07	2,400	1,668	30.60	51	26	20	BKU-6790。 臺中分署
1	小客車及小客貨兩用車	5	110.09	2,000	1,668	30.60	51	26	20	BBP-5293。 新竹分署
1	小客車及小客貨兩用車	4	110.10	2,000	1,668	30.60	51	26	20	BBP-9671。 嘉義分署
1	小客車及小客貨兩用車	4	110.10	2,000	1,668	30.60	51	26	20	BKV-2102。 花蓮分署
1	小客車及小客貨兩用車	5	110.10	2,000	1,668	30.60	51	26	20	BKV-2301。 新竹分署
1	小客車及小客貨兩用車	5	110.10	2,000	1,668	30.60	51	26	20	BKV-2303。 新竹分署
1	小客車及小客貨兩用車	4	110.10	2,000	1,668	30.60	51	26	20	BKV-3095。 南投分署
1	小客車及小客貨兩用車	4	110.10	2,000	1,668	30.60	51	26	20	BKV-3096。 南投分署
1	小客車及小客貨兩用車	4	110.10	2,000	1,668	30.60	51	26	20	BKV-3097。 南投分署
1	小客車及小客貨兩用車	4	110.11	2,000	1,668	30.60	51	26	20	BNU-1321。 臺東分署。
1	小客車及小客貨兩用車	4	110.11	2,000	1,668	30.60	51	26	20	BNU-1322。 臺東分署。
1	小客車及小客貨兩用車	4	110.11	2,000	1,668	30.60	51	26	20	BNU-2163。 花蓮分署
1	小客車及小客貨兩用車	4	110.11	2,000	1,668	30.60	51	26	20	BNU-5232。 屏東分署
1	小客車及小客貨兩用車	4	110.11	2,000	1,668	30.60	51	26	20	BNU-6392。 宜蘭分署
1	小客車及小客貨兩用車	4	110.12	2,000	1,668	30.60	51	26	20	BGP-3203。 嘉義分署
1	小客車及小客貨兩用車	4	110.12	2,000	1,668	30.60	51	26	20	BNU-5237。 臺中分署
1	小客車及小客貨兩用車	4	110.12	2,000	1,668	30.60	51	26	20	BPG-3207。 南投分署
1	小客車及小客貨兩用車	4	111.07	2,000	1,668	30.60	51	9	20	BQR-5952。 宜蘭分署
1	小客車及小客貨兩用車	4	111.07	2,359	1,668	30.60	51	9	25	BQR-0391。 嘉義分署
1	小客車及小客貨兩用車	4	111.08	2,000	1,668	30.60	51	9	20	BQS-5301。 宜蘭分署
1	小客車及小客貨兩用車	4	111.08	2,500	1,668	30.60	51	9	25	BQZ-0971。 花蓮分署

**農業部林業及自然保育署及所屬
公務車輛明細表**

中華民國113年度

單位：新臺幣千元

車輛數	車輛種類	乘客人數 不含司機	購置 年月	汽缸總 排氣量 (立方公分)	油料費			養護費	其他	備註
					數量(公升)	單價(元)	金額			
1	小客車及小客貨兩用車	4	111.08	2,500	1,668	30.60	51	9	25	BQZ-0972。 花蓮分署
1	小客車及小客貨兩用車	4	111.09	1,999	1,668	30.60	51	8	20	BQS-5932。 林鐵處
1	小客車及小客貨兩用車	4	111.09	2,000	1,668	30.60	51	9	20	BQT-6037。 南投分署
1	小客車及小客貨兩用車	4	111.10	2,000	1,668	30.60	51	9	20	BQT-6035。 嘉義分署
1	小客車及小客貨兩用車	4	111.10	2,000	1,668	30.60	51	9	20	BQT-6051。 臺中分署
1	小客車及小客貨兩用車	4	111.10	2,000	1,668	30.60	51	9	20	BQT-6052。 臺中分署
1	小客車及小客貨兩用車	4	111.10	2,400	1,668	30.60	51	9	20	BQU-1890。 屏東分署
1	小客車及小客貨兩用車	4	111.10	2,400	1,668	30.60	51	9	20	BQU-1892。 屏東分署
1	小客車及小客貨兩用車	4	111.11	2,487	1,140	30.60	35	9	25	BQZ-0970。 臺東分署，油 電混合動力車 。
1	小客車及小客貨兩用車	4	111.11	2,487	1,668	30.60	51	9	25	BQZ-0980。 林業署
1	小客車及小客貨兩用車	4	111.11	2,500	1,668	30.60	51	9	25	BQZ-0891。 新竹分署
1	小客車及小客貨兩用車	4	111.11	2,500	1,668	30.60	51	9	25	BQZ-0892。 新竹分署
1	小客車及小客貨兩用車	4	111.11	2,500	1,668	30.60	51	9	25	BQZ-0893。 臺中分署
1	小客車及小客貨兩用車	4	111.11	2,500	1,668	30.60	51	9	25	BQZ-0932。 臺中分署
1	小客車及小客貨兩用車	4	111.11	2,500	1,668	30.60	51	9	25	BQZ-0936。 臺中分署
1	小客車及小客貨兩用車	4	111.11	2,500	1,668	30.60	51	9	25	BQZ-0937。 臺中分署
1	小客車及小客貨兩用車	4	111.11	2,500	1,668	30.60	51	9	25	BQZ-0950。 南投分署
1	小客車及小客貨兩用車	4	111.11	2,500	1,668	30.60	51	8	25	BQZ-0952。 南投分署
1	小客車及小客貨兩用車	4	111.11	2,500	1,668	30.60	51	9	25	BQZ-0956。 嘉義分署
1	小客車及小客貨兩用車	4	111.11	2,500	1,668	30.60	51	9	25	BQZ-0960。 嘉義分署
1	小客車及小客貨兩用車	4	111.11	2,500	1,668	30.60	51	9	25	BQZ-0961。

**農業部林業及自然保育署及所屬
公務車輛明細表**

中華民國113年度

單位：新臺幣千元

車輛數	車輛種類	乘客人數 不含司機	購置 年月	汽缸總 排氣量 (立方公分)	油料費			養護費	其他	備註
					數量(公升)	單價(元)	金額			
	用車									屏東分署
1	小客車及小客貨兩用車	4	111.11	2,500	1,668	30.60	51	9	25	BQZ-0962。 屏東分署
1	小客車及小客貨兩用車	4	111.11	2,500	1,668	30.60	51	9	25	BQZ-0967。 屏東分署
1	小客車及小客貨兩用車	4	112.02	2,400	1,668	30.60	51	8	20	BQX-6232。 臺中分署
1	小客車及小客貨兩用車	6	112.06	2,000	1,668	30.60	51	9	20	BNG-1691。 宜蘭分署
1	小客車及小客貨兩用車	6	112.07	2,000	1,668	30.60	51	9	20	BNG-1675。 嘉義分署
1	小客車及小客貨兩用車	6	112.07	2,000	1,668	30.60	51	9	20	BNG-1692。 臺東分署。
1	小客車及小客貨兩用車	4	112.07	2,000	1,668	30.60	51	8	20	新購001。 宜蘭分署，預計112年7月購置。
1	小客車及小客貨兩用車	4	112.07	2,000	1,668	30.60	51	9	20	新購002。 宜蘭分署，預計112年7月購置。
1	大貨車	2	98.07	4,009	1,330	27.30	36	30	25	622-UL。 宜蘭分署
1	小貨車	1	97.05	1,600	834	30.60	26	4	12	4482-WD。 臺中分署(預計113年7月汰換小貨車)
1	小貨車	1	97.06	1,200	834	30.60	26	4	11	4826-QZ。 南投分署(預計113年7月汰換小貨車)
1	小貨車	1	97.06	1,200	1,668	30.60	51	8	11	4827-QZ。 屏東分署(預計112年7月汰換小貨車)
1	小貨車	1	98.04	1,200	556	30.60	17	17	11	8435-UZ。 新竹分署
1	小貨車	1	98.04	1,200	556	30.60	17	17	11	8438-UZ。 臺東分署。
1	小貨車	1	98.04	1,200	556	30.60	17	17	11	8439-UZ。 屏東分署
1	小貨車	1	98.04	2,000	1,390	30.60	43	21	16	9237-UZ。 臺中分署(預計113年7月汰換小貨車)

**農業部林業及自然保育署及所屬
公務車輛明細表**

中華民國113年度

單位：新臺幣千元

車輛數	車輛種類	乘客人數 不含司機	購置 年月	汽缸總 排氣量 (立方公分)	油料費			養護費	其他	備註
					數量(公升)	單價(元)	金額			
1	小貨車	1	98.04	2,000	556	30.60	17	17	16	9250-UZ。 新竹分署
1	小貨車	1	98.04	2,000	556	30.60	17	17	16	9251-UZ。 花蓮分署
1	小貨車	1	99.04	1,200	1,668	30.60	51	51	11	1323-YC。 宜蘭分署
1	小貨車	1	99.04	1,200	1,668	29.10	49	51	11	1332-YC。 宜蘭分署
1	小貨車	1	99.04	1,200	1,668	30.60	51	51	11	3483-VQ。 花蓮分署
1	小貨車	1	99.04	1,200	1,668	30.60	51	51	11	4420-WV。 臺東分署。
1	小貨車	1	99.04	1,200	1,668	30.60	51	51	11	8310-ZM。 臺中分署
1	小貨車	2	99.04	2,400	1,668	30.60	51	51	16	8403-ZQ。 屏東分署
1	小貨車	1	99.05	1,200	1,668	30.60	51	51	11	4863-YR。 宜蘭分署
1	小貨車	1	100.09	1,200	1,668	30.60	51	8	11	2936-Q2。 南投分署(預 計112年7月汰 換小貨車)
1	小貨車	1	100.09	1,200	1,668	30.60	51	51	11	7413-N8。 臺中分署
1	小貨車	1	100.11	1,200	1,668	30.60	51	51	11	4103-Q5。 嘉義分署
1	小貨車	1	101.04	1,200	1,668	30.60	51	51	11	3395-Q3。 南投分署
1	小貨車	1	102.09	1,200	1,668	30.60	51	51	11	AAB-9631。 嘉義分署
1	小貨車	1	103.08	1,200	1,668	30.60	51	51	11	AJF-2630。 林業署
1	小貨車	1	106.06	1,300	1,668	30.60	51	51	12	AFG-6021。 嘉義分署
1	小貨車	1	106.07	2,400	1,668	30.60	51	51	16	ATD-3573。 屏東分署
1	小貨車	1	109.04	1,500	1,668	30.60	51	25	12	BFV-5607。 南投分署
1	小貨車	1	109.05	1,500	1,668	30.60	51	25	12	BFW-0673。 南投分署
1	小貨車	1	109.12	1,500	1,668	30.60	51	25	12	BKL-9673。 宜蘭分署
1	小貨車	1	109.12	1,500	1,668	30.60	51	25	12	BKL-9713。 宜蘭分署

**農業部林業及自然保育署及所屬
公務車輛明細表**

中華民國113年度

單位：新臺幣千元

車輛數	車輛種類	乘客人數 不含司機	購置 年月	汽缸總 排氣量 (立方公分)	油料費			養護費	其他	備註
					數量(公升)	單價(元)	金額			
1	小貨車	1	109.12	1,500	1,668	30.60	51	26	12	BKL-9723。 新竹分署
1	小貨車	1	109.12	1,500	1,668	30.60	51	25	12	BKL-9731。 新竹分署
1	小貨車	1	109.12	1,500	1,668	30.60	51	25	12	BKL-9732。 新竹分署
1	小貨車	1	109.12	1,500	1,668	30.60	51	25	12	BKL-9736。 新竹分署
1	小貨車	1	109.12	1,500	1,668	30.60	51	25	12	BKL-9737。 臺中分署
1	小貨車	1	109.12	1,500	1,668	30.60	51	25	12	BKL-9739。 臺中分署
1	小貨車	1	109.12	1,500	1,668	30.60	51	26	12	BKL-9750。 嘉義分署
1	小貨車	1	109.12	1,500	1,668	30.60	51	26	12	BKL-9751。 嘉義分署
1	小貨車	1	109.12	1,500	1,668	30.60	51	26	12	BKL-9752。 嘉義分署
1	小貨車	1	109.12	1,500	1,668	30.60	51	25	12	BKL-9753。 屏東分署
1	小貨車	1	109.12	1,500	1,668	30.60	51	25	12	BKL-9755。 屏東分署
1	小貨車	1	109.12	1,500	1,668	30.60	51	26	12	BKL-9761。 臺東分署。
1	小貨車	1	109.12	1,500	1,668	30.60	51	26	12	BKL-9762。 臺東分署。
1	小貨車	1	109.12	1,500	1,668	30.60	51	26	12	BKL-9771。 臺東分署。
1	小貨車	1	109.12	1,500	1,668	30.60	51	26	12	BKL-9772。 臺東分署。
1	小貨車	1	109.12	1,500	1,668	30.60	51	26	12	BKL-9773。 花蓮分署
1	小貨車	1	109.12	1,500	1,668	30.60	51	26	12	BKL-9781。 花蓮分署
1	小貨車	1	109.12	1,500	1,668	30.60	51	25	12	BKL-9791。 花蓮分署
1	小貨車	1	110.05	1,488	1,668	30.60	51	25	12	BKT-6173。 屏東分署
1	小貨車	1	110.05	1,500	1,668	30.60	51	26	12	BKS-3106。 嘉義分署
1	小貨車	1	110.06	1,500	1,668	30.60	51	25	12	BKT-8305。 南投分署

**農業部林業及自然保育署及所屬
公務車輛明細表**

中華民國113年度

單位：新臺幣千元

車輛數	車輛種類	乘客人數 不含司機	購置 年月	汽缸總 排氣量 (立方公分)	油料費			養護費	其他	備註
					數量(公升)	單價(元)	金額			
1	小貨車	1	110.06	1,500	1,668	30.60	51	25	12	BKT-8307。 南投分署
1	小貨車	2	110.07	1,200	1,668	30.60	51	25	11	BKU-7103。 新竹分署
1	小貨車	1	110.10	2,378	1,668	30.60	51	25	15	BKV-7621。 航遙測分署
1	小貨車	3	110.12	2,000	1,668	27.30	46	25	12	BNU-5231。 臺中分署
1	小貨車	1	110.12	2,497	1,668	27.30	46	26	27	BPB-5193。 臺東分署。
1	小貨車	1	111.07	2,497	1,668	27.30	46	9	17	BRJ-7859。 嘉義分署
1	小貨車	1	111.08	1,488	1,668	30.60	51	8	12	BQS-8972。 屏東分署
1	小貨車	1	111.08	1,500	1,668	30.60	51	8	12	BQS-8951。 花蓮分署
1	小貨車	1	111.08	1,500	1,668	30.60	51	8	12	BQS-8953。 花蓮分署
1	小貨車	1	111.08	1,500	1,668	30.60	51	8	12	BQS-8971。 花蓮分署
1	小貨車	1	111.08	1,500	1,668	30.60	51	9	12	BQS-8973。 嘉義分署
1	小貨車	1	111.08	1,500	1,668	30.60	51	9	12	BQS-9002。 嘉義分署
1	小貨車	1	111.08	1,500	1,668	30.60	51	9	12	BQS-9010。 嘉義分署
1	小貨車	1	111.08	2,500	1,668	27.30	46	8	15	BRM-2573。 宜蘭分署
1	小貨車	1	111.10	1,500	1,668	30.60	51	8	12	BQU-1893。 臺中分署
1	小貨車	1	112.07	2,000	1,668	30.60	51	8	16	新購003。 新竹分署。預 計112年7月購 置。
1	代用小客車	7	98.04	2,000	556	30.60	17	17	22	9235-UZ。 宜蘭分署
4	機車	1	90.06	150	312	30.60	10	4	3	中：GX6-420 、GX6-421、G X6-423、GX6- 426。(預計11 3年7月汰換燃 油機車2輛)
2	機車	1	90.08	150	0	0.00	0	0	0	投：JC5-470 、JC5-487。

**農業部林業及自然保育署及所屬
公務車輛明細表**

中華民國113年度

單位：新臺幣千元

車輛數	車輛種類	乘客人數 不含司機	購置 年月	汽缸總 排氣量 (立方公分)	油料費			養護費	其他	備註
					數量(公升)	單價(元)	金額			
1	機車	1	90.09	150	0	30.60	0	0	0	東：KP6-009。
1	機車	1	90.12	150	156	30.60	5	2	1	中：MT2-439。 (預計113年7月汰換燃油機車1輛)
2	機車	1	91.04	125	156	30.60	5	2	2	中：LK8-780、LK8-779。 (預計113年7月汰換機車1輛)
4	機車	1	91.05	125	624	30.60	19	7	4	屏：NG2-687、NG2-692、NG2-693、NG2-695(預計113年7月汰換燃油機車4輛)
4	機車	1	91.06	125	0	0.00	0	0	0	竹：LM-9478。 中：LN2-055、LN2-056、LN2-058。 (預計113年7月汰換燃油機車4輛)
4	機車	1	91.06	125	624	30.60	19	7	4	屏：NG2-685、NG2-689、NG2-696、NG2-698。
1	機車	1	91.07	125	0	0.00	0	0	0	投：MY3-815。
2	機車	1	91.08	125	312	30.60	10	3	1	屏：NH2-331、NH2-332(預計113年7月汰換燃油機車2輛)
3	機車	1	91.09	125	156	30.60	5	2	1	宜：LU5-451、LU5-452、LU5-453。 (預計於113年7月汰換燃油機車1輛)
2	機車	1	91.10	125	0	0.00	0	0	0	宜：LU6-873、LU6-875。
1	機車	1	91.11	150	0	0.00	0	0	0	竹：LM-9488。
1	機車	1	92.12	125	0	0.00	0	0	0	嘉：H28-265
18	機車	1	93.03	150	936	30.60	29	11	8	投：301-GSR、302-GSR、306-GSR、307-

**農業部林業及自然保育署及所屬
公務車輛明細表**

中華民國113年度

單位：新臺幣千元

車輛數	車輛種類	乘客人數 不含司機	購置 年月	汽缸總 排氣量 (立方公分)	油料費			養護費	其他	備註
					數量(公升)	單價(元)	金額			
3	機車	1	93.11	125	0	0.00	0	0	0	GSR、308-GSR、310-GSR、311-GSR、313-GSR、316-GSR、317-GSR、320-GSR、321-GSR、322-GSR、323-GSR、325-GSR、327-GSR、329-GSR、333-GSR。(預計113年7月汰換燃油機車6輛)
2	機車	1	94.04	125	0	0.00	0	0	0	宜：AM6-401、269-JBL。 嘉：G7W-152
3	機車	1	95.09	125	624	30.60	19	7	2	竹：N3V-027、N3V-028、N3V-029。(預計112年7月汰換燃油機車2輛)
4	機車	1	95.11	125	624	30.60	19	7	2	中：3GK-371、3GK-372。 投：P9G-362、P9G-363。(預計112年8月汰換燃油機車2輛)
1	機車	1	95.11	150	0	0.00	0	0	0	中：030-BUD。
11	機車	1	96.06	150	2,496	30.60	76	27	13	宜：2GV-512、2GV-513、2GV-515。竹：9FF-237、9FF-250、9FF-253。投：5GW-530、5GW-532、5GW-550、5GW-559。嘉：717-BCY。(預計112年8月汰換燃油機車6輛；預計113年7月汰換燃油機車4輛)
4	機車	1	97.05	150	936	30.60	29	10	4	投：053-DRF、055-DRF、0

**農業部林業及自然保育署及所屬
公務車輛明細表**

中華民國113年度

單位：新臺幣千元

車輛數	車輛種類	乘客人數 不含司機	購置 年月	汽缸總 排氣量 (立方公分)	油料費			養護費	其他	備註
					數量(公升)	單價(元)	金額			
7	機車	1	97.06	150	780	30.60	24	10	6	57-DRF、062-DRF。(預計112年8月汰換燃油機車3輛) 宜：633-DJA、637-DJA。 竹：859-DNA、863-DNA、865-DNA。嘉：DUC-295、DUC-300。(預計112年8月汰換燃油機車1輛；預計於113年7月汰換燃油機車4輛)
1	機車	1	97.07	150	0	30.60	0	0	0	東：202-DBZ。
1	機車	1	98.06	125	0	0.00	0	0	0	中：G5Z-573。
2	機車	1	98.06	150	0	0.00	0	0	0	中：962-GSA、963-GSA。
1	機車	1	98.07	150	0	0.00	0	0	0	宜：865-EXP。
17	機車	1	98.07	150	2,496	30.60	76	28	21	竹：328-GKD、329-GKD、330-GKD、331-GKD、332-GKD、727-GKD、725GKD。中：038-EJR。投：150-EMN、151-EMN、153-EMN、161-EMN、163-EMN。屏：539-HHL、551-HHL、558-HHL、561-HHL(預計113年7月汰換燃油機車16輛)
4	機車	1	98.08	150	312	30.60	10	3	1	嘉：352-HAG、356-HAG、357-HAG、363-HAG。(預計112年8月汰換燃油機車1輛)
13	機車	1	99.03	150	624	30.60	19	7	5	竹：287-GJM、288-GJM、289-GJM、290-GJM、375-GJM

**農業部林業及自然保育署及所屬
公務車輛明細表**

中華民國113年度

單位：新臺幣千元

車輛數	車輛種類	乘客人數 不含司機	購置 年月	汽缸總 排氣量 (立方公分)	油料費			養護費	其他	備註	
					數量(公升)	單價(元)	金額				
9	機車	1	99.04	125	624	30.60	19	6	3	、376-GJM、377-GJM、378-GJM、379-GJM、381-GJM、383-GJM、385-GJM、386-GJM。(預計113年7月汰換燃油機車4輛)	
6	機車	1	99.04	150	156	30.60	5	2	1	嘉：251-HBA、252-HBA、379-HBB。屏：685-HJQ、686-HJQ、687-HJQ、688-HJQ、690-HJQ、東：923-HKT。(預計112年8月汰換燃油機車1輛；預計113年7月汰換燃油機車2輛)	
7	機車	1	99.05	125	2,184	30.60	67	24	9	中：759-GVJ、921-LRL、925-LRL、927-LRL。屏：697-HJQ、766-EPY。(預計113年7月汰換機車1輛)	
3	機車	1	99.05	150	468	30.60	14	5	4	嘉：356-HBB、357-HBB、358-HBB、366-HBB、365-HBB、373-HBB、375-HBB。(預計112年8月汰換燃油機車7輛)	
1	機車	1	100.08	125	0	0.00	0	0	0	0	宜：725-EYT、726-EYT、520-EYU。(預計於113年7月汰換燃油機車3輛)
16	機車	1	100.08	150	0	0.00	0	0	0	0	屏：513-LYF、515-LYF、516-LYF、517-LYF、518-LYF、519-LYF、520-LYF、521-LYF、522-

**農業部林業及自然保育署及所屬
公務車輛明細表**

中華民國113年度

單位：新臺幣千元

車輛數	車輛種類	乘客人數 不含司機	購置 年月	汽缸總 排氣量 (立方公分)	油料費			養護費	其他	備註
					數量(公升)	單價(元)	金額			
6	機車	1	100.09	125	0	0.00	0	0	LYF、523-LYF、525-LYF、526-LYF、527-LYF、528-LYF、529-LYF、530-LYF、537-LYF。	
2	機車	1	100.09	125	312	30.60	10	3	竹：529-KZZ、530-KZZ、531-KZZ、532-KZZ、533-KZZ、535-KZZ。	
5	機車	1	100.09	150	0	0.00	0	0	嘉：381-JRA。東：120-LXJ。(預計112年8月汰換燃油機車1輛)	
8	機車	1	100.09	150	468	30.60	14	5	竹：810-KZY、813-KZY、815-KZY、816-KZY、817-KZY。	
2	機車	1	100.10	150	468	30.60	14	5	宜：005-KSB、007-KSB、011-KSB。屏：959-LYG、961-LYG、963-LYG、965-LYG、966-LYG。(113年7月汰換燃油機車3輛)	
7	機車	1	100.12	125	1,872	30.60	57	21	嘉：382-JRA、387-JRA。(預計112年8月汰換燃油機車1輛；預計113年7月汰換燃油機車1輛)	
7	機車	1	101.03	150	1,092	30.60	33	12	嘉：731-JQQ、732-JQQ、733-JQQ、735-JQQ、737-JQQ、738-JQQ、375-JQN。(預計112年8月汰換燃油機車6輛)	
									宜：770-KBG、771-KBG、773-KBG、775-KBG、776-KBG	

**農業部林業及自然保育署及所屬
公務車輛明細表**

中華民國113年度

單位：新臺幣千元

車輛數	車輛種類	乘客人數 不含司機	購置 年月	汽缸總 排氣量 (立方公分)	油料費			養護費	其他	備註
					數量(公升)	單價(元)	金額			
1	機車	1	101.04	125	312	30.60	10	3	1	、778-KBG、779-KBG。(預計於113年7月汰換燃油機車7輛)
3	機車	1	101.04	150	0	0.00	0	0	0	屏：215-MQV。(預計於112年8月汰換燃油機車1輛)
44	機車	1	101.04	150	2,340	30.60	72	27	12	竹：378-LEN、379-LEN、380-LEN。 宜：190-KSL。 中：730-LL E、772-KBG。 投：600-JNM、601-JNM、602-JNM、605-JNM、606-JNM、607-JNM、608-JNM、610-JNM、611-JNM、612-JNM、613-JNM、616-JNM、617-JNM、618-JNM、781-JNM、782-JNM、783-JNM、785-JNM、786-JNM。 嘉：970-LTJ、971-LTJ、972-LTJ、973-LTJ、975-LTJ、015-LTK、016-LTK、017-LTK、018-LTK、019-LTK、020-LTK、021-LTK。 屏：217-MQV、220-MQV、221-MQV、823-MQU、825-MQU、826-MQU。 東：018-LXP、063-LXP、066-LXP、068-LXP。(預計於112年8月汰換燃油機車5輛；預計113年7月汰換燃油機車5輛)

**農業部林業及自然保育署及所屬
公務車輛明細表**

中華民國113年度

單位：新臺幣千元

車輛數	車輛種類	乘客人數 不含司機	購置 年月	汽缸總 排氣量 (立方公分)	油料費			養護費	其他	備註	
					數量(公升)	單價(元)	金額				
1	機車	1	102.06	125	312	30.60	10	3	1	東：AEC-3656 (預計於112年 8月汰換燃油 機車1輛)。	
2	機車	1	102.06	150	624	30.60	19	7	3	東：AEC-3720 、AEC-3721。 (預計於112年 8月汰換燃油 機車2輛)。	
1	機車	1	102.08	125	0	0.00	0	0	0	0	投：991-LMM 。
1	機車	1	102.08	150	0	0.00	0	0	0	0	投：013-NZA 。
7	機車	1	102.09	125	0	0.00	0	0	0	0	竹：163-MKQ 、165-MKQ、1 66-MKQ、167- MKQ、170-MKQ 、171-MKQ、1 72-MKQ。
12	機車	1	102.09	125	936	30.60	29	10	5	5	宜：836-KWY 、837-KWY、8 39-KWY、850- KWY、852-KWY 、855-KWY。 屏：620-PMC 、621-PMC、A EE-7306、AEE -7307、AEE-7 308、AEE-730 9。(預計於11 2年8月汰換燃 油機車2輛； 預計於113年7 月汰換燃油機 車2輛)
17	機車	1	102.09	150	2,028	30.60	62	22	9	9	宜：381-KWY 。中：290-NT F、311-NTF、 317-NTF、338 -NTF。屏：AE E-7310、AEE- 7311、AEE-73 12、AEE-7313 、AEE-7315、 AEE-7317、AE E-7318、AEE- 7319、NPU-90 75。東：689- PQA。花：AER -9098、AER-9 100。(預計11

**農業部林業及自然保育署及所屬
公務車輛明細表**

中華民國113年度

單位：新臺幣千元

車輛數	車輛種類	乘客人數 不含司機	購置 年月	汽缸總 排氣量 (立方公分)	油料費			養護費	其他	備註
					數量(公升)	單價(元)	金額			
3	機車	1	102.10	50	0	0.00	0	0	2年8月汰換燃油機車6輛；預計於113年7月汰換燃油機車1輛)	
5	機車	1	102.10	125	1,560	30.60	48	17	嘉：851-QJL、852-QJL、853-QJL。	
11	機車	1	102.10	150	3,432	30.60	105	38	6竹：583-KXN、585-KXN、586-KXN、587-KXN、589-KXN。 14竹：590-KXN、591-KXN、592-KXN、593-KXN、595-KXN、596-KXN、597-KXN。嘉：229-NZC、230-NZC、ADH-7125、ADH-7126。(預計於112年8月汰換燃油機車4輛)	
2	機車	1	103.04	125	624	30.60	19	7	2東：126-PQF、127-PQF。(預計於112年8月汰換燃油機車2輛)	
23	機車	1	103.04	150	7,176	30.60	220	80	31宜：316-NXU、771-NDK。 竹：286-MZN、287-MZN、729-NLK、730-NLK、731-NLK、733-NLK、735-NLK、736-NLK、750-NLK、751-NLK。 中：660-NTU、670-NTU。 嘉：520-PDW、521-PDW、522-PDW、523-PDW。 花：068-NEE、301-NEE、302-NEE、303-NEE、305-NEE。(預計112年8月汰換燃油機車1輛)	

**農業部林業及自然保育署及所屬
公務車輛明細表**

中華民國113年度

單位：新臺幣千元

車輛數	車輛種類	乘客人數 不含司機	購置 年月	汽缸總 排氣量 (立方公分)	油料費			養護費	其他	備註
					數量(公升)	單價(元)	金額			
2	機車	1	104.09	125	624	30.60	19	7	2	；預計113年7月汰換燃油機車5輛) 屏：MBW-2381、MBW-2382。
1	機車	1	104.09	150	312	29.10	9	3	1	宜：MBD-9811。
9	機車	1	104.11	150	2,808	30.60	86	29	12	竹：MDB-2070、MDB-2072、MDB-2073。投：MBL-5951、MBL-5952。嘉：MBS-8660、MBS-8661。屏：MFH-1253。東：AEC-9201。(預計113年8月汰換燃油機車2輛)
1	機車	1	104.12	150	312	30.60	10	3	1	花：MBC-5670。
5	機車	1	105.05	125	1,560	30.60	48	17	6	宜：MCM-7132。嘉：MER-1331、MER-1332、MER-1333、MER-1330。
6	機車	1	105.05	150	1,872	30.60	57	20	7	宜：MCM-8130。竹：MDH-6027、MDH-6037、MDH-6057、MDH-6067。花：MBC-8319。
9	機車	1	105.06	125	2,808	30.60	86	31	10	投：MGW-3800、MGW-3801、MGW-3802、MGW-3803、MGW-3805。屏：MFJ-7278、MFJ-7279、MFJ-7280、MFJ-7281。
2	機車	1	105.06	150	624	30.60	19	3	3	東：MFM-5212、MJF-0921。(預計112年8月汰換燃油機車2輛)
7	機車	1	105.12	125	2,184	30.60	67	21	8	中：MHW-9033、MHW-9036、MHW-9037、MH

**農業部林業及自然保育署及所屬
公務車輛明細表**

中華民國113年度

單位：新臺幣千元

車輛數	車輛種類	乘客人數 不含司機	購置 年月	汽缸總 排氣量 (立方公分)	油料費			養護費	其他	備註
					數量(公升)	單價(元)	金額			
6	機車	1	106.05	125	1,872	30.60	57	21	7	W-9038、MHW-9039。嘉：MJ C-6172、MJC-6173。 宜：MKB-3738、MKB-3750、MKB-3751、MKB-3752、MKB-3753、MKB-3755。
6	機車	1	106.05	150	1,872	30.60	57	21	8	竹：MBF-7196、MBF-7197、MBF-7198、MBF-7199、MBF-7201、MBF-7202。
9	機車	1	106.07	125	2,808	30.60	86	31	11	東：MMU-0635、MMU-0636、MMU-0637、MMU-0638、MMU-0639、MMU-0650、MMU-0651、MMU-0652、MMU-0653。(預計於112年8月汰換燃油機車9輛)
2	機車	1	106.08	125	624	30.60	19	7	2	花：MHP-9011、MHP-9012。
14	機車	1	106.08	150	4,368	30.60	134	49	18	投：MLK-9670、MLK-9671、MLK-9672、MLK-9673、MLK-9675、MLK-9676、MLK-9678、MLK-9680、MLK-9681、MLK-9682、MLK-9683、MLK-9685、MLK-9687、MLK-9690。
6	機車	1	106.09	125	1,872	30.60	57	21	6	屏：MSP-2922、MSP-2923、MSP-2925、MSP-2926、MSP-2927、MSP-2928。
3	機車	1	106.10	125	936	30.60	29	10	3	嘉：MNP-1831、MNP-1832、MNP-1833。
12	機車	1	106.12	125	3,744	30.60	115	42	14	中：MRF-6738

**農業部林業及自然保育署及所屬
公務車輛明細表**

中華民國113年度

單位：新臺幣千元

車輛數	車輛種類	乘客人數 不含司機	購置 年月	汽缸總 排氣量 (立方公分)	油料費			養護費	其他	備註
					數量(公升)	單價(元)	金額			
1	機車	1	107.01	125	0	0.00	0	2	1	、MRF-6750、 MRF-6751、MR F-6752、MRF- 6753、MRF-67 55、MRF-6759 、MRF-6760、 MRF-6761、MR F-6762、MRF- 6763、MRF-67 65。
1	機車	1	107.04	125	312	30.60	10	4	1	屏：EMP-1015 。
12	機車	1	107.06	125	3,744	30.60	115	42	14	中：MPV-1765 。 宜：MPV-6991 、MPV-6992、 MPV-6993、MP V-6995、MPV- 7001、MPV-70 02、MPV-7003 、MPV-7005、 MPV-1761、MP V-1762、MPV- 1763、MPV-17 66。
11	機車	1	107.07	125	3,432	30.60	105	38	13	東：MSM-5775 、MSM-5776 、MSM-5777、 MSM-5778、M SM-5779、MSM 5780。花：MP W-2819、MPW- 2820、MPW-28 21、MPW-2822 、MPW-2823。 (預計113年8 月汰換燃油機 車6輛)
14	機車	1	107.08	150	4,368	30.60	134	48	18	竹：MVE-3170 、MVE-3171、 MVE-3172。中 ：MVN-7673、 MVN-7675、MV N-7678、MVN- 7680、MVN-76 81、MVN-7682 、MVN-7683 。投：MVQ-03 31、MVQ-0332 、MVQ-0336、 MVQ-0339。
9	機車	1	107.09	125	2,808	30.60	86	31	8	屏：MSW-2873

**農業部林業及自然保育署及所屬
公務車輛明細表**

中華民國113年度

單位：新臺幣千元

車輛數	車輛種類	乘客人數 不含司機	購置 年月	汽缸總 排氣量 (立方公分)	油料費			養護費	其他	備註
					數量(公升)	單價(元)	金額			
8	機車	1	107.11	150	2,496	30.60	76	28	10	、MSW-2875、MSW-2876、MSW-2877、MSW-2878、MSW-2879、MSW-2880、MSW-2881、MSW-2882。 嘉：MUG-7072、MUG-7073、MUG-7075、MUG-7076、MUG-7077、MUG-7078、MUG-7079、MUG-7080。
12	機車	1	108.05	125	3,744	30.60	115	42	14	花：MUU-7270、MUU-7271、MUU-7272、MUU-7273、MUU-7275、MUU-7276、MUU-7277、MUU-7278、MUU-7279、MUU-7280、MUU-7281、MUU-7282。
1	機車	1	108.05	150	312	30.60	10	3	2	宜：MXJ-0200。
10	機車	1	108.06	125	3,120	30.60	95	35	12	宜：MXJ-1010、MXJ-1011、MXJ-1012、MXJ-1013、MXJ-1015、MXJ-1016、MXJ-1017、MXJ-1019、MXJ-1020、MXJ-1021。
7	機車	1	108.07	125	2,184	30.60	67	24	6	屏：MWM-2272、MWM-2273、MWM-2275、MWM-2276、MWM-2278、MWM-2279、MWM-2280。
10	機車	1	108.08	125	3,120	30.60	95	31	12	東：MZN-1725、MZN-1726、MZN-1727、MZN-1728、MZN-1729、MZN-1730、MZN-1731、MZN-1732、MZN-1733、MZN-1735。

**農業部林業及自然保育署及所屬
公務車輛明細表**

中華民國113年度

單位：新臺幣千元

車輛數	車輛種類	乘客人數 不含司機	購置 年月	汽缸總 排氣量 (立方公分)	油料費			養護費	其他	備註
					數量(公升)	單價(元)	金額			
8	機車	1	108.08	150	2,496	30.60	76	28	10	竹：MQH-1500、MQH-1501、MQH-1502、MQH-1503、MQH-1505、MQH-1396、MQH-1397、MQH-1399。
16	機車	1	108.09	150	4,992	30.60	153	56	21	中：NBJ-3978、NBJ-3979、NBJ-3980、NBJ-3981、NBJ-3982、NBJ-3983、NBJ-3985、NBJ-3986、NBJ-3987、NBJ-3997。投：MYT-8120、MYT-8121、MYT-8122、MYT-8123、MYT-8125、MYT-8129。
9	機車	1	108.10	150	2,808	30.60	86	31	12	嘉：MYV-8003、MYV-8005、MYV-8006、MYV-8007、MYV-8009、MYV-8010、MYV-8011、MYV-8012、MYV-8013。
1	機車	1	109.05	4	0	0.00	0	2	1	宜：EWB-1701。
11	機車	1	109.05	125	3,432	30.60	105	38	13	宜：NDC-8073、NDC-8075、NDC-8076、NDC-8078、NDC-8079、NDC-8080、NDC-8081、NDC-8082、NDC-8083、NDC-8085、NDC-8090。
22	機車	1	109.06	125	6,864	30.60	210	77	26	竹：QH-5600、QH-5601、QH-5602、QH-5603、QH-5605、QH-5606、QH-5607、QH-5608、QH-5609、QH-5610、QH-5611、QH-5612、QH-5613、QH-5615、Q

**農業部林業及自然保育署及所屬
公務車輛明細表**

中華民國113年度

單位：新臺幣千元

車輛數	車輛種類	乘客人數 不含司機	購置 年月	汽缸總 排氣量 (立方公分)	油料費			養護費	其他	備註
					數量(公升)	單價(元)	金額			
15	機車	1	109.07	125	4,680	30.60	143	52	14	H-5616、QH-5617、QH-5618、QH-5619、QH-5620、QH-5621、QH-5622、QH-5623。 屏：NEM-7987、NEM-7988、NEM-7990、NEM-7991、NEM-7992、NEM-7993、NEM-7995、NEM-7996、NEM-7997、NEM-7998、NEM-8001、NEM-8002、NEM-8003、NEM-8005、NEM-8006。
18	機車	1	109.07	150	5,616	30.60	172	63	24	中：NGK-1778、NGK-1779、NGK-1780、NGK-1781、NGK-1782、NGK-1783、NGK-1785、NGK-1786、NGK-1790、NGK-1791、NGK-1792、NGK-1793、NGK-1795、NGK-1796、NGK-1797、NGK-1798、NGK-1800、NGK-1801。
14	機車	1	109.08	150	4,368	30.60	134	49	18	投：NGJ-5605、NGJ-5606、NGJ-5607、NGJ-5622、NGJ-5623、NGJ-5625、NGJ-5626、NGJ-5627、NGJ-5629、NGJ-5630、NGJ-5631、NGJ-5632、NGJ-5635、NGJ-5637。
40	機車	1	109.09	150	12,480	30.60	382	139	53	花：NDD-0391、NDD-0392、NDD-0393、NDD-0395、NDD-0396、NDD-0397、NDD-0398。

**農業部林業及自然保育署及所屬
公務車輛明細表**

中華民國113年度

單位：新臺幣千元

車輛數	車輛種類	乘客人數 不含司機	購置 年月	汽缸總 排氣量 (立方公分)	油料費			養護費	其他	備註
					數量(公升)	單價(元)	金額			
10	機車	1	109.12	125	3,120	30.60	95	35	12	、NDD-0399、 NDD-0501、ND D-0502、NDD- 0506、NDD-05 07、NDD-0508 、NDD-0509、 NDD-0510、ND D-0511、NDD- 0512、NDD-05 16、NDD-0517 、NDD-0518、 NDD-0519、ND D-0521、NDD- 0522。、 東：NEK-9555 、NEK-9556、 NEK-9557、NE K-9558、NEK- 9560、NEK-95 61、NEK-9568 、NEK-9569、 NEK-9570、N EK-9571、NEK -9572、NEK-9 573、NEK-956 2、NEK-9563 、NEK-9565、 NEK-9566、NE K-9567。
11	機車	1	110.02	125	3,432	30.60	105	38	13	嘉：NCB-6073 、NCB-6075、 NCB-6076、NC B-6077、NCB- 6078、NCB-60 80、NCB-6081 、NCB-6082、 NCB-6083、NC B-6085。
3	機車	1	110.06	125	936	30.60	29	5	4	署：NFL-3336 、NFL-3778、 NFL-3779。
35	機車	1	110.07	150	10,920	30.60	334	113	46	東：NKD-0176 、NKD-0179、

**農業部林業及自然保育署及所屬
公務車輛明細表**

中華民國113年度

單位：新臺幣千元

車輛數	車輛種類	乘客人數 不含司機	購置 年月	汽缸總 排氣量 (立方公分)	油料費			養護費	其他	備註
					數量(公升)	單價(元)	金額			
8	機車	1	110.08	125	2,496	30.60	76	28	10	NKD-0180、NKD-0181、NKD-0182、NKD-0183、NKD-0136、NKD-0137、NKD-0138、NKD-0139、NKD-0150、NKD-0151、NKD-0152、NKD-0153、NKD-0155、NKD-0156、NKD-0158、NKD-0159、NKD-0160、NKD-0161、NKD-0162、NKD-0163、NKD-0165、NKD-0166、NKD-0167、NKD-0169、NKD-0170、NKD-0171、NKD-0172、NKD-0173、NKD-0175、NCG-9338、NCG-9339、NCG-9350、NCG-9351。 宣：NLK-8577、NLK-8578、NLK-8580、NLK-8581、NLK-8582、NLK-8583、NLK-8586、NLK-8587。
6	機車	1	110.08	150	1,872	30.60	57	21	9	宣：NLK-8572、NLK-8573、NLK-8575、NLK-8576。竹：MXW-7829、MXW-7830。
29	機車	1	110.09	125	9,048	30.60	277	101	34	中：NMW-5833、NMW-5835、NMW-5836、NMW-5837、NMW-5850、NMW-5851、NMW-5852、NMW-5853、NMW-5855、NMW-5856、NMW-5857。嘉：NDY-7638、NDY-7639、NDY-7650、NDY-7651。

**農業部林業及自然保育署及所屬
公務車輛明細表**

中華民國113年度

單位：新臺幣千元

車輛數	車輛種類	乘客人數 不含司機	購置 年月	汽缸總 排氣量 (立方公分)	油料費			養護費	其他	備註
					數量(公升)	單價(元)	金額			
30	機車	1	110.09	150	9,360	30.60	286	104	40	、NDY-7652、 NDY-7653、ND Y-7655、NDY- 7656、NDY-76 57、NDY-7658 、NDY-7659、 NDY-7660、ND Y-7661、NDY- 7662、NDY-76 63、NDY-7665 、NDY-7666、 NDY-7667。 中：NMW-5860 、NMW-5861。 嘉：NDY-9563 。花：NLM-63 32、NLM-6333 、NLM-6335、 NLM-6338、NL M-6350、NLM- 6351、NLM-63 52、NLM-6353 、NLM-6355、 NLM-6361、NL M-6362、NLM- 6365、NLM-63 70、NLM-6371 、NLM-6372、 NLM-6373、NL M-6375、NLM- 6376、NLM-63 77、NLM-6378 、NLM-6379、 NLM-6380、NL M-6381、NLM- 6382、NLM-63 83、NLM-6385 、NLM-6386。
1	機車	1	110.10	125	312	30.60	10	3	1	嘉：NDY-9322 。
42	機車	1	110.10	150	13,104	30.60	401	146	56	竹：MXW-8302 、MXW-8303、 MXW-8305、MX W-8306、MXW- 8307、MXW-83 09、MXW-8310 、MXW-8311、 MXW-8312、MX W-8283、MXW- 8287、MXW-82 89、MXW-8290 、MXW-8291、 MXW-8292、MX W-8293、MXW-

**農業部林業及自然保育署及所屬
公務車輛明細表**

中華民國113年度

單位：新臺幣千元

車輛數	車輛種類	乘客人數 不含司機	購置 年月	汽缸總 排氣量 (立方公分)	油料費			養護費	其他	備註
					數量(公升)	單價(元)	金額			
17	機車	1	110.11	149	5,304	30.60	162	59	23	8295、MXW-8297、MXW-8298、MXW-8300、MXW-8301、MXW-9302、MXW-9303。投：NNC-8735、NNC-8736、NNC-8737、NNC-8738、NNC-8739、NNC-8750、NNC-8751、NNC-8752、NNC-8753、NNC-8755、NNC-8756、NNC-8757、NNC-8758、NNC-8759、NNC-8760、NNC-8761、NNC-8762、NNC-8763、NNC-8765。 屏：NPU-7638、NPU-7639、NPU-7650、NPU-7651、NPU-7652、NPU-7653、NPU-7655、NPU-7656、NPU-7657、NPU-7658、NPU-7659、NPU-7660、NPU-7661、NPU-7662、NPU-7663、NPU-7665、NPU-7667。
5	機車	1	110.12	125	1,560	30.60	48	17	6	中：NQX-7539、NQX-7553、NQX-7550、NQX-7551、NQX-7552。
1	機車	1	111.03	3	0	0.00	0	2	1	宜：EWK-1807。
6	機車	1	111.06	125	1,872	30.60	57	21	7	投：NSF-1610、NSF-1611、NSF-1612、NSF-1613、NSF-1615、NSF-1617。
9	機車	1	111.06	150	2,808	30.60	86	27	13	投：NNK-9806、NNK-9807、

**農業部林業及自然保育署及所屬
公務車輛明細表**

中華民國113年度

單位：新臺幣千元

車輛數	車輛種類	乘客人數 不含司機	購置 年月	汽缸總 排氣量 (立方公分)	油料費			養護費	其他	備註
					數量(公升)	單價(元)	金額			
17	機車	1	111.07	125	5,304	30.60	162	59	20	NNK-9808、NNK-9809、NNK-9810、NNK-9812、NNK-9813。 嘉：NHM-3033、NHM-2636。 宜：NRT-7370、NRT-7371、NRT-7372、NRT-7373、NRT-7375、NRT-7376、NRT-7378、NRT-7380、NRT-7381、NRT-7382、NRT-7383、NRT-7386、NRT-7387、NRT-7390、NRT-7391、NRT-7392、NRT-7393。
14	機車	1	111.07	150	4,368	30.60	134	49	19	花：NLP-7282、NLP-7283、NLP-7285、NLP-7287、NLP-7290、NLP-7291、NLP-7292、NLP-7293、NLP-7295、NLP-7296、NLP-7297、NLP-7298、NLP-7299、NLP-7300。
1	機車	1	111.08	0	0	0.00	0	2	1	測：EPU-3825。
18	機車	1	111.08	125	5,616	30.60	172	50	21	東：NHZ-2890、NHZ-2891、NHZ-2892、NHZ-2893、NHZ-2895、NHZ-2896、NHZ-2897、NHZ-2898、NHZ-2900、NHZ-2901、NHZ-2903、NHZ-2905、NHZ-2906、NHZ-2907、NHZ-2908、NHZ-2909、NHZ-2910、NHZ-2911。

**農業部林業及自然保育署及所屬
公務車輛明細表**

中華民國113年度

單位：新臺幣千元

車輛數	車輛種類	乘客人數 不含司機	購置 年月	汽缸總 排氣量 (立方公分)	油料費			養護費	其他	備註
					數量(公升)	單價(元)	金額			
6	機車	1	111.08	149	1,872	30.60	57	21	8	屏：NPX-7950 、NPX-7951、 NPX-7952、NP X-7953、NPX- 7955、NPX-79 56。
53	機車	1	111.08	150	16,536	30.60	506	185	71	竹：NMN-3712 、NMN-3713、 NMN-3715、NM N-3716、NMN- 3717、NMN-37 18、NMN-3720 、NMN-3721、 NMN-3722、NM N-3723、NMN- 3725、NMN-37 26、NMN-3727 、NMN-3728、 NMN-3729、NM N-3730、NMN- 3731、NMN-37 32、NMN-3735 、NMN-3736、 NMN-3737、NM N-3738、NMN- 3739、NMN-37 50、NMN-3751 、NMN-3752、 NMN-3753、NM N-3756、NMN- 3757、NMN-37 58、NMN-3759 、NMN-3760、 NMN- 3761、N MN-3762、NMN -3763、NMN-3 765、NMN-376 7、NMN-3768 、NMN-3769。 中：NUN-7782 、NUN-7783、 NUN-7785、NU N-7786、NUN- 7787、NUN-77 90、NUN-7791 、NUN-7792、 NUN-7793、NU N-7795、NUN- 7796、NUN-77 98、NUN-7800 、NUN-7801。
1	機車	1	111.11	125	312	30.60	10	3	1	嘉：NRM-0638 。
1	機車	1	112.02	125	312	30.60	10	2	1	東：NHZ-8807

**農業部林業及自然保育署及所屬
公務車輛明細表**

中華民國113年度

單位：新臺幣千元

車輛數	車輛種類	乘客人數 不含司機	購置 年月	汽缸總 排氣量 (立方公分)	油料費			養護費	其他	備註
					數量(公升)	單價(元)	金額			
15	機車	1	112.03	125	4,680	30.60	143	52	18	宜：NXF-2011、NXF-2012、NXF-2013、NXF-2016、NXF-2015、NXF-2017、NXF-2018、NXF-2019、NXF-2020、NXF-2021、NXF-2025、NXF-2026、NXF-2027、NXF-2028、NXF-2029。
3	機車	1	112.04	0	0	0.00	0	5	2	宜：EPV-2879、EPV-2880、EPV-2881。
2	機車	1	112.05	0	0	0.00	0	3	1	測：EPV-5092、EPV-5093。
5	機車	1	112.05	150	1,560	30.60	48	17	8	投：NXN-6212、NXN-6213、NXN-6215、NXN-6216、NXN-6217。
1	機車	1	112.06	125	312	30.60	10	4	1	竹：NYM-3610。
8	機車	1	112.06	150	2,496	30.60	76	28	10	中：NVF-8230、NVF-8231、NVF-8232、NVF-8233、NVF-8235、NVF-8236、NVF-8237、NVF-8238。
2	機車	1	112.07	0	0	0.00	0	3	2	新竹分署。預計112年7月購置電動機車(重型)。
51	機車	1	112.07	150	15,912	30.60	487	178	68	臺東分署、新竹分署、嘉義分署、屏東分署、花蓮分署。預計112年7月購置燃油機車。
1	特種車 - 消防車	1	112.07	4,009	1,668	27.30	46	8	24	新購004。屏東分署。預計112年7月購置林火消防水車。
	特種車 - 消防車									新購005。

**農業部林業及自然保育署及所屬
公務車輛明細表**

中華民國113年度

單位：新臺幣千元

車輛數	車輛種類	乘客人數 不含司機	購置 年月	汽缸總 排氣量 (立方公分)	油料費			養護費	其他	備註
					數量(公升)	單價(元)	金額			
1		1	112.12	4,009	1,668	27.30	46	8	24	臺東分署：預計112年12月購置林火消防水車。
1	本年度新增車輛： 小客車及小客貨兩 用車	6	113.09	2,000	556	30.60	17	3	20	新購006。 林鐵處。預計 113年9月購置 四輪傳動客貨 兩用車。
1	小貨車	1	113.05	2,000	1,112	30.60	34	6	15	新購007。 屏東分署。預 計113年5月購 置。
1	小貨車	1	113.07	1,500	834	30.60	26	4	12	新購008。 花蓮分署。預 計113年7月購 置。
1	小貨車	1	113.07	1,500	834	30.60	26	4	12	新購009。 嘉義分署。預 計113年7月購 置。
5	機車	1	113.07	150	780	30.60	24	8	7	新竹分署、臺 中分署、臺東 分署。預計11 3年7月購置燃 油機車。
	合 計				585,014		17,817	7,735	4,954	

本頁空白

預算員額：	職員	1,229	人	技工	604	人
	警察	0	人	駕駛	21	人
	法警	0	人	聘用	2	人
	駐警	0	人	約僱	526	人
	工友	46	人	駐外雇員	0	人

合計： 2,428 人

農業部林業及自
現有辦公房

中華民國

區 分	自有				無償借用		
	單位數	面積	取得成本	年需養護費	單位數	面積	年需養護費
一、辦公房屋	788棟	258,349.24	4,592,536	11,929	-	-	-
二、機關宿舍	861戶	98,188.37	892,363	2,919	-	-	-
1 首長宿舍	1戶	88.22	98	3	-	-	-
2 單房間職務宿舍	126戶	9,793.66	46,075	294	-	-	-
3 多房間職務宿舍	734戶	88,306.49	846,190	2,622	-	-	-
三、其他	1,535棟	197,004.11	5,790,454	10,636	-	-	-
合 計		553,541.72	11,275,353	25,484		-	-

然保育署及所屬

舍明細表

113年度

單位：新臺幣千元，平方公尺

有償租用或借用					合計			
單位數	面積	押金	租金	年需養護費	面積	押金	租金	年需養護費
5棟	861.37	-	934	-	259,210.61	-	934	11,929
-	-	-	-	-	98,188.37	-	-	2,919
-	-	-	-	-	88.22	-	-	3
-	-	-	-	-	9,793.66	-	-	294
-	-	-	-	-	88,306.49	-	-	2,622
1棟	739.00	-	800	-	197,743.11	-	800	10,636
	1,600.37	-	1,734	-	555,142.09	-	1,734	25,484

**農業部林業及自
補助經費**
中華民國

補助計畫	計畫起訖年度	補助內容	接受補助機關列入預算年度	補助	
				經常	非常
				人事費	業務費
合計				42,475	430,484
1.5651021000				-	31,387
林業管理					
(1)化解野生動物危害農業 B01 及瀕危物種與人衝突				-	31,387
[1]補助直轄市政府	113-113	1.辦理野生動物危害農林作物資材或器材補助及防治。 2.輔導農民架設電牧器圍網防治野生動物危害農業計畫。	113	-	6,064
[2]補助各縣市政府	113-113	1.辦理野生動物危害農林作物資材或器材補助及防治。 2.輔導農民架設電牧器圍網防治野生動物危害農業計畫。	113	-	24,773
[3]補助特種基金	113-113	辦理降低野生動物危害農業防治衝突調查及瀕危物種救援計畫。		-	550
2.5651021100				42,475	373,603
林業發展					
(1)國有林造林及林產產銷 C01				-	14,700
[1]補助直轄市政府	113-113	辦理漂流木清運及林產業務訪查。	113	-	3,400
[2]補助各縣市政府	113-113	辦理漂流木清運及林產業務訪查。	113	-	11,200
[3]補助特種基金	113-113	辦理林產品開發及推廣。		-	100
(2)海岸林生態復育 C02				-	-
[1]補助各縣市政府	113-113	辦理金門地區排雷區復育造林工作。	113	-	-
(3)外來入侵種移除及復育 C03 造林				-	43,456
[1]補助各縣市政府	113-113	補助屏東縣政府辦理恆春半	113	-	43,456

然保育署及所屬
分析表
113年度

單位：新臺幣千元

經 費 之 用 途 分 析				
門	費	本	途	分
其	資	營	其	合
它	土	建	它	計
	地	工		
		程		
8,180	-	24,200	109,013	614,352
-	-	-	-	31,387
-	-	-	-	31,387
-	-	-	-	6,064
-	-	-	-	24,773
-	-	-	-	550
8,180	-	24,200	107,953	556,411
-	-	-	-	14,700
-	-	-	-	3,400
-	-	-	-	11,200
-	-	-	-	100
-	-	-	4,320	4,320
-	-	-	4,320	4,320
-	-	-	908	44,364
-	-	-	908	44,364

**農業部林業及自
補助經費**
中華民國

補助計畫	計畫起訖年度	補助內容	接受補助機關列入預算年度	補助	
				經常	非常
				人事費	業務費
(4)公私有林經營及林產振興與推廣 C04		島銀合歡移除收購及復育造林工作。		-	34,296
[1]補助直轄市政府	113-113	1.辦理公私有林經營輔導等相關業務。 2.辦理林產產銷輔導相關業務。	113	-	2,627
[2]補助各縣市政府	113-113	1.辦理公私有林經營輔導等相關業務。 2.辦理林產產銷輔導相關業務。	113	-	7,119
[3]補助其他中央機關	113-113	1.辦理公私有林經營輔導等相關業務。 2.林產品檢驗服務認證相關業務。 3.國產材結構應用、認證產銷平臺及驗證中心建立營運相關業務。		-	14,250
[4]補助特種基金	113-113	1.辦理公私有林經營輔導等相關業務。 2.國產材利用開發及人才培力工作。		-	10,300
(5)平地造林與樹木保護計畫 C05				-	56,091
[1]補助直轄市政府	113-113	1.辦理造林綠美化等工作。 2.辦理入侵植物防治、林木病蟲害防治、受保護樹木維護工作。	113	-	11,911
[2]補助各縣市政府	113-113	1.辦理造林綠美化等工作。 2.辦理入侵植物防治、林木病蟲害防治、受保護樹木維護工作。	113	-	42,980
[3]補助特種基金	113-113	辦理平地造林撫育工作。		-	1,200

然保育署及所屬
分析表
113年度

單位：新臺幣千元

經 費 之 用 途 分 析							
門	費	之	用	途	分	析	
其	土	地	營	建	工	程	
其	它	資	本	門	其	它	
合	計	合	計	合	計	合	計
-	-	-	-	3,325		37,621	
-	-	-	-	-		2,627	
-	-	-	-	-		7,119	
-	-	-	-	3,325		17,575	
-	-	-	-	-		10,300	
-	-	-	-	94,450		150,541	
-	-	-	-	-		11,911	
-	-	-	-	13,050		56,030	
-	-	-	-	81,400		82,600	

**農業部林業及自
補助經費**
中華民國

補助計畫	計畫起訖年度	補助內容	接受補助機關列入預算年度	補助	
				經常	非常
				人事費	業務費
(6)公私有林竹林經營輔導 C06 與產業推展				-	28,119
[1]補助直轄市政府	113-113	辦理竹林經營輔導及產業推廣。	113	-	9,519
[2]補助各縣市政府	113-113	辦理竹林經營輔導及產業推廣。	113	-	18,600
(7)國有林整體治山防災計畫 C07				-	-
[1]補助各縣市政府	113-113	辦理治山防災工程所需經費。	113	-	-
(8)棲地保育 C08				14,894	43,991
[1]補助直轄市政府	113-113	1.辦理保護區及自然地景經營管理計畫。 2.辦理生物多樣性保育及關鍵陸域入侵種動物管理計畫。	113	1,477	10,672
[2]補助各縣市政府	113-113	1.辦理保護區及自然地景經營管理計畫。 2.辦理生物多樣性保育及入侵種管理計畫。	113	8,417	19,254
[3]補助特種基金	113-113	辦理保護留區、生物多樣性、外來入侵種、棲地保育等調查、監測等計畫。		5,000	14,065
(9)推動野生動植物合理利用之管理模式 C09				6,129	19,125
[1]補助直轄市政府	113-113	辦理野生動物其產製品輸出入、陳列展示買賣、登註記管理以及違反野生動物保育法查緝；野生動物救援、收容與釋放。	113	1,176	5,773
[2]補助各縣市政府	113-113	辦理野生動物其產製品輸出入、陳列展示買賣、登註記管理以及違反野生動物保育法查緝；野生動物救援、收	113	4,953	9,352

然保育署及所屬
分析表
113年度

單位：新臺幣千元

經 費 之 用 途 分 析				
門	費 資	本	門	合 計
其 它	土 地	營 建 工 程	其 它	
-	-	-	-	28,119
-	-	-	-	9,519
-	-	-	-	18,600
-	-	19,200	-	19,200
-	-	19,200	-	19,200
6,912	-	-	3,000	68,797
3,941	-	-	3,000	19,090
2,971	-	-	-	30,642
-	-	-	-	19,065
-	-	-	-	25,254
-	-	-	-	6,949
-	-	-	-	14,305

**農業部林業及自
補助經費**
中華民國

補助計畫	計畫起訖年度	補助內容	接受補助機關列入預算年度	補助	
				經常	非常
				人事費	業務費
[3]補助特種基金	113-113	容與釋放。 1. 辦理野生動植物資源永續利用發展及全國性野生動物及動物種類調查計畫。 2. 推動鳥類及兩爬類之營利性野生動物人工繁殖飼養標準作業及生產履歷。 3. 建立沒收、沒入野生動物產製品管理及稽核制度。		-	4,000
(10)外來入侵種動物移除計畫				700	13,053
[1]補助直轄市政府	113-113	移除外來種綠鬣蜥。	113	-	4,338
[2]補助各縣市政府	113-113	移除外來種綠鬣蜥。	113	-	7,115
[3]補助特種基金	113-113	辦理外來種綠鬣蜥監測計畫。		700	1,600
(11)捕蜂捉蛇為民服務計畫C11				4,955	73,319
[1]補助直轄市政府	113-113	辦理捕蜂捉蛇為民服務補助計畫。	113	1,973	28,007
[2]補助各縣市政府	113-113	辦理捕蜂捉蛇為民服務補助計畫。	113	2,982	45,312
(12)健全國土生態綠網藍圖C12				5,700	18,904
[1]補助特種基金	113-113	辦理國土生態綠網成效評估指標與長期監測機制建立、重要生態系統、指標生物類群、特定綠網工作分項之成效評估與長期監測、關注區域與關注物種之持續調查與指認等計畫。		5,700	18,904
(13)陸域關注區生態植被復育				-	-
[1]補助各縣市政府	113-113	辦理銀合歡等外來種移除及復育生態造林。	113	-	-
(14)高風險地區與瀕危物種保育				3,467	12,293

**農業部林業及自
補助經費**
中華民國

補助計畫	計畫起訖年度	補助內容	接受補助機關列入預算年度	補助	
				經常	非常
				人事費	業務費
[1]補助各縣市政府	113-113	辦理瀕危物種監測調查、友善棲地經營維護及推動在地保育工作、保育教育、改善野生動物設施維護等計畫。	113	1,467	6,293
[2]補助特種基金	113-113	辦理瀕危物種族群監測調查、物種保育、棲地營造、改善、執行瀕危物種保育行動計畫等。		2,000	6,000
(15)里山倡議與國土綠網環C15 境教育				6,630	16,256
[1]補助直轄市政府	113-113	推動綠網關注區域資源活用與友善生產、倡議地質公園示範計畫。	113	480	4,546
[2]補助各縣市政府	113-113	推動綠網關注區域資源活用與友善生產、倡議地質公園示範計畫。	113	3,550	3,610
[3]補助特種基金	113-113	推動綠網關注區域資源活用與友善生產、臺灣里山倡議整體性推動及倡議夥伴關係運作、強化里山倡議與地景保育之國際參與等計畫。		2,600	8,100
3.5251021300 林業試驗研究				-	25,494
(1)氣候變遷減緩與生態林 業				-	2,100
[1]補助特種基金	113-113	高海拔山區草原生態系變遷調查。		-	2,100
(2)生物多樣性保育與野生 物管理				-	9,017
[1]補助特種基金	113-113	1. 野生動物長期監測系統之優化與資料整合。 2. 典藏國家野生動物遺傳物質及維運生命條碼資料庫計畫。		-	9,017

然保育署及所屬
分析表
113年度

單位：新臺幣千元

經 費 之 用 途				分 析	
門	費 資	本	門	合	計
其 它	土 地	營 建 工 程	其 它		
-	-	-	150		7,910
-	-	5,000	-		13,000
-	-	-	200		23,086
-	-	-	-		5,026
-	-	-	200		7,360
-	-	-	-		10,700
-	-	-	1,060		26,554
-	-	-	-		2,100
-	-	-	-		2,100
-	-	-	560		9,577
-	-	-	560		9,577

**農業部林業及自
補助經費**
中華民國

補助計畫	計畫起訖年度	補助內容	接受補助機關列入預算年度	補助	
				經常	資本
				人事費	業務費
(3)永續林產業發展	A03	3. 生物多樣性資訊基礎建設優化與生物名錄資料建置。		-	14,377
[1]補助特種基金	113-113	1. 國產木材複合材料創新技術開發。 2. 竹產業關鍵技術發展整合計畫。 3. 竹創新生產技術開發產業鏈串接計畫。		-	14,377

然保育署及所屬
分析表
113年度

單位：新臺幣千元

經 費 之 用 途 分 析					
門	費	之	用	途	分
其	資	地	營	其	合
它	土	地	建	它	計
			工		
			程		
-	-	-	-	500	14,877
-	-	-	-	500	14,877

農業部林業及自
捐助經
中華民國

捐 助 計 畫	計 畫 起 訖 年 度	捐 助 對 象	捐 助 內 容	捐 助
				經 常 人 事 費
合計				13,193
1.對團體之捐助				13,193
4040 對國內團體之捐助				13,193
(1)5651021000				-
林業管理				
[1]強化野生動物救援照 養及保育醫學計畫	P01	113-113 國內民間團體	辦理東部野生動物救傷中心 營運及猛禽救傷及追蹤計畫 。	-
[2]化解野生動物危害農 業及瀕危物種與人衝突	P02	113-113 國內民間團體	1. 辦理野生動物危害防治調 查及技術研究等。 2. 辦理瀕危物種野生動物救 護安置計畫。	-
(2)5651021100				13,193
林業發展				
[1]森林生態系經營	P04	113-113 國內民間團體	1. 辦理有關遙感探測等活動 。 2. 補助各航遙測專業單位辦 理研討活動。	-
[2]森林保護與林地管理	P05	113-113 國內民間團體、 學術團體等	結合社區及大專登山社團加 強森林保護工作。	-
[3]向海致敬之保安林環 境維護	P06	113-113 國內民間團體	保安林鄰近社區巡護及環境 維護。	-
[4]國有林竹林經營	P07	113-113 國內民間團體	補助林業合作社辦理竹林經 營。	-
[5]公私有林經營及林產 振興與推廣	P08	113-113 國內民間團體	1. 辦理公私有林經營輔導、 教育訓練及造林技術輔導 觀摩，造林地清查及調查 等相關業務。 2. 辦理國產林產品產銷輔導 、補助林業合作社購置產 銷機具。	-
[6]平地造林計畫	P09	113-113 國內民間團體	1. 辦理造林及綠美化示範業 務。 2. 辦理樹木保護、教育訓練 、示範等相關業務。	-
[7]公私有竹林經營輔導 與產業推廣	P10	113-113 國內民間團體	1. 辦理國產竹材產品產業輔 導計畫。 2. 規劃2024臺灣竹會。 3. 辦理竹構設計人才培育計 畫與學苑裝置等。	-

然保育署及所屬
費分析表

113年度

單位：新臺幣千元

經 費		之 用 途		分 析	
門		資 本 門		合	計
業 務 費	其 他	營 建 工 程	其 他		
182,468	668,799	-	3,731		868,191
177,468	4,944	-	3,731		199,336
173,568	-	-	3,731		190,492
5,153	-	-	-		5,153
3,353	-	-	-		3,353
1,800	-	-	-		1,800
153,533	-	-	2,931		169,657
391	-	-	-		391
12,782	-	-	-		12,782
85	-	-	-		85
190	-	-	-		190
42,779	-	-	877		43,656
9,978	-	-	-		9,978
21,977	-	-	-		21,977

農業部林業及自
捐助經
中華民國

捐 助 計 畫	計 畫 起 訖 年 度	捐 助 對 象	捐 助 內 容	捐 助	
				經 常	
				人 事 費	
[8]自然步道發展與維護	P11	113-113	民間團體、社區協會、基金會、文史工作室等團體	1.辦理步道資源調查、監測紀錄等環教活動或登山淨山健行、步道國際交流大會等活動。 2.辦理步道系統建置發展相關配套、高山協作輔導及登山安全強化工作。	-
[9]棲地保育	P12	113-113	國內民間團體	辦理社區林業計畫。	4,570
[10]推動野生動植物合理利用之管理模式	P13	113-113	國內民間團體	設立野生動物放生護生園區、辦理野生動物族群調查及保育。	-
[11]外來入侵種動物移除計畫	P14	113-113	國內民間團體	移除外來種綠鬣蜥。	-
[12]健全國土生態綠網藍圖	P15	113-113	國內民間團體	推動里山倡議國土綠網重要生態系統、指標生物類群、特定綠網工作分項之成效評估與長期監測；關注區域與關注物種之持續調查與指認。	1,000
[13]陸域關注區生態植被復育	P16	113-113	國內民間團體	補助推廣原生植物計畫。	-
[14]高風險地區與瀕危物種保育	P17	113-113	國內民間團體	瀕危物種保育及社區林業計畫。	1,880
[15]里山倡議與國土綠網環境教育	P18	113-113	國內民間團體	友善生產及里山倡議實踐推動、結合社區參與綠網關注區巡護等。	5,743
(3)5251021300 林業試驗研究					-
[1]生物多樣性保育與野生物管理	P22	113-113	國內民間團體	臺灣生命大百科開放資料的推廣與社群協作。	-
[2]永續林產業發展	P23	113-113	國內民間團體	1.竹產業關鍵技術發展整合計畫。 2.全竹應用跨域整合技術開發計畫。 3.國產木竹材之碳盤查計畫。 4.原竹產品類別規則建置制定計畫。	-
4045 對私校之獎助					-
(1)5651021100					-

然保育署及所屬
費分析表

113年度

單位：新臺幣千元

經 費		之 用 途		分 析	
門		資 本 門		合 計	
業 務 費	其 他	營 建 工 程	其 他		
1,801	-	-	-		1,801
24,505	-	-	-		29,075
3,795	-	-	-		3,795
949	-	-	-		949
5,097	-	-	70		6,167
285	-	-	-		285
6,536	-	-	314		8,730
22,383	-	-	1,670		29,796
14,882	-	-	800		15,682
1,207	-	-	-		1,207
13,675	-	-	800		14,475
3,900	-	-	-		3,900
3,900	-	-	-		3,900

捐 助 計 畫	計 畫 起 訖 年 度	捐 助 對 象	捐 助 內 容	捐 助
				經 常
				人 事 費
林業發展				
[1]棲地保育 P24	113-113	私立學校	辦理保護區域、生物多樣性自然保育活動、教育訓練等。	-
[2]高風險地區與瀕危物種保育 P25	113-113	私立學校	辦理瀕危物種遺傳多樣性保育計畫。	-
[3]里山倡議與國土綠網環境教育 P26	113-113	私立學校	辦理綠色保育標章等友善生產標章推動、營造韌性社區、結合社區參與綠網關注區巡護、環境清潔、環境教育、災害通報等。	-
4060 對公保軍保退撫基金之補助及挹注				-
(1)5651020100 一般行政				-
[1]年金改革節省退撫給付 P27	113-113	公務人員退休撫卹基金	原國軍退除役官兵輔導委員會榮民森林保育事業管理處退休人員退撫新制實施前任職年資因年金改革節省退撫給付挹注公務人員退休撫卹基金經費。	-
4085 獎勵及慰問				-
(1)5651021100 林業發展				-
[1]棲地保育 P28	113-113	社區林業特優社區	社區林業特優社區獎勵金。	-
2.對個人之捐助				-
4080 損失及賠償				-
(1)5651021100 林業發展				-
[1]森林保護與林地管理 P29	113-113	國有林合法租地造林承租戶、暫准建地承租戶	辦理國有林合法租地造林補償收回。	-
4085 獎勵及慰問				-
(1)5651020100 一般行政				-
[1]基本行政工作維持 P30	經常性	退休(職)人員	發放退休人員三節慰問金。	-
(2)5651021100 林業發展				-
[1]森林保護與林地管理 P31	113-113	舉發查獲犯罪之	1. 依森林保護辦法鼓勵檢舉	-

然保育署及所屬
費分析表
113年度

單位：新臺幣千元

經 費		之 用 途		分 析
門		資 本 門		合 計
業 務 費	其 他	營 建 工 程	其 他	
100	-	-	-	100
1,000	-	-	-	1,000
2,800	-	-	-	2,800
-	4,784	-	-	4,784
-	4,784	-	-	4,784
-	4,784	-	-	4,784
-	160	-	-	160
-	160	-	-	160
-	160	-	-	160
-	663,855	-	-	663,855
-	452,865	-	-	452,865
-	452,865	-	-	452,865
-	452,865	-	-	452,865
-	210,990	-	-	210,990
-	11,886	-	-	11,886
-	11,886	-	-	11,886
-	199,104	-	-	199,104
-	850	-	-	850

農業部林業及自
捐助經
中華民國

捐 助 計 畫	計 畫 起 訖 年 度	捐 助 對 象	捐 助 內 容	捐 助
				經 常
				人 事 費
		人士、社區、林業及自然保育有功人士	取締盜伐、濫墾及火災等，違反森林法案件之保林獎金。 2. 表揚林業及自然保育有功人士之獎勵金。	
[2]國有林造林及林產產銷	P32 113-113	拾得民眾或團體	民眾拾得海上漂流木報酬。	-
[3]平地造林計畫	P33 113-113	私有農地之團體及個人	依據要點規定補助及核發造林直接給付。	-
[4]國家自然保育	P34 113-113	檢舉民眾及團體	取締或舉發違反野生動物保育法案件之獎勵金。	-
3.對國外之捐助				-
4035 對外之捐助				-
(1)5651021100 林業發展				-
[1]推動野生動植物合理利用之管理模式	P35 113-113	國外保育團體	協助國外保育團體執行生物多樣性工作並建立夥伴關係。	-

然保育署及所屬
費分析表

113年度

單位：新臺幣千元

經 費		之 用 途		分 析
門		資 本	門	
業 務 費	其 他	營 建 工 程	其 他	合 計
-	30	-	-	30
-	198,149	-	-	198,149
-	75	-	-	75
5,000	-	-	-	5,000
5,000	-	-	-	5,000
5,000	-	-	-	5,000
5,000	-	-	-	5,000

本頁空白

農業部林業及自然保育署及所屬
派員出國計畫預算總表

中華民國113年度

單位：新臺幣千元

類 別	本 年 度 計 畫 項 數	本 年 度 預 計 人 天	本 年 度 預 算 數	上 年 度 計 畫 項 數	上 年 度 核 定 人 天	上 年 度 預 算 數
合 計	4	52	774	5	49	578
考 察	1	8	167	1	5	72
視 察	-	-	-	-	-	-
訪 問	-	-	-	-	-	-
開 會	3	44	607	4	44	506
談 判	-	-	-	-	-	-
進 修	-	-	-	-	-	-
研 究	-	-	-	-	-	-
實 習	-	-	-	-	-	-

農業部林業及自
派員出國計畫預
中華民國

計畫名稱及領域代碼	擬前往國家	擬拜會或視察機構	計畫內容	預計前往期間	預計天數	擬派人數
一、考察 01 山海圳國家綠道友誼步道國際交流-加拿大布魯斯步道回訪及經營管理考察 62	加拿大多倫多	加拿大布魯斯步道保育協會	訪問加拿大布魯斯步道保育協會、參加友誼步道揭牌儀式並考察該國自然步道經營管理經驗。	113.04-113.06	8	1

然保育署及所屬
算類別表—考察、視察、訪問

113年度

單位：新臺幣千元

旅		費		預		算		歸屬預算科目	前三年內有無赴同一機構拜會、視察	
交通費	生活費	辦公費	合計	合計	合計	有/無	如有，說明其內容			
81	82	4	167	167	林業發展	無				

**農業部林業及自
派員出國計畫預**
中華民國

計畫名稱及領域代碼	擬前往國家或地區	主要會議議題 談判重點等	預計天數	擬派人數	旅費	
					交通費	生活費
一、定期會議						
01 參加亞太森林復育與永續經營網絡(APFNet)第8屆理事會-57	巴布亞紐幾內亞	復育亞太森林，促進森林永續經營。	6	1	93	46
02 派員出席華盛頓公約第33屆動物委員會會議-64	瑞士日內瓦或其他國家	華盛頓公約即瀕臨絕種野生動植物國際貿易公約(CITES)，係規範野生動植物國際貿易，農業部公告之「保育類野生動物名錄」係參考公約附錄物種而調整。CITES決議對我國保育類野生動物相關規範影響重大，也直接影響我國農林漁牧貿易。會議相關議題，曾對我國造成重大衝擊。	10	1	49	113
03 派員出席生物多樣性公約第16屆締約方大會-64	土耳其	生物多樣性公約締約方大會為國際推動生物多樣性重要會議，目前有196個締約方（包括國家會員及歐聯等），參加締約方會議除可掌握國際社會趨勢外，更是我國向國際社會展現生物多樣性成果的重要場合。	14	2	92	178

然保育署及所屬
算類別表－開會、談判

113年度

單位：新臺幣千元

預 算		歸屬預算科目	最近三次有關同一出國計畫之實際執行情形			
辦公費	合 計		出 國 地 點	出 國 期 間	出 國 人 數	國 外 旅 費
13	152	林業發展	菲律賓馬尼拉	112.04	2	105
			蒙古烏蘭巴托	108.03	2	184
			中國北京	107.03	2	114
5	167	林業發展	瑞士日內瓦	112.06	1	166
			巴拿馬巴拿馬	111.11	2	268
			瑞士日內瓦	108.08	2	405
18	288	林業發展	加拿大蒙特婁	111.12	4	812
			加拿大蒙特婁	108.11	1	88
			埃及夏姆錫克	107.11	2	291

農業部林業及自
派員赴大陸計
中華民國

計畫名稱及領域代碼	擬前往地區	擬拜會單位	工 作 內 容	預計前往期間	預計天數	擬派人數
01 兩岸野生動物貿易管理協商會議 4	大陸或港澳地區	國家林業局及瀕危物種進出口管理辦公室	商討兩岸野生動物貿易管理相關議題及其他保育議題。	113.07-113.07	7	1

然保育署及所屬
畫預算類別表

113年度

單位：新臺幣千元

旅 費 預 算				歸屬預算科目	前三年內有無赴同一單位拜會	
交通費	生活費	辦公費	合 計		有/無	如有，說明其拜會內容
12	45	2	59	林業發展	無	

農業部林業及自
歲出按職能及經
中華民國

職能 別分類	經濟性 分類	經常			
		受僱人員報酬	商品及勞務購買支出	債務利息	土地租金支出
總	計	2,495,196	2,057,201	-	11,167
10	農、林、漁、牧業	2,495,196	2,057,201	-	11,167

然保育署及所屬
濟性綜合分類表

113年度

單位：新臺幣千元

支 出				經常支出合計
對企業	經常 對家庭及民間 非營利機構	移 轉 對政府	對國外	
3,900	850,776	466,889	5,050	5,890,179
3,900	850,776	466,889	5,050	5,890,179

農業部林業及自
歲出按職能及經
中華民國

職能 別分類	經濟性 分類	資本			
		投資及增資			資
		對營業基金	對非營業特種基金	對民間企業	對企業
總	計	-	-	-	-
10	農、林、漁、牧業	-	-	-	-

然保育署及所屬
濟性綜合分類表

113年度

單位：新臺幣千元

支			出	
本	移	轉	土地購入	無形資產購入
對家庭及民間 非營利機構	對政府	對國外		
3,731	129,888	-	-	-
3,731	129,888	-	-	-

職能 別分類	經濟性 分類	資 本			
		固 定		資 本	本
		住宅	非住宅房屋	營建工程	運輸工具
總	計	-	459,031	1,028,544	134,581
10	農、林、漁、牧業	-	459,031	1,028,544	134,581

然保育署及所屬
濟性綜合分類表

113年度

單位：新臺幣千元

支			出		總計
形	成		資本支出合計		
資訊軟體	機器及其他設備	土地改良			
21,056	140,383	528,663	2,445,877		8,336,056
21,056	140,383	528,663	2,445,877		8,336,056

**農業部林業及自然保育署及所屬
跨年期計畫概況表**

中華民國113年度

單位：新臺幣億元

計畫名稱	執行期間	中央公務預算 經費需求總額	分年經費需求				備註
			111及以 前年度 預算數	112年度 預算數	113年度 預算數	114及以後 年度預估 需求數	
氣候變遷下大規模崩塌及不安定土砂防減災計畫(第二期)(110年至115年)	110-115	6.00	1.55	0.52	0.82	3.11	1. 行政院109年4月17日院臺忠字第1090170374號函及111年11月18日院臺忠字第1110193111號函核定。 2. 本計畫總經費65.5億元，其中編列於農村發展及水土保持署59.5億元、本署6億元。 3. 本計畫113年度預算編列於「林業發展」科目0.82億元。
國家航遙測飛機更新計畫	109-118	17.61	2.84	2.45	1.47	10.85	1. 行政院108年4月19日院臺農字第1080011533號函及111年5月30日院臺農字第1110016087號函核定。 2. 本計畫113年度預算編列於「林業發展」科目1.47億元。
森林永續經營及產業振興計畫(110-113年)	110-113	124.75	64.92	29.22	30.61		1. 行政院109年6月5日院臺農字第1090013521號函核定。 2. 本計畫總經費128.14億元，其中編列於林業試驗所3.39億元、本署124.75億元。 3. 本計畫113年度預算編列於「林業發展」科目30.61億元。
國有林出租造林地補償收回計畫(110-113年)	110-113	12.56	4.83	3.02	4.71		1. 行政院109年8月3日院臺農字第1090021149號函核定。 2. 本計畫113年度預算編列於「林業發展」科目4.71億元。
林業文化資源保存與整體再發展中長程計畫(第一期)	110-113	11.08	4.53	3.34	3.21		1. 行政院109年11月18日院臺農字第1090016356號函核定。 2. 本計畫113年度預算編列於「林業發展」科目3.21億元。

**農業部林業及自然保育署及所屬
跨年期計畫概況表**

中華民國113年度

單位：新臺幣億元

計畫名稱	執行期間	中央公務預算 經費需求總額	分年經費需求				備註
			111及以 前年度 預算數	112年度 預算數	113年度 預算數	114及以後 年度預估 需求數	
擴大國家航空影像服務暨農業生態時空資訊多元應用	110-114	6.06	2.12	1.25	1.28	1.41	1. 行政院109年10月12日院臺農字第1090029137號函核定。 2. 本計畫總經費11.04億元，其中編列於農業部1.31億元、農糧署0.25億元、漁業署0.25億元、農業試驗所2.25億元、水產試驗所0.38億元、生物多樣性研究所0.54億元、本署6.06億元。 3. 本計畫113年度預算編列於「林業發展」科目1.28億元。
國土生態保育綠色網絡建置計畫(111-114年)	111-114	19.73	3.49	3.55	3.86	8.83	1. 行政院110年7月6日院臺農字第110017358號函核定。 2. 本計畫總經費26.98億元，其中編列於農業試驗所0.37億元、林業試驗所1.10億元、水產試驗所0.52億元、生物多樣性研究所1.25億元、桃園區農業改良場0.26億元、苗栗區農業改良場0.46億元、臺中區農業改良場0.27億元、臺南區農業改良場0.28億元、高雄區農業改良場0.23億元、花蓮區農業改良場0.44億元、臺東區農業改良場0.16億元、漁業署0.71億元、農田水利署1.20億元、本署19.73億元。 3. 本計畫113年度預算編列於「林業發展」科目3.86億元。
豬瘟撲滅及防範重要豬病防檢疫計畫	111-114	0.38	0.07	0.05	0.05	0.21	1. 行政院110年8月6日院臺農字第110021392號函核定。 2. 本計畫總經費12.1

農業部林業及自然保育署及所屬
跨年期計畫概況表

中華民國113年度

單位：新臺幣億元

計畫名稱	執行期間	中央公務預算 經費需求總額	分年經費需求				備註
			111及以 前年度 預算數	112年度 預算數	113年度 預算數	114及以後 年度預估 需求數	
外來入侵種埃及 聖鸚、綠鬣蜥與 恆春半島銀合歡 移除及復育計畫	112-113	2.35	-	1.19	1.16	-	1億元，其中編列於動植物防疫檢疫署10.02億元、獸醫研究所1.71億元、本署0.38億元。 3.本計畫113年度預算編列於「林業發展」科目0.05億元。 1.行政院111年5月20日院臺農字第1110011603號函核定。 2.本計畫總經費3.12億元，其中編列於林業試驗所0.02億元、畜產試驗所0.75億元、本署2.35億元。 3.本計畫113年度預算編列於「林業發展」科目1.16億元。
新興竹產業發展 計畫(111至114年 度)	111-114	9.20	-	1.06	1.71	6.43	1.行政院111年12月8日院臺農字第1110017454號函核定。 2.本計畫總經費11.42億元，其中編列於林業試驗所1.32億元、農糧署0.90億元、本署9.2億元。 3.本計畫113年度預算編列於「林業發展」科目1.71億元。

本頁空白

**農業部林業及自
委辦經費**
中華民國

委 辦 計 畫	計 畫 起 訖 年 度	委 辦 內 容	委 辦	
			經 常	
			用 人 費 用	業 務 費 用
合計			37,494	809,274
1.5651021000			17,200	82,744
林業管理				
(1) 強化野生動物救援照養 及保育醫學	113-113	1.收容及照養保育類野生動物，並提供妥善人道之飼養照顧。 2.提供野生動物救援、救傷及緊急狀況處理之醫療照顧，並培育具備野生動物醫療及保育人員，以強化國內專業技術人力資源。	11,700	43,947
(2) 化解野生動物危害農業 及瀕危物種與人衝突	113-113	1.辦理野生動物危害農業監測調查、防治技術研發、教育活動及專業訓練等工作。 2.辦理以改良式獵具汰換傳統陷阱、加強非法狩獵查緝及清除非法獵具、執行瀕臨絕種野生動物救援及獎勵通報、教育、專業訓練等工作。	5,500	38,797
2.5651021100			20,294	708,533
林業發展				
(1) 森林生態系經營	113-113	1.國有林FSC輔導計畫。 2.打擊非法伐採研析計畫。 3.林業ESG媒合平臺維護。 4.年度林業永續學術研討會。 5.林地土地覆蓋型三維數化圖資編修系統維護及功能擴充。	-	13,630
(2) 農業生態時空資訊多元 應用	113-113	1.福衛圖資供應計畫。 2.航攝數位影像及緊急災害委外拍攝。 3.圖資應用推廣案。	-	20,134
(3) 林業推廣與森林保護	113-113	1.植樹月系列活動。 2.推動私有保安林營林可行性計畫、保安林教育訓練及公眾推廣計畫。 3.租地業務委託地政機關提供行政協	-	9,780

然保育署及所屬
分析表
113年度

單位：新臺幣千元

經 費 之 用 途 分 析				
門	資	本	門	合 計
其 他	設 備 購 置	其 他	其 他	
-	11,545	-	-	858,313
-	6,000	-	-	105,944
-	6,000	-	-	61,647
-	-	-	-	44,297
-	5,545	-	-	734,372
-	-	-	-	13,630
-	-	-	-	20,134
-	-	-	-	9,780

**農業部林業及自
委辦經費**
中華民國

委 辦 計 畫	計 畫 起 訖 年 度	委 辦 內 容	委 辦	
			經 常	辦 理
			用 人 費 用	業 務 費 用
(4) 向海致敬之保安林環境 維護	113-113	助。 委託進行沿海保安林廢棄物快篩調查 及生態環境維護等工作。	-	5,082
(5) 國有林造林及林產產銷	113-113	1.辦理人工林育苗、撫育、疏伐、營 造複層林相、疏伐跡地監測等技術 相關研究，以供經營管理之參考。 2.林產產銷推廣及示範。	-	30,944
(6) 海岸林生態復育	113-113	辦理海岸林生態復育技術創新及人才 培育。	-	4,960
(7) 國有林竹林經營	113-113	1.委託辦理竹材省工機械教育訓練。 2.建立竹材省工伐採模組化生產模式 。 3.竹剩餘資材循環利用技術開發。 4.委託辦理竹材省工機械引進購買與 維護。	-	5,950
(8) 外來入侵種移除及復育 造林計畫	113-113	委託辦理恆春半島銀合歡分布、復育 造林監測及銀合歡移除收購等工作。	-	17,851
(9) 公私有林經營及林產振 興與推廣	113-113	1.辦理造林訓練講習、造林技術觀摩 、輔導相關合作社及林業永續多元 輔導方案推動相關工作。 2.國產木竹材創新技術及林產利用。 3.辦理林業技術訓練中心建置與人才 培訓相關工作。	-	62,617
(10) 平地造林與樹木保護	113-113	1.委託各縣市政府辦理平地造林檢測 工作。 2.委託各級機關、大專院校及民間團 體辦理各項研究或規劃工作，提供 計畫各項資訊及對策。 3.委託短期經濟林苗木培育計畫。 4.委託辦理林木疫情及外來入侵植物 之調查監測。 5.委託辦理樹木保護人員培訓、相關	-	53,256

然保育署及所屬
分析表
113年度

單位：新臺幣千元

經 費 之 用 途 分 析			
門	資 本		門
其 他	設 備 購 置	其 他	合 計
-	-	-	5,082
-	-	-	30,944
-	-	-	4,960
-	-	-	5,950
-	-	-	17,851
-	3,415	-	66,032
-	-	-	53,256

**農業部林業及自
委辦經費**
中華民國

委 辦 計 畫	計 畫 起 訖 年 度	委 辦 內 容	委 辦	
			經 常	辦 常
			用 人 費 用	業 務 費 用
(11) 公私有林竹林經營輔導 與產業推廣	113-113	法規建置研訂等工作。 6. 委託各縣市政府辦理受保護林木維護清理工作。 1. 委託專業團隊規劃進行新興竹產業發展計畫管考。 2. 委託辦理竹產業相關教案、課程教材編製等事宜。 3. 委託辦理竹材利用設備開發研究。 4. 委託辦理竹博覽會展區活動。	-	18,591
(12) 國有林整體治山防災	113-113	1. 應用河相學於國有林溪流治理與復育。 2. 崩塌地水土保持植生工程適用原生草類評估及採種技術之研究。 3. 國有林治山防災工程效益評估。 4. 國有林水庫集水區上游淤積土砂清除與去化方案之評估。 5. 水土林堰塞湖及土砂災害應變演練。 6. 國有林大規模土砂災害與應變。 7. 國有林治理工程生態友善追蹤及培力計畫。	-	14,908
(13) 國有林大規模崩塌防災 治理	113-113	1. 國有林大規模崩塌潛勢區減災策略研擬及安全監測。 2. 宜蘭分署轄大規模崩塌潛勢區監測計畫。 3. 土場及觀霧山莊大規模崩塌潛勢區監測計畫。 4. 南投分署轄丹大事業區崩塌潛勢區監測工作。 5. 南投分署轄巒大事業區崩塌潛勢區監測工作。 6. 奧萬大聯外道路7K崩塌地監測工作	-	43,122

然保育署及所屬
分析表

113年度

單位：新臺幣千元

經 費 之 用 途 分 析			
門	資 本		門
其 他	設 備 購 置	其 他	合 計
-	-	-	18,591
-	-	-	14,908
-	-	-	43,122

委 辦 計 畫	計 畫 起 訖 年 度	委 辦 內 容	委 辦	
			經 常	辦 常
			用 人 費 用	業 務 費 用
(14) 自然步道發展與維護	113-113	<p>。 7. 阿里山森林遊樂區及奮起湖地區安全監測工作。</p> <p>8. 國有林大規模崩塌潛勢區-甲仙D044、甲仙D047、六龜D015等3處防災應變。</p> <p>9. 屏東分署轄大規模崩塌潛勢區防災監控暨應變整備。</p> <p>10. 知本森林遊樂區崩塌潛勢調查、監測計畫。</p> <p>11. 瑞穗鄉D024監測調查委託案。</p> <p>12. D024特定水保區長期水土保持計畫。</p> <p>1. 辦理步道服務推廣、遊程規劃、健行淨山等推廣活動、國際交流及山海圳國家綠道推動業務。</p> <p>2. 辦理步道系統相關專業培力訓練，及步道工作假期與志工推展、無痕山林運動、自然創作等多元發展專案。</p> <p>3. 辦理步道人文、自然景觀資源調查及環境監測相關業務。</p> <p>4. 建置步道系統環境及歷史文化資料，編印相關古道歷史書籍及步道環教文宣，如地圖、摺頁及手冊等。</p>	-	36,897
(15) 森林育樂發展	113-113	<p>1. 辦理森林遊樂區委託整體規劃及計畫修訂、設置管理辦法修正等。</p> <p>2. 辦理生態教育館駐館人員聘用與營運管理。</p> <p>3. 應用森林療癒協助私有林林業振興計畫。</p>	-	32,953
(16) 平地森林園區	113-113	<p>1. 辦理平地森林園區駐館解說服務、</p>	-	12,385

然保育署及所屬
分析表
113年度

單位：新臺幣千元

經 費 之 用 途 分 析			
門	資 本		門
其 他	設 備 購 置	其 他	合 計
-	-	-	36,897
-	-	-	32,953
-	-	-	12,385

委 辦 計 畫	計 畫 起 訖 年 度	委 辦 內 容	委 辦	
			經 常	
			用 人 費 用	業 務 費 用
(17) 林業文化資源保存與整體再發展	113-113	環境維護、環境與物種監測、志工解說培力工作。 2. 園區遊程推廣、活動行銷、可食地景營造計畫。 1. 辦理林業文化園區總體發展、整體規劃、委外評估、效益評估、調查研究、清點普查、測繪、駐館解說、行銷推廣、品牌設計及策展、因應計畫及保存維護等工作。 2. 辦理歷史建築修復再利用、林業檔案建置及鑑定等工作。 3. 林業文化資源數位加值及導覽應用、防災資訊監測應用等工作。	-	19,734
(18) 大阿里山軸帶百年躍升建設計畫	113-113	1. 辦理推廣觀光、專案管理、行銷推廣、活動策展。 2. 執行景觀營造、整體規劃。	-	51,632
(19) 棲地保育	113-113	辦理保護區資源監測調查等研究計畫、臺灣自然保護區域系統評估、溪流魚類調查監測、關鍵陸域入侵種動物防治、生物多樣性活動等保育相關計畫。	4,939	26,240
(20) 推動野生動植物合理利用之管理模式	113-113	辦理全國野生動物保育、監測、鑑識與調查研究。	2,000	17,325
(21) 外來入侵種動物移除計畫	113-113	辦理外來入侵種埃及聖鸚移除。	-	6,558
(22) 野豬及野生動物族群監測調查計畫	113-113	辦理野豬及野生動物族群監測調查工作。	975	3,535
(23) 捕蜂捉蛇為民服務計畫	113-113	辦理捕蜂捉蛇教育訓練。	-	4,905
(24) 健全國土生態綠網藍圖	113-113	執行各項國土生態綠網藍圖定期檢討與區域資料整合、協助跨部會與區域合作平臺運作、國土綠網圖資檢討整合與開放等計畫。	4,491	35,329

然保育署及所屬
分析表
113年度

單位：新臺幣千元

經 費 之 用 途 分 析			
門	資 本		門
其 他	設 備 購 置	其 他	合 計
-	-	-	19,734
-	-	-	51,632
-	-	-	31,179
-	-	-	19,325
-	-	-	6,558
-	-	-	4,510
-	-	-	4,905
-	-	-	39,820

**農業部林業及自
委辦經費**
中華民國

委 辦 計 畫	計 畫 起 訖 年 度	委 辦 內 容	委 辦	
			經 常	辦 常
			用 人 費 用	業 務 費 用
(25) 陸域關注區生態植被復育	113-113	1.友善環境造林及育苗試驗等多元化相關研究。 2.外來種植物移除復育造林作業之生態效益評估。	-	5,147
(26) 高風險地區與瀕危物種保育	113-113	辦理瀕危物種及特殊物種間監測調查及保育行動計畫、加強瀕危物種保育及資訊公開等。	3,456	44,445
(27) 里山倡議與國土綠網環境教育	113-113	執行里山案例公眾參與活動、國土生態綠網成果發表、營造及推廣里山、里海環境教育場域及人才網絡等。	4,433	43,818
(28) 國家航遙測飛機更新計畫	113-113	辦理國家航遙測飛機更新計畫之推動及履約管理。	-	66,805
3.5251021300 林業試驗研究			-	17,997
(1) 氣候變遷減緩與生態林業	113-113	1.因應淨零排放精進林業部門清冊計算及應用機制探討。 2.113年度永續林業經營及科技合作計畫。 3.福山森林動態樣區複查。	-	9,687
(2) 生物多樣性保育與野生動物管理	113-113	1.溪流魚類AI影像辨識系統維護暨優化。 2.外來入侵物種國內管理政策之分級以及指標建立。	-	3,100
(3) 永續林產業發展	113-113	山區無線寬頻網路建置及低軌衛星通訊技術研析案。	-	5,210

然保育署及所屬
分析表
113年度

單位：新臺幣千元

經 費 之 用 途 分 析			
門	資	本	門
其 他	設 備 購 置	其 他	合 計
-	-	-	5,147
-	2,130	-	50,031
-	-	-	48,251
-	-	-	66,805
-	-	-	17,997
-	-	-	9,687
-	-	-	3,100
-	-	-	5,210

**農業部林業及自然保育署及所屬
媒體政策及業務宣導費彙計表**

中華民國113年度

單位：新臺幣千元

科 目				預 算 數	預 計 執 行 內 容
款	項	目	節		
16	2			0051000000 農業部主管	
				0051020000 林業及自然保育署及所屬	30,189
	3			5651020000 農業支出	30,189
				5651021000 林業管理	1,130
4			5651021100 林業發展	29,059	1. 辦理「森林生態系經營」相關媒體政策及業務宣導1,463千元，明細如下： (1) 森林驗證相關媒體宣導製作、宣傳及刊登報導等經費238千元。 (2) 委託辦理淨零排放、森林永續經營管理及航遙測圖資應用推廣、舉辦活動、出版等相關媒體宣導等經費1,225千元。 2. 辦理「森林保護與林地管理」相關媒體政策及業務宣導9,941千元，明細如下： (1) 平面及電子媒體廣告宣傳、拍攝宣導短片等(含防範盜伐、防範森林火災、護管員表揚等各項業務宣導)經費5,841千元。 (2) 委託辦理媒體政策宣導(含臉書經營)及保安林功能介紹影片等經費4,100千元。 3. 辦理「厚植森林資源」相關媒體政策及業務宣導746千元，明細如下： (1) 辦理國產材林產利用及小花蔓澤蘭防治等相關媒體宣導製作、託播及刊登報導等經費366千元。 (2) 委託辦理國有林造林及林產產銷、國有林造林與疏伐擇伐經營、國有林竹林經營與產銷等相關媒體宣導製作、託播及刊登報導等經費380千元。 4. 辦理「公私有林經營及林產發展」相關媒體政策及業務宣導9,174千元，明細如下： (1) 辦理公私有林經營輔導業務、林產經營及相關合作社組織與輔導、臺灣原生樹種推廣相關媒體宣導製作、託播及刊登等經費1,065千元。 (2) 委託辦理林下經濟及竹材產業相關媒體宣導製作、託播及刊登等經費3,119千元。 (3) 捐助團體推動樹木保護、林產振興與推廣、

**農業部林業及自然保育署及所屬
媒體政策及業務宣導費彙計表**

中華民國113年度

單位：新臺幣千元

科 目				預 算 數	預 計 執 行 內 容
款	項	目	節		
					<p>世界竹博覽會相關媒體宣導製作、託播及刊登等經費4,990千元。</p> <p>5. 辦理「國有林整體治山防災及林道維護」項下國有林治理工程、生態友善措施、林道改善與維護等媒體政策宣導費用713千元。</p> <p>6. 辦理「森林遊憩場域發展與推動」相關媒體政策及業務宣導4,506千元，明細如下： (1) 辦理森林育樂與環境教育推廣、開放山林及登山安全推廣之相關媒體宣導、製作、託播及刊登經費1,503千元。 (2) 委託辦理自然步道與無痕山林推廣及平地森林園區、林業文化園區業務宣導之相關媒體託播及刊登經費3,003千元。</p> <p>7. 辦理「國家自然保育」項下生物多樣性及保護留區等相關媒體宣導經費255千元。</p> <p>8. 辦理「國土生態保育綠色網絡建置計畫」相關媒體政策及業務宣導2,261千元，明細如下： (1) 辦理原生植物推廣、里山市集活動推廣等相關媒體宣導製作、託播及刊登報導等經費525千元。 (2) 委託辦理國土綠網及瀕危物種保育相關媒體宣導等經費1,736千元。</p>

農業部林業及自然保育署及所屬

立法院審議中央政府總預算案所提決議、附帶決議及注意辦理事項辦理情形報告表

中華民國 112 年度

決議、附帶決議及注意事項	內容	辦理情形
項次	<p>壹、總預算部分</p> <p>一、通案決議部分</p> <p>(一) 112年度總預算案針對各機關所屬通案刪減用途別項目決議如下：</p> <ol style="list-style-type: none"> 1. 減列大陸地區旅費50%。 2. 減列國外旅費及出國教育訓練費（不含現行法律明文規定支出）5%。 3. 減列委辦費（不含現行法律明文規定支出）5%。 4. 減列房屋建築養護費、車輛及辦公器具養護費、設施及機械設備養護費5%。 5. 減列軍事裝備及設施3%。 6. 減列一般事務費（不含現行法律明文規定支出）5%。 7. 減列媒體政策及業務宣導費（不含農委會防檢局、衛福部疾管署及1,000萬元以下機關）20%。 8. 減列設備及投資（不含現行法律明文規定支出、資產作價投資及增資台電公司）6%。 9. 減列對國內團體之捐助及政府機關間之補助（不含現行法律明文規定支出）5%。 10. 減列對地方政府之補助（不含現行法律明文規定支出及一般性補助款）4%。 11. 前述一至六項允許在業務費科目範圍內調整。 12. 前述九至十項允許在獎補助費科目範圍內調整。 13. 若有特殊困難無法依上開原則調整者，可提出其可刪減項目，經主計總處審核同意後予以代替補足。 14. 如總刪減數未達300億元（扣除增資台電公司及撥勞保基金後，約1.2%），另予補足。 <p>112年度中央政府總預算案針對各機關及所屬統刪項目如下：</p> <ol style="list-style-type: none"> 1. 大陸地區旅費：統刪50%，其中國家發展委員會、大陸委員會、警政署及所屬、役政署、移民署、財政部、賦稅署、關務署及所屬、教育部、國民及學前教育署、體育署、國家圖書館、國家教育研究院、法務部、司法官學院、廉政署、矯正署及所屬、調查局、標準檢驗局及所 	<p>已遵照辦理，刪減相關預算並整編成 112 年度法定預算。</p>

農業部林業及自然保育署及所屬

立法院審議中央政府總預算案所提決議、附帶決議及注意辦理事項辦理情形報告表

中華民國 112 年度

決 議 、 附 帶 決 議 及 注 意 事 項	辦 理 情 形
項 次	內 容
2.	<p>屬、交通部、中央氣象局、觀光局及所屬、鐵道局及所屬、原子能委員會、林業試驗所、漁業署及所屬、動植物防疫檢疫局及所屬、環境保護署、金融監督管理委員會、保險局、海洋委員會、海巡署及所屬改以其他項目刪減替代，科目自行調整。</p> <p>2. 國外旅費及出國教育訓練費：除現行法律明文規定支出不刪外，其餘統刪5%，其中總統府、國家安全會議、行政院、主計總處、公務人力發展學院、國家發展委員會、檔案管理局、原住民族委員會、原住民族文化發展中心、客家委員會及所屬、大陸委員會、立法院、考試院、考選部、銓敘部、國家文官學院及所屬、公務人員退休撫卹基金監理委員會、公務人員退休撫卹基金管理委員會、監察院、審計部、內政部、營建署及所屬、警政署及所屬、中央警察大學、消防署及所屬、役政署、移民署、建築研究所、空中勤務總隊、外交部、領事事務局、國防部、國防部所屬、財政部、國庫署、賦稅署、臺北國稅局、高雄國稅局、北區國稅局及所屬、南區國稅局及所屬、關務署及所屬、財政資訊中心、教育部、國民及學前教育署、體育署、青年發展署、國家圖書館、國立公共資訊圖書館、國家教育研究院、法務部、司法官學院、法醫研究所、廉政署、矯正署及所屬、臺灣高等檢察署、調查局、工業局、標準檢驗局及所屬、智慧財產局、中小企業處、能源局、交通部、民用航空局、中央氣象局、觀光局及所屬、運輸研究所、公路總局及所屬、鐵道局及所屬、僑務委員會、原子能委員會、輻射偵測中心、放射性物料管理局、核能研究所、林務局、水土保持局、農業試驗所、林業試驗所、水產試驗所、畜產試驗所、家畜衛生試驗所、農業藥物毒物試驗所、特有生物研究保育中心、種苗改良繁殖場、臺南區農業改良場、漁業署及所屬、動植物防疫檢疫局及所屬、農糧署及所屬、農田水利署、環境保護署、毒物及</p>

農業部林業及自然保育署及所屬

立法院審議中央政府總預算案所提決議、附帶決議及注意辦理事項辦理情形報告表

中華民國 112 年度

決 議 、 附 帶 決 議 及 注 意 事 項	辦 理 情 形
項 次	內 容
	<p>化學物質局、環境檢驗所、數位發展部、數位產業署、國家科學及技術委員會、新竹科學園區管理局、中部科學園區管理局、南部科學園區管理局、金融監督管理委員會、保險局、海洋委員會、海巡署及所屬、海洋保育署、國家海洋研究院改以其他項目刪減替代，科目自行調整。</p> <p>3. 委辦費：除現行法律明文規定支出不刪外，其餘統刪5%，其中總統府、國家安全會議、主計總處、檔案管理局、原住民族文化發展中心、大陸委員會、立法院、考試院、銓敘部、審計部、營建署及所屬、警政署及所屬、役政署、移民署、建築研究所、外交及國際事務學院、國防部所屬、財政部、國庫署、國家教育研究院、交通部、中央氣象局、公路總局及所屬、僑務委員會、核能研究所、農業委員會、林務局、畜產試驗所、家畜衛生試驗所、農業藥物毒物試驗所、特有生物研究保育中心、種苗改良繁殖場、臺南區農業改良場、花蓮區農業改良場、動植物防疫檢疫局及所屬、新竹科學園區管理局、中部科學園區管理局、海洋委員會、海巡署及所屬、海洋保育署、國家海洋研究院改以其他項目刪減替代，科目自行調整。</p> <p>4. 房屋建築養護費、車輛及辦公器具養護費、設施及機械設備養護費：統刪5%，其中主計總處、公務人力發展學院、檔案管理局、大陸委員會、考選部、銓敘部、監察院、審計部、審計部臺北市審計處、審計部新北市審計處、審計部桃園市審計處、審計部臺中市審計處、審計部臺南市審計處、審計部高雄市審計處、內政部、營建署及所屬、警政署及所屬、中央警察大學、消防署及所屬、移民署、建築研究所、外交及國際事務學院、國防部、國防部所屬、財政部、國庫署、賦稅署、臺北國稅局、高雄國稅局、北區國稅局及所屬、中區國稅局及所屬、南區國稅局及所屬、關務署及所屬、國有財產署及所屬、財政資訊中心、教育部、國民及學前教</p>

農業部林業及自然保育署及所屬

立法院審議中央政府總預算案所提決議、附帶決議及注意辦理事項辦理情形報告表

中華民國 112 年度

決 議 、 附 帶 決 議 及 注 意 事 項 項 次	內 容	辦 理 情 形
	<p>育署、體育署、國家圖書館、國立公共資訊圖書館、國立教育廣播電臺、國家教育研究院、法務部、司法官學院、法醫研究所、廉政署、矯正署及所屬、行政執行署及所屬、最高檢察署、臺灣高等檢察署、臺灣高等檢察署臺中檢察分署、臺灣高等檢察署臺南檢察分署、臺灣高等檢察署高雄檢察分署、臺灣高等檢察署花蓮檢察分署、臺灣高等檢察署智慧財產檢察分署、臺灣臺北地方檢察署、臺灣士林地方檢察署、臺灣新北地方檢察署、臺灣桃園地方檢察署、臺灣新竹地方檢察署、臺灣苗栗地方檢察署、臺灣臺中地方檢察署、臺灣南投地方檢察署、臺灣彰化地方檢察署、臺灣雲林地方檢察署、臺灣嘉義地方檢察署、臺灣臺南地方檢察署、臺灣橋頭地方檢察署、臺灣高雄地方檢察署、臺灣屏東地方檢察署、臺灣臺東地方檢察署、臺灣花蓮地方檢察署、臺灣宜蘭地方檢察署、臺灣基隆地方檢察署、臺灣澎湖地方檢察署、福建高等檢察署金門檢察分署、福建金門地方檢察署、福建連江地方檢察署、調查局、經濟部、標準檢驗局及所屬、中小企業處、加工出口區管理處及所屬、交通部、民用航空局、中央氣象局、觀光局及所屬、運輸研究所、公路總局及所屬、鐵道局及所屬、僑務委員會、原子能委員會、輻射偵測中心、放射性物料管理局、農業委員會、水土保持局、畜產試驗所、家畜衛生試驗所、特有生物研究保育中心、臺中區農業改良場、臺南區農業改良場、花蓮區農業改良場、漁業署及所屬、動植物防疫檢疫局及所屬、農業金融局、農糧署及所屬、農田水利署、環境保護署、毒物及化學物質局、新竹科學園區管理局、海洋委員會、海巡署及所屬、海洋保育署、國家海洋研究院改以其他項目刪減替代，科目自行調整。</p> <p>5. 軍事裝備及設施：統刪3%。</p> <p>6. 一般事務費：除現行法律明文規定支出不刪外，其餘統刪5%，其中總統府、主計總處、國</p>	

農業部林業及自然保育署及所屬

立法院審議中央政府總預算案所提決議、附帶決議及注意辦理事項辦理情形報告表

中華民國 112 年度

決議、附帶決議及注意事項	內容	辦理情形
項次	<p>家發展委員會、大陸委員會、立法院、司法院、最高法院、最高行政法院、臺北高等行政法院、臺中高等行政法院、高雄高等行政法院、懲戒法院、法官學院、智慧財產及商業法院、臺灣高等法院、臺灣高等法院臺中分院、臺灣高等法院臺南分院、臺灣高等法院高雄分院、臺灣高等法院花蓮分院、臺灣臺北地方法院、臺灣士林地方法院、臺灣新北地方法院、臺灣桃園地方法院、臺灣新竹地方法院、臺灣苗栗地方法院、臺灣臺中地方法院、臺灣南投地方法院、臺灣彰化地方法院、臺灣雲林地方法院、臺灣嘉義地方法院、臺灣臺南地方法院、臺灣橋頭地方法院、臺灣高雄地方法院、臺灣屏東地方法院、臺灣臺東地方法院、臺灣花蓮地方法院、臺灣宜蘭地方法院、臺灣基隆地方法院、臺灣澎湖地方法院、臺灣高雄少年及家事法院、福建高等法院金門分院、福建金門地方法院、福建連江地方法院、考試院、考選部、監察院、審計部、審計部臺北市審計處、審計部新北市審計處、審計部桃園市審計處、審計部臺中市審計處、審計部臺南市審計處、審計部高雄市審計處、營建署及所屬、警政署及所屬、中央警察大學、消防署及所屬、移民署、建築研究所、空中勤務總隊、外交部、國防部、國防部所屬、財政部、國庫署、臺北國稅局、高雄國稅局、北區國稅局及所屬、中區國稅局及所屬、南區國稅局及所屬、關務署及所屬、國有財產署及所屬、財政資訊中心、國民及學前教育署、國家圖書館、國立公共資訊圖書館、國立教育廣播電臺，國家教育研究院、法務部、法官學院、法醫研究所、廉政署、矯正署及所屬、行政執行署及所屬、最高檢察署、臺灣高等檢察署、臺灣高等檢察署臺中檢察分署、臺灣高等檢察署臺南檢察分署、臺灣高等檢察署高雄檢察分署、臺灣高等檢察署花蓮檢察分署、臺灣高等檢察署智慧財產檢察分署、臺灣臺北地方法院檢察署、臺灣士林地方法院檢察署、臺灣新北地</p>	

農業部林業及自然保育署及所屬

立法院審議中央政府總預算案所提決議、附帶決議及注意辦理事項辦理情形報告表

中華民國 112 年度

決 議 、 附 帶 決 議 及 注 意 事 項	辦 理 情 形
項 次	內 容
	<p>方檢察署、臺灣桃園地方檢察署、臺灣新竹地方檢察署、臺灣苗栗地方檢察署、臺灣臺中地方檢察署、臺灣南投地方檢察署、臺灣彰化地方檢察署、臺灣雲林地方檢察署、臺灣嘉義地方檢察署、臺灣臺南地方檢察署、臺灣橋頭地方檢察署、臺灣高雄地方檢察署、臺灣屏東地方檢察署、臺灣臺東地方檢察署、臺灣花蓮地方檢察署、臺灣宜蘭地方檢察署、臺灣基隆地方檢察署、臺灣澎湖地方檢察署、福建高等檢察署金門檢察分署、福建金門地方檢察署、福建連江地方檢察署、調查局、經濟部、標準檢驗局及所屬、智慧財產局、中小企業處、加工出口區管理處及所屬、能源局、交通部、民用航空局、中央氣象局、觀光局及所屬、公路總局及所屬、鐵道局及所屬、原子能委員會、輻射偵測中心、放射性物料管理局、農業委員會、水土保持局、家畜衛生試驗所、臺南區農業改良場、花蓮區農業改良場、漁業署及所屬、動植物防疫檢疫局及所屬、農業金融局、農糧署及所屬、中央健康保險署、毒物及化學物質局、新竹科學園區管理局、金融監督管理委員會、保險局、海洋委員會、海巡署及所屬、海洋保育署、國家海洋研究院改以其他項目刪減替代，科目自行調整。</p> <p>7. 媒體政策及業務宣導費：除農業委員會動植物防疫檢疫局及所屬、衛生福利部疾病管制署及1,000萬元以下機關不刪外，其餘統刪20%。</p> <p>8. 設備及投資：除現行法律明文規定支出、資產作價投資及增資台灣電力股份有限公司不刪外，其餘統刪6%，其中大陸委員會、立法院、司法院、最高法院、最高行政法院、臺北高等行政法院、臺中高等行政法院、高雄高等行政法院、懲戒法院、法官學院、智慧財產及商業法院、臺灣高等法院臺中分院、臺灣高等法院高雄分院、臺灣高等法院花蓮分院、臺灣臺北地方法院、臺灣士林地方法院、臺灣新北地方法院、臺灣桃園地方法院、臺灣新竹地方法院、</p>

農業部林業及自然保育署及所屬

立法院審議中央政府總預算案所提決議、附帶決議及注意辦理事項辦理情形報告表

中華民國 112 年度

項次	決議、附帶決議及注意事項內容	辦理情形
	<p>臺灣苗栗地方法院、臺灣臺中地方法院、臺灣南投地方法院、臺灣彰化地方法院、臺灣雲林地方法院、臺灣嘉義地方法院、臺灣臺南地方法院、臺灣橋頭地方法院、臺灣高雄地方法院、臺灣屏東地方法院、臺灣臺東地方法院、臺灣花蓮地方法院、臺灣宜蘭地方法院、臺灣基隆地方法院、臺灣澎湖地方法院、臺灣高雄少年及家事法院、福建高等法院金門分院、福建金門地方法院、福建連江地方法院、監察院、審計部臺北市審計處、審計部新北市審計處、審計部桃園市審計處、審計部臺中市審計處、審計部臺南市審計處、審計部高雄市審計處、警政署及所屬、建築研究所、外交及國際事務學院、國防部、國防部所屬、財政部、國庫署、賦稅署、臺北國稅局、中區國稅局及所屬、關務署及所屬、財政資訊中心、國家圖書館、國立公共資訊圖書館、國立教育廣播電臺、國家教育研究院、法務部、司法官學院、法醫研究所、廉政署、行政執行署及所屬、最高檢察署、臺灣高等檢察署、臺灣高等檢察署臺中檢察分署、臺灣高等檢察署臺南檢察分署、臺灣高等檢察署高雄檢察分署、臺灣高等檢察署花蓮檢察分署、臺灣高等檢察署智慧財產檢察分署、臺灣臺北地方檢察署、臺灣士林地方檢察署、臺灣新北地方檢察署、臺灣桃園地方檢察署、臺灣新竹地方檢察署、臺灣苗栗地方檢察署、臺灣臺中地方檢察署、臺灣南投地方檢察署、臺灣雲林地方檢察署、臺灣嘉義地方檢察署、臺灣臺南地方檢察署、臺灣橋頭地方檢察署、臺灣高雄地方檢察署、臺灣屏東地方檢察署、臺灣臺東地方檢察署、臺灣花蓮地方檢察署、臺灣宜蘭地方檢察署、臺灣基隆地方檢察署、臺灣澎湖地方檢察署、福建高等檢察署金門檢察分署、福建金門地方檢察署、福建連江地方檢察署、經濟部、工業局、標準檢驗局及所屬、中小企業處、加工出口區管理處及所屬、交通部、公路總局及所屬、勞動部、保險局、海洋</p>	

農業部林業及自然保育署及所屬

立法院審議中央政府總預算案所提決議、附帶決議及注意辦理事項辦理情形報告表

中華民國 112 年度

決議、附帶決議及注意事項	內容	辦理情形
	<p>保育署改以其他項目刪減替代，科目自行調整。</p> <p>9. 對國內團體之捐助及政府機關間之補助：除現行法律明文規定支出不刪外，其餘統刪5%，其中內政部、營建署及所屬、警政署及所屬、消防署及所屬、建築研究所、財政部、國民及學前教育署、法務部、臺灣臺北地方檢察署、臺灣士林地方檢察署、臺灣新北地方檢察署、臺灣桃園地方檢察署、臺灣新竹地方檢察署、臺灣苗栗地方檢察署、臺灣臺中地方檢察署、臺灣南投地方檢察署、臺灣彰化地方檢察署、臺灣雲林地方檢察署、臺灣嘉義地方檢察署、臺灣臺南地方檢察署、臺灣橋頭地方檢察署、臺灣高雄地方檢察署、臺灣屏東地方檢察署、臺灣臺東地方檢察署、臺灣花蓮地方檢察署、臺灣宜蘭地方檢察署、臺灣基隆地方檢察署、臺灣澎湖地方檢察署、福建金門地方檢察署、福建連江地方檢察署、加工出口區管理處及所屬、交通部、觀光局及所屬、公路總局及所屬、僑務委員會、農業委員會、水土保持局、漁業署及所屬、環境保護署、文化部、中部科學園區管理局、海洋委員會、海洋保育署改以其他項目刪減替代，科目自行調整。</p> <p>10. 對地方政府之補助：除現行法律明文規定支出及一般性補助款不刪外，其餘統刪4%，其中警政署及所屬、役政署、移民署、財政部、國民及學前教育署、動植物防疫檢疫局及所屬、中央健康保險署、海洋委員會、海洋保育署改以其他項目刪減替代，科目自行調整。</p> <p>11. 財政部國庫署「國債付息」減列1,200萬元，科目自行調整。</p>	
(二)	<p>有鑑於行政院主計總處111年度中央政府總預算案的委辦費與一般事務費中，應依立法院110年度主決議要求，加入「辦理媒體政策及業務宣導」項目。然行政院主計總處112年度總預算編製作業手冊卻加碼，允許「臨時人員酬金」、「房屋建築及設備費」、「公共建設及設施費」、「對外之捐助」、「對國內團體之捐助」、「對私校之</p>	<p>本項主辦單位為行政院主計總處。</p>

農業部林業及自然保育署及所屬

立法院審議中央政府總預算案所提決議、附帶決議及注意辦理事項辦理情形報告表

中華民國 112 年度

決 議 、 附 帶 決 議 及 注 意 事 項	辦 理 情 形
項 次	內 容
	<p>獎助」預算項目，也可編列「辦理媒體政策及業務宣導」預算，顯見行政院主計總處為讓政府單位可濫編政策行銷費用，刻意迴避預算法監督。為此，請行政院要求各部會根據110年度立法院審議總預算案主決議要求，列表編列所有媒體行銷相關費用。</p>
(三)	<p>預算法第62條之1自100年1月26日公布施行後，歷經數次修正，然近來因政府施政過度依賴網路宣傳，甚至成為攻擊在野黨的政治工具。最近一次於110年修正，特地將中央政府各機關辦理四大媒體政策及業務宣導之預算，要求須明確標示並揭示相關內容。行政院主計總處雖要求各機關於單位預算書中應妥適表達經費編列情形以及於「媒體政策及業務宣導經費彙計表」列明辦理金額及預計執行內容。然實際情形僅能從預算書粗略了解預計執行內容，經費彙計表也只是重複內容，至於各項辦理方式分別預計是多少預算經費，無從得知。</p> <p>爰此，為有利立法院能更清楚各行政部門媒體政策及業務宣導預算經費內容，要求自113年度預算書起，「媒體政策及業務宣導經費彙計表」中，應詳細敘述辦理方式及所需預算經費。</p>
(四)	<p>鑑於預算法第62條之1於110年6月9日公布修正後，行政院主計總處考量實務運作現況，已多次檢討修正相關執行原則，然而政府機關各項作為，皆為落實政府政策，則任何型態之政策宣導方式，除透過平面媒體、廣播媒體、網路媒體及電視媒體辦理外，尚有舉辦活動、說明會、園遊會，或發放各式宣傳品等，宣導樣態眾多。為了讓立法院審議中央政府總預算案時，能全面了解「政策宣導」預算經費編列之全貌，爰請研議自113年度起之單位預算書中，應將非屬以四大媒體方式，但性質同屬於「政策宣導」之預算經費，於「歲出計畫提要及分支計畫概況表」妥適表達經費編列情形。</p>
(五)	<p>為使立法院監督政府編列各項預算更為明確，讓民眾得以清楚知悉政府於各機關編列「媒體政策</p>

農業部林業及自然保育署及所屬

立法院審議中央政府總預算案所提決議、附帶決議及注意辦理事項辦理情形報告表

中華民國 112 年度

決議、附帶決議及注意事項		辦理情形
項次	內容	
	及業務宣導費」之全貌，爰要求自113年度起，行政院編列之中央政府總預算案總說明及附表中，應新增「媒體政策及業務宣導費」機關別預算總表。	
(六)	數位發展部於111年8月底掛牌成立，其首年編制人員近600人中，竟有一半採約聘僱制，居各部會之冠。數位發展部表示，因專業人才尋得不易，為滿足多元化人才進用需求，必須輔以具彈性之聘用人員機制，聘用具數位科技與應用及管理等相关領域背景專業人員。然此可見，考試院並未針對數位發展部所需之多元化人才，設計相應之考試科目，行政院人事行政總處亦未就政府人力需求進行盤點，導致數位發展部有一半的員額必須採約聘僱才能獲取需要的專業人力。另數位發展部的約聘僱人員，平均月薪高達6萬多元，數位發展部中經過國家考試的公務人員，平均月薪卻只有7萬多元，等同數位發展部讓約聘僱人員薪資與經過國家考試的公務人員薪水並駕齊驅，甚至比初任公務人員的薪資還要高，完全破壞文官體制。爰此，考試院、行政院人事行政總處應針對考試類科、約聘僱人員進用制度及薪資水準進行通盤檢討，以兼顧實務需求及公平性。	本項主辦單位為考試院、行政院人事行政總處。
(七)	民間團體於111年初就政府設置數位發展部專責機構之議題進行訪查，訪問結果顯示超過半數受訪民眾對數位發展部「完全不了解」或是「不太了解」，而民眾期望專責機關成立後，可望加強資安、數位隱私保護與加速數位法規完備等工作，產業界則提出加速資料治理，輔導產業數位轉型等需求。更明確指出「數位部專責機構」和「數位中介服務法」如出一轍，民眾要的沒給不要的一籬筐。以數位中介服務法而言，其主要精神是在於完善數位產業的中介和服務，以促進數位產業發展和維護消費民眾權益。爰此，要求行政院責成數位發展部、國家通訊傳播委員會及國家科學及技術委員會應於3個月內，就相關平台蒐集之爭議事項及民眾反應意見，並由數位發展部針對媒體議價法機制及產業發展相關工作並向立	本項主辦單位為數位發展部(國家通訊傳播委員會、國家科學及技術委員會)。

農業部林業及自然保育署及所屬

立法院審議中央政府總預算案所提決議、附帶決議及注意辦理事項辦理情形報告表

中華民國 112 年度

決議、附帶決議及注意事項	內容	辦理情形
項次	內容	辦理情形
	法院交通委員會提出書面報告。	
(八)	<p>機關辦理「資通安全威脅偵測管理服務」委外服務，應將機敏的資安事件紀錄保存於機關內，進行事件分析、通報與應變。</p> <ol style="list-style-type: none"> 1. 現有機關辦理「資通安全威脅偵測管理服務」委外服務時，普遍採用廠商提供之資料收集器，不論收集的資安事件機敏程度，均回傳至廠商的監控中心，在廠商的監控中心進行事件應變、事件分析及追蹤。機關只能從遠端監看平台畫面，被動收到資安預警通報，無法在第一時間進行聯防阻斷，造成時間上的落差，對於防護現代資安威脅零信任架構下，恐成破口。 2. 依據行政院國家資通安全會報技術服務中心於「政府資訊作業委外資安參考指引」v6.3_1110830之報告，報告中指出，廠商履約管理常見的缺失包括： <ol style="list-style-type: none"> (1)發生資安事件時隱匿不報。(2)未能確實追蹤管制缺失改善情形。由於機關只有資料收集器，不具備報表與分析功能，因此容易發生以上2種缺失。 3. 機關應將資料收集器提升為具備SIEM功能之資安平台，以符合政府資安政策要求。 4. 依據行政院國家資通安全會報技術服務中心之領域聯防監控作業規範，機關應完成資通安全威脅偵測管理機制與惡意偵查或情蒐活動相關情資，並持續維運及依主管機關指定之方式提交監控管理資料。 5. 行政院資通安全處不定時提供之惡意中繼站清單、高危險惡意特徵情資及其他情資通報。各機關應於收到惡意中繼站清單、高危險惡意特徵情資時，立即將情資自動轉為防禦策略，在防火牆、IPS或是其他資安設備上，立刻進行偵測與阻斷惡意連線，進行零信任架構的安全防護。 6. 依據國家資通安全發展方案，將於112年規劃開放情資分享，完成主動式防禦應用平台自動化效率精進。因此，機關辦理「資通安全威脅偵 	<p>本項主辦單位為數位發展部。</p>

農業部林業及自然保育署及所屬

立法院審議中央政府總預算案所提決議、附帶決議及注意辦理事項辦理情形報告表

中華民國 112 年度

決議、附帶決議及注意事項		辦理情形
項次	內容	
	<p>測管理服務」時，機關內的資通安全威脅偵測管理系統必須要具備情資分享能力，並能夠逐漸成為主動式防禦應用平台。</p> <p>爰此，要求數位發展部應督導各機關落實資通安全威脅偵測機制，並將稽核成效提報立法院相關委員會。</p>	
(九)	<p>有鑑於中央選舉委員會於107年完成建置公職人員罷免案提議及連署系統與全國性公民投票案電子連署系統，編列預算辦理系統營運、維護、資安檢測等，惟迄4年尚未能上線運作，顯示政府怠惰失能浪費公帑。爰要求中央選舉委員會徹查檢討已驗收案件，為何浪費民脂民膏閒置荒廢上述連署系統而不作為，於3個月內提出書面報告送交立法院。</p>	本項主辦單位為中央選舉委員會。
(十)	<p>有鑑於政府部門每年均編列高額預算執行委託研究案。然，相關委託研究案之繳交，政府相關部門卻未全數要求需進行原創性比對，致使部分委託研究案以相似名稱或方法，僅變更不同地點不斷進行重複性研究，恐造成國家預算之浪費。爰要求，自112會計年度起，凡以政府預算執行之委託研究案，當報告繳交時，須由受託者提出原創性舉證，作為行政機關驗收參據。</p>	本項主辦單位為國家發展委員會。
(十一)	<p>近年中央政府推動各項重大政策、計畫，多以特別預算方式提出，輔以公務預算支應，如中央政府前瞻基礎建設計畫特別預算、中央政府嚴重特殊傳染性肺炎防治及紓困振興特別預算等；而按預算法第84條規定，符合國家經濟重大變故情形，因應緊急需要得於未經立法院審議程序前先支付其中一部，然長此以往，將使政府預算多處於未審議卻已分配執行之情況，無異使立法機關淪為政府預算之背書人。爰要求行政院應於3個月內就尚未經立法院審議之特別預算，研議「得先行支付其一部」之比例，並將研議結果彙報立法院。</p>	本項主辦單位為行政院主計總處。
(十二)	<p>近年來中央政府各機關或基金基於引進新技術、政策推動或扶持產業發展目的等原因，持續轉投資各領域事業，或將原有國營事業經過幾次釋</p>	本項主辦單位為行政院主計總處。

農業部林業及自然保育署及所屬

立法院審議中央政府總預算案所提決議、附帶決議及注意辦理事項辦理情形報告表

中華民國 112 年度

項次	決議、附帶決議及注意事項內容	辦理情形
	<p>股，使公股股權比率降至50%以下而轉為民營企業；然因監督密度不若國營事業，亦衍生相關監理問題。查國營事業管理法第3條第3項規定：「政府資本未超過50%，但由政府指派公股代表擔任董事長或總經理者，立法院得要求該公司董事長或總經理至立法院報告股東大會通過之預算及營運狀況，並備詢。」是以，政府對於公私合營事業可透過指派公股代表擔任董事長或總經理等方式，參與公司相關營運與監督管理。惟部分公私合營事業之公股比率已為最大股東，相關主管機關未充分利用股權優勢，積極派任公司董事長或總經理。據109年之統計顯示，公股比率逾四成之加工出口區作業分基金轉投資之台灣絲織開發股份有限公司（公股45.24%）與台灣糖業股份有限公司轉投資之越台糖業有限責任公司（公股40.0%）；另行政院國家發展基金與台灣糖業股份有限公司共同轉投資之台灣花卉生物技術股份有限公司（公股24.31%，若加計耀華玻璃股份有限公司管理委員會投資之泛公股比率34.16%），及國軍退除役官兵輔導委員會主管轉投資之欣彰天然氣股份有限公司（公股34.08%）與大台南區天然氣股份有限公司（公股28.80%）等事業，公股均為最大股東，卻未派任公司董事長或總經理，形成政府高額投資卻未實際參與公司經營之妥適性爭議；且非官股派任之董事長或總經理，則無法依據前揭國營事業管理法規定，要求渠等至國會報告事業營運狀況或重大決策，恐形成政府鉅額投資卻乏相對應有之管理責任與監督機制。查立法院於年度總預算案及單位預算審議過程中，各部會亦常須配合國會問政需要而提供主管投資事業之書面報告等資料；另倘外界欲瞭解政府投資民營事業概況，亦須透過各機關官網逐一檢視，內容不僅分散龐雜，且公開資訊內容不一，與所稱可達外界考核與監督成效尚有落差，目前中央政府機關投資公私合營事業之資訊揭露方式容有再審酌空間。爰要求行政院研擬訂定各部會官網應公開轉投資事</p>	

農業部林業及自然保育署及所屬

立法院審議中央政府總預算案所提決議、附帶決議及注意辦理事項辦理情形報告表

中華民國 112 年度

決議、附帶決議及注意事項		辦理情形
項次	內容	
	業資訊之一致標準，及建置整合資料庫之規劃，以相同密度監督管理，俾減少資訊不對稱情形。	
(十三)	為避免政府於選舉前以大筆國家資源遂行各項人事酬庸甚至移轉國家財產之虞，爰要求行政院通令各機關及其所屬與所主管的附屬單位營業及非營業基金、財團法人、行政法人、暨泛公股持股逾20%之轉投資事業及其再轉投資事業，於3個月內就投資效益評估等向立法院相關委員會提出書面報告。	<p>(一) 本項決議業以 112 年 5 月 1 日農會字第 1120122197 號函，向立法院提出書面報告在案。</p> <p>(二) 農業部(原農業委員會)及所屬各機關轉投資持股逾 20%且未達 50%之民間事業共計 5 家，近幾年除臺農投資(股)公司外，均有配發股利，另農業部(原農業委員會)及所屬各機關捐助基金累計 50%以下之財團法人共計 7 家，亦均符合各該財團法人捐助設立之目的。</p>
(十四)	我國財政因103年起馬政府時期推動之「財政健全方案」，讓財政收支結構開始逐年改善。據審計部中央政府總決算審核報告指出，中央政府總決算自106年度轉為賸餘，107至109年度歲入歲出賸餘均逾千億元，110年度更高達2,978億餘元，因「財政健全方案」之改革得宜，使得該年度債務全數未舉借。然民進黨執政後，卻頻繁以特別預算方式大肆舉債，將政府原本應以公務預算支出的政務，隱藏於特別預算中，藉以製造總決算財政收支平衡的假象。從行政院主計總處公布之中央政府收支概況表（包含總預算及特別預算）顯示，僅107及108年度為賸餘外，其餘106、109及110年度均為短絀，110年度短絀1,422億元，111年度短絀更高達4,387億元。又據財政部國庫署公布之中央政府1年以上公共債務未償餘額，自111年度起正式突破6兆元，112年度更高達6兆6,748億元以上，我國債務餘額迅速增長且屢創新高。公共債務不斷累增，國債鐘訊息至111年8月底已增加為25.1萬元，已使國人財務負擔倍感沉重。另依財政紀律法第13條規定，有關各級政府中長期平衡預算之目標年度及相關之歲入、歲出結構調整規劃，應於網站公布。而行政院主計總處公布之中央政府財政收支推估情形表顯示，我國歲入歲出至119年度始有賸餘，亦即政府財政中長期平衡預算目標年度尚有8年，足證政府財政有長期潛藏的巨大壓力。我國經濟情勢在面臨俄烏戰	本項主辦單位為財政部及行政院主計總處。

農業部林業及自然保育署及所屬

立法院審議中央政府總預算案所提決議、附帶決議及注意辦理事項辦理情形報告表

中華民國 112 年度

決議、附帶決議及注意事項	內容	辦理情形
項次	內	形
	<p>爭、美國聯準會緊縮貨幣政策、國內外疫情持續延燒影響下，對於我國財政歲入執行恐蒙上許多不確定性。爰此，要求各機關應嚴格遵守財政紀律法及公共債務法等相關規定，財政部會同行政院主計總處提出加強債務控管計畫，以加速還清債務，縮短財政收支平衡年度。</p>	
(十五)	<p>近10年來，中央政府推動各項重大政策多仰賴特別預算，包括前瞻基礎建設計畫、新式戰機採購預算、海空戰力提升計畫等，以及近2年因COVID-19疫情影響，訂定之嚴重特殊傳染性肺炎防治及紓困振興特別條例，各項政策、計畫之預算總額逾2兆元；而前述各特別預算財源多數均以舉債方式提出，舉債金額亦逾2兆元，無疑已為國家埋下財政崩壞之隱憂。為確保國家財政體制健全，爰要求行政院研擬提高債務還本比率，就各特別預算案舉債情形制定還款規劃，並向立法院提出書面報告。</p>	<p>本項主辦單位為財政部。</p>
(十六)	<p>根據新聞報導指出，芬蘭、冰島、蘇格蘭、威爾斯和紐西蘭組成的幸福經濟政府聯盟(Wellbeing Economy Governments)正努力擴大影響力，希望2040年前促成全球各地經濟體轉型，放棄以國內生產總值(GDP)的成長率當成衡量進步的指標，重新制定能提供優質生活的經濟政策，讓人類與環境和諧相處。觀察我國現況，近年經濟成長持續攀升，國際貨幣基金組織(IMF)亦預測台灣GDP將超越日韓，成為東亞第一，然而也明確指出我國經濟高度成長集中於高科技產業。而近年來，政府大肆宣揚國家整體經濟的發展，卻未納入貧富差距擴大及高物價及高房價所衍生的各種社會問題，民眾生活日益艱困。蔡英文總統亦於社群網站發布選後檢討文章，指出「執政的人，常常看的是國家整體，尤其是在各項數字所表現出來的國家整體的表現及實力。但這些數字背後的虛實，與人民實際感受的落差，確實是我們應該去檢討和檢視的。」綜上，爰要求行政院應重新檢討現行指標，參酌國際社會相關指標，擬定相關精進措施，以符合貼近民眾實際感受，並於3個月</p>	<p>本項主辦單位為國家發展委員會。</p>

農業部林業及自然保育署及所屬

立法院審議中央政府總預算案所提決議、附帶決議及注意辦理事項辦理情形報告表

中華民國 112 年度

決 議 、 附 帶 決 議 及 注 意 事 項	辦 理 情 形
項 次	內 容
	內提出書面報告予立法院。
(十七)	<p>全球經濟活動因疫情不斷肆虐，造成新一波的金融風暴，讓失業率不斷攀升，以至於準備踏入社會的和甫入職場的新鮮人，因尚缺乏工作經驗，不但薪水被壓低，其失業率更高於平均值。然我國過去2年經濟成長率因國人的努力呈現亮眼，雖值得肯定，但實際上原因是因地緣政治和美、中兩國各種角力戰緣故，使我國在這段期間可以在出口有高成長，但這些成長卻僅集中在半導體等高科技產業上，經濟成長的果實，無法和多數勞工共享。我國勞工普遍感受薪資多年沒有調漲，還間接被物價上漲給抵消。雖然行政院主計總處公布的平均薪資數據皆有調升，但更坐實經濟成長果實的分享僅侷限於上市上櫃公司及高科技產業，尤其是社會新鮮人的年輕人，相對剝奪感更重。行政院雖宣布自112年起，調整基本工資至每月2萬6,400元，但根據勞動部於109年所做的「15-29歲青年勞工就業狀況調查」，初次就業的平均薪資2萬7,687元，已經與112年要調整的基本工資相差不遠。且調查指出，超過半數的青年勞工於應徵時，並沒有提出薪資期望，顯示大環境已經讓他們沒有更多的選擇。再加上疫情影響、物價飆漲，薪水不漲的青年勞工，處境更是雪上加霜，也近一步導致消費不振、結婚生子意願大減。為長遠的提升國家競爭力及改變人口結構，爰要求行政院於下(第7)會期至立法院進行施政報告時，應將「有感調漲勞工薪資，促進婚生環境」列入報告。</p>
(十八)	<p>全球各國目前首要之務就是如何對抗通膨，皆為如何穩定物價制定各項策略。然根據行政院主計總處於111年9月公布的最新薪資統計調查指出，111年前7個月消費者物價指數(CPI)平均3.17%，考量通膨因素後，實質經常性薪資年減0.07%，顯示微薄的薪資已經被物價上漲速度給吞噬。美國消費者物價指數持續攀升超出預期，我國111年8月CPI雖從6月3.59%高峰降至2.66%，然前一波上漲的物價卻已降不回來，民眾對於薪資無法調</p>

農業部林業及自然保育署及所屬

立法院審議中央政府總預算案所提決議、附帶決議及注意辦理事項辦理情形報告表

中華民國 112 年度

決議、附帶決議及注意事項	內容	辦理情形
	<p>漲、物價居高不下，形同雙重打擊。爰此，行政院既然設置聯合物價稽查小組專案會議，除針對民生物資物價哄抬進行嚴格監控，另應針對大宗物資降稅實施期間將近1年，應全面稽查各民生物資是否有隨同物價指數及大宗物資降稅而有調整銷售價格，並於3個月內向立法院提出書面報告，如此才能協助減少民眾對於生活的壓力。</p>	
(十九)	<p>有鑑於近期我國農產品屢屢遭大陸以各種名義禁止輸入，造成我國農民損失。但因政府開拓國際市場成效有限，最後甚至必須依賴國軍及校園營養午餐系統進行農產品去化。然，營養午餐費用係由家長出錢，實沒有配合政府去化農產品之義務。爰要求凡學生營養午餐配合政府去化農產品政策，其所增加之額外費用，均需由政府編列預算足額補貼，不得轉嫁學校或家長支付。</p>	<p>為達校園食材可追溯目的，農業部(原農業委員會)與教育部共同推動學校午餐採用國產可溯源食材政策，鼓勵學校午餐選用具三章一 Q 標章(示)食材，並提供一般學校每人每餐 10 元、偏鄉學校每人每餐 14 元食材補助，協助因應採購標章(示)食材增加之成本。本項政策係在符合「學校午餐食物內容及營養基準」為前提推動，並以地產地消為原則，鼓勵學校多採用當季當令之國產可溯源食材，非去化農產品。</p>
(二十)	<p>我國經濟對大陸有大幅順差，鑑於地緣政治局勢變幻莫測，除農漁牧產品被暫停輸入外，我國目前其他仍享受零關稅的輸往大陸商品也將面臨風險。對此，政府應加以正視，速謀對策。說明：</p> <ol style="list-style-type: none"> 1. 財政部於111年8月初公布數據，111年前7個月，我國進出口總額約為5,474億美元。其中出口為2,899.7億美元，貿易順差為327.2億美元，而對大陸和香港的輸出則達1,131億美元，占比高達39%，而111年前7個月，我國對大陸和香港的貿易順差為602.78億美元，這意味著如果不是大陸和香港為台灣帶來的貿易順差，台灣111年前7個月將出現近285億美元的貿易赤字。 2. 其實如果從相關數據的檢視便可以發現，近10年我國連年保持貿易順差，其貢獻主要來自大陸和香港。如果沒有大陸和香港的順差支撐，我國自101年起都將保持逆差狀態，且規模巨大。以110年為例，我國全年貿易順差為648.85億美元，而大陸和香港貢獻的順差為1,046.98億美元。如扣除這項數據，全年貿易逆差高達398億美元。 	<p>本項主辦單位為經濟部。</p>

農業部林業及自然保育署及所屬

立法院審議中央政府總預算案所提決議、附帶決議及注意辦理事項辦理情形報告表

中華民國 112 年度

決議、附帶決議及注意事項		辦理情形
項次	內容	
	<p>3. 另依據經濟部過往數據，對外出口在我國GDP中的比重逐年上升，且一直是GDP增長的重要拉動力，對大陸和香港的巨額貿易順差在其中起著重要作用。以111年第1季度數據為例，我國GDP增長了3.91%，而其中3.88%來自商品及勞務出口。在全球嚴重特殊傳染性肺炎疫情爆發的109年，出口對我國經濟增長貢獻率高達88%，若非大陸和香港的巨額貿易順差，我國經濟在109年極可能出現下滑。</p> <p>4. 我國經濟對大陸有大幅順差，111年8月9日彭博社引用花旗集團某經濟學家的觀點指出，鑑於地緣政治局勢變幻莫測，除農漁牧產品被暫停輸入外，我國目前其他仍享受零關稅的輸往大陸商品也將面臨風險。對此，政府應加以正視，速謀對策。</p>	
(二十一)	<p>有鑑於國內部分產業勞動力供給不足及人口結構日趨老化等問題，自78年起陸續引進產業及社福移工，以紓解部分產業基層勞力需求與減輕國人家庭照護負擔，惟近來台海局勢緊張若持續升級，在台移工約近70萬人可能要求返回母國。爰要求勞動部、經濟部、行政院農業委員會及衛生福利部等相關部會針對外籍移工若因兩岸戰事要返國，分別研究分析評估是否衍生影響所轄產業、事業、家庭看護移工不足問題及勞力缺口因應措施，於3個月內提書面報告送立法院。</p>	<p>(一) 本項決議業以 112 年 4 月 11 日農輔字第 1120022675 號函，向立法院提出書面報告在案。</p> <p>(二) 依產業特性與人力需求辦理各項改善缺工措施，以兼顧本國人力培育及外國人力補充方式精準增加人力供給，作為支撐產業之基礎；並積極推動機械化、自動化，有效導入農機設備並調整耕作模式，從根本解決缺工問題。期透過建構多元化農業勞動力因應措施與調度體系作為各種選項，以避免單一化操作致無法有效因應突發狀況。</p>
(二十二)	<p>有鑑於台海兩岸地緣政治緊張持續惡化，111年8月大陸對我周邊海域實施軍事演習，導彈穿越侵犯我國土領空，顯示政治軍事走向對峙，為免擦槍走火破壞人民安居樂業生活。爰要求數位發展部針對國內電信通信及網路線路安全，提出防範及因應替代方案，於3個月內提書面報告送立法院。</p>	<p>本項主辦單位為數位發展部。</p>
(二十三)	<p>憲法賦予立法院有議決法律案、預算案、戒嚴案、大赦案、宣戰案、媾和案、條約案及國家其他重要事項之權。立法院各黨團與行政部門代表經過充分溝通後，對於112年度各機關所編列之預算案</p>	<p>遵照辦理。</p>

農業部林業及自然保育署及所屬

立法院審議中央政府總預算案所提決議、附帶決議及注意辦理事項辦理情形報告表

中華民國 112 年度

決議、附帶決議及注意事項	內容	辦理情形
	<p>達成共識，並完成三讀程序後隨即送請總統公布。然111年度中央政府總預算卻發生衛生福利部要求審計部，將立法院審議通過之審計部預算決議案要求列為密件。此舉已嚴重破壞權力分立及片面更改立法院合議通過之決議。爰要求各行政機關對立法院所通過之非列為機密預算決議，其需函送之相關文件，若認為有改列為密件之必要，應依國家機密保護法及文書處理手冊等相關法規辦理。</p>	
(二十四)	<p>查行政院與各部會之單位預算案附屬表中列有「立法院審議中央政府總預算案所提決議、附帶決議及注意辦理事項辦理情形報告表」，說明各單位辦理立法院作成之相關決議、附帶決議及注意辦理事項之結果。惟各單位對於預算凍結解凍案報告之表述方式不一。以111年度經濟部單位預算為例，僅說明「本案業經立法院○年○月○日台立院議字第○○○號函復准予動支在案」，未提供該報告送立法院之相關資訊，使外界難以更進一步查找與瞭解其報告內容、後續辦理結果及審議之過程。為便利立法院工作同仁及民眾查詢相關報告內容，爰要求行政院與各部會於112年起向立法院所提出之預算案，應於前述決議辦理情形報告表中明載以下事項：</p> <ol style="list-style-type: none"> 1. 函請立法院安排報告議程之公文發文日期與發文字號。 2. 經立法院相關委員會審查通過，決議准予動支之日期。 3. 經立法院函復在案之公文發文日期與發文字號。 	遵照辦理。
(二十五)	<p>綜觀各行政機關預算書所附「立法院審議中央政府總預算案所提決議、附帶決議及注意辦理事項辦理情形報告表」，針對立法委員或黨團所提預算提案，行政機關（構）擬具書面報告說明時，常僅於辦理情形載明「本案相關書面報告，業於○年○月○日以（發文字號）函送立法院在案」。再從立法院議案系統查詢，相關書面報告之受文者，往往僅有立法院及業務單位，而未包括原提</p>	遵照辦理。

農業部林業及自然保育署及所屬

立法院審議中央政府總預算案所提決議、附帶決議及注意辦理事項辦理情形報告表

中華民國 112 年度

決議、附帶決議及注意事項	內容	辦理情形
項次	內	形
	<p>案之立法委員或黨團辦公室，使相關內容不易查找或追蹤。立法院議事處雖負責彙整各行政機關函復之書面報告，並上傳至議案系統，惟承辦人力顯無法即時處理為數眾多之書面報告。爰要求各行政機關自112年度起，針對審議通過之預算提案、主決議或附帶決議等議案所擬具之書面報告，均應一併函復原提案立法委員或黨團辦公室，不得僅送達立法院議事處及其他業務單位，以落實預算監督機制。</p>	
(二十六)	<p>政府資訊公開法第7條第1項規定，政府機關除依法限制公開或不予提供者外，應主動公開預算及決算書；行政院101年2月7日院授主預字第1010100162A號函規定，各機關除機密預算外，應將所有預算及決算書完整資料公布於網站上，以便民眾查閱。中央政府各主管機關均有公開單位預算、決算及主管決算，惟各主管機關主管預算，多數主管機關未公開，致民眾難以知悉主管機關主管預算相關財務資訊情形，爰此，應請行政院要求中央各主管機關應自113年度起主動公開主管預算。</p>	<p>遵照辦理。</p>
(二十七)	<p>各級政府機關(構)基於公益目的辦理勸募活動，無論係主動發起或被動接受捐贈，均應依公益勸募條例第5條第2項規定辦理，及依同條例第6條第1項及第2項規定開立收據、定期辦理公開徵信、依指定用途使用及於年度終了後2個月內將辦理情形函報上級機關備查。企業獲政府補助及政府補助之會計處理及揭露係依企業會計準則公報第21條規定辦理；有鑑於各機關以貨幣性資產補助民間團體或企業依中央政府普通公務單位會計制度之一致規定及政府會計準則公報處理，惟政府各機關以非貨幣性資產性質等服務補助民間團體或企業之會計處理及揭露並無相關規定，以資依循辦理；為使政府各機關以非貨幣性資產性質等服務補助民間團體或企業之會計業務處理更臻妥適，以達成充分揭露之目的，俾利國人能明白政府各機關補助企業屬於非貨幣性資產性質等服務的真貌，要求行政院應於3個月內研議訂定各機</p>	<p>本項主辦單位為行政院主計總處。</p>

農業部林業及自然保育署及所屬

立法院審議中央政府總預算案所提決議、附帶決議及注意辦理事項辦理情形報告表

中華民國 112 年度

決議、附帶決議及注意事項		辦理情形
項次	內容	
	關以非貨幣性資產補助民間團體或企業之會計業務處理相關規定之可行性。	
(二十八)	有鑑於公播系統的代理商常以市場價格因素，任意中止49至58台新聞頻道的代理，造成機場、醫院、營區等場所看不到完整的所有新聞頻道，影響其視聽權利。爰要求政府各單位（如國防部、交通部、教育部等）對公播系統代理業者提出招標規格時，要求其必需有49至58台新聞台之代理，如不能滿足得由其他代理商補足。	本項主辦單位為國防部、交通部及教育部。
(二十九)	鑑於虛擬貨幣衍生眾多問題，造成許多詐騙案件，政府不應漠視，爰請行政院儘速研議虛擬貨幣之定性，並指定主管機關與納管機制，於3個月內向立法院提出專案報告。	本項主辦單位為行政院(國家發展委員會、法務部、數位發展部、金融監督管理委員會)。
(十四)	財政委員會 二、歲出部分 行政院主管 行政院主計總處曾於93年5月31日函釋文康活動費之編列不包含約聘僱人員以外之臨時人員，然現今許多臨時人員為契約年聘，後於110年12月18日行政院主計總處回應媒體表示，自111年起各機關文康活動預算得以編列臨時人員。然審查預算時，各機關臨時人員文康活動經費預算編列情形不同，部分機關編列但也有機關未編列，恐產生同工不同權益之事。建請行政院主計總處周知各機關文康活動預算得以編列臨時人員。	遵照辦理。
(四十五)	112 年度行政院主計總處預算案「中央總預算核編及執行」項下「中央總預算核編及執行」編列 357 萬 8 千元。查主計法規要求各機關之單位預算書、法定預算，均應附錄「立法院審議中央政府總預算案所提決議、附帶決議及注意辦理事項辦理情形報告表」，其用意在於充分揭露遵循立法院決議情形，以利立法院以及一般公眾之監督。次查，行政院主計總處自身之上開報告表，在決議為提出報告、書面報告之情形時，除報告之公文字號外，均為摘述公文之內容供參閱，然而其他機關卻只簡略記載公文函號。此種情形，有規避外界監督預算執行情形之嫌，不應再延續。爰	遵照辦理。

農業部林業及自然保育署及所屬

立法院審議中央政府總預算案所提決議、附帶決議及注意辦理事項辦理情形報告表

中華民國 112 年度

決議、附帶決議及注意事項		辦理情形
項次	內容	
	要求動支本項經費時，行政院主計總處應明確以書面督導要求各機關，於單位預算書、法定預算附錄之「立法院審議中央政府總預算案所提決議、附帶決議及注意辦理事項辦理情形報告表」，不得僅記載函送立法院報告之公文字號，須確實載辦情形，並隨同預算法定程序之期程加以公開。	
(二十一)	<p>經濟委員會 二、歲出部分 農業委員會</p> <p>有鑑於行政院農業委員會112年度起辦理「外來入侵種埃及聖鸚、綠鬣蜥與恆春半島銀合歡移除及復育計畫」，總經費8億8,627萬4千元，其中行政院農業委員會林務局辦理部分為2億7,942萬2千元，執行期間112至113年度，計畫目標為控制其數量，並達幾近殲滅成效，以保護臺灣生態環境。然外來入侵種入侵範圍涵括國有、公有及私有土地，且部分環境敏感或軍事敏感區域及有水土保持疑慮地區，亟需行政院農業委員會加強跨機關之整合及計畫執行進度控管，以達成效。為此，請行政院農業委員會滾動檢討執行進度，並積極宣導社會大眾對外來入侵種動植物影響之認知，強化通報查緝及監測等措施，以利計畫推動，並降低外來物種對臺灣生態之危害衝擊程度。</p>	<p>本署(原林務局)積極協助公部門及地方政府執行外來入侵種防治、移除、監測及風險評估等業務，並於111年5月20日奉行政院核定「外來入侵種埃及聖鸚、綠鬣蜥與恆春半島銀合歡移除及復育計畫(112-113年)」，計畫內容包括埃及聖鸚移除800隻、綠鬣蜥移除40,000隻、恆春半島銀合歡移除復育1,670.2公頃、恆春半島私有(租用)土地銀合歡移除之收購11,417公噸，所需經費8.86億元，由有關部會(內政部、國防部、財政部、教育部、經濟部及原農業委員會)依計畫期程、目標核實編列，本署(原林務局)將結合各土地管理機關，依計畫核定內容，如期如質完成計畫執行，以維護臺灣本土物種生存空間及生態環境，降低外來入侵種對社會、經濟的衝擊。</p>
(五十七)	<p>國際組織IPCC及WRI的研究都提到，強化原住民族社區發展及土地權益的保障可以有效的提升林業管理的效率，且資源投入保護原住民族和社區的減碳效益也是遠大於成本。舉例來說，燃氣電廠的碳捕捉與封存花費成本是保存原住民土地的7至42倍。若缺乏有效的原住民參與及權益保障機制也會引發後續的爭議，國際上也有不少因為未顧及原住民族權益產生爭議的案例。但建立有效與原住民族合作的機制，反而可以大幅減輕行政的成本。請行政院農業委員會會同行政院環境保護署，在淨零路徑下的碳匯戰略，針對有關增加碳匯的措施，若位於原住民傳統領域，應研議納入原住民族參與共管的合作機制，並於3個月內提</p>	<p>(一)本項決議業以112年5月16日農林務字第1121710325號函，向立法院提出書面報告在案。</p> <p>(二)針對國際組織政府間氣候變化專門委員會(IPCC)及世界資源研究所(WRI)研究表示強化原住民族社區發展及土地權益保障可以有效提升林業管理的效率；已逐步建立有效與原住民族合作的機制，並在發展兼顧生產、生活及生態的「永續林業」背景下，強化森林碳吸存、碳保存、碳替代等效益，並據以規劃辦理相關政策，同時致力加強與原住民族建立夥伴關係，並借重原住民對山林的瞭解及智慧，共同參與林業經營管理、森林保護等工作，由</p>

農業部林業及自然保育署及所屬

立法院審議中央政府總預算案所提決議、附帶決議及注意辦理事項辦理情形報告表

中華民國 112 年度

決議、附帶決議及注意事項		辦理情形
項次	內容	
	出書面報告送交立法院經濟委員會。	政府與部落共同合作，創造就業機會，以期達成包容性成長和森林資源永續發展目標，並同時減輕氣候變遷所帶來之衝擊，進而實現國家淨零排放目標。
(七十六)	針對2025國際零碳排政策，企業徵收碳費問題，行政院農業委員會林務局已經提出「造林與植林碳匯專案」，惟因我國地狹人稠，且森林覆蓋率已達60%，致使企業難尋獲可造林之土地資源，而企業如果花大錢買地，一來不划算，二者也會助長炒地皮，因此許多廠商都跑到國外種樹，造成國家資源的損失。爰請行政院農業委員會於3個月內就「造林與植林碳匯專案」，研議如何促進企業投入造林以抵減其碳排之政策，向立法院經濟委員會提出書面報告。	<p>(一) 本項決議業以 112 年 5 月 16 日農林務字第 1121710326 號函，向立法院提出書面報告在案。</p> <p>(二) 為強化森林碳匯效益，發展兼顧生產、生活及生態的「永續林業」背景下，同時強化森林碳吸存、碳保存、碳替代等效益，並據以規劃辦理相關政策，除針對林業從業人員提供林業經營誘因，如林業永續多元輔導方案、獎勵輔導造林補助等，刻正規劃強化企業參與，由政府與民間共同合作，增加森林碳匯效益，以及維護動植物生存環境、減輕氣候變遷所帶來之衝擊。</p>
(一〇四)	從法規面或行政程序面來看，如果事業林區林班地已無營林使用，那在本質上它就喪失了原本的公用目的，就變成國有非公用土地，應該就要把這些土地移交給財政部國有財產署；再者，法規上並沒有非得完成變更編定後才能移交的規定，而實務上國產署也曾有以林地態樣接管其它機關移交的非公用土地的情形，像國防部軍備局、交通部公路總局都有前例，國產署自己也管有林地；行政院農業委員會應儘速將前述已無營林使用之林班地解編，並儘速移交財政部國有財產署，以一體適用「國有財產法」第4條之規定，對合法建物之審定採用82年7月21日前存續之同一標準。	<p>(一) 本署(原林務局)前已評估就國有林地內供居住使用建物難以恢復營林部分，檢討解除林班地，惟本署(原林務局)已多次洽國有財產署，據該署表示，解編後應變更為非林業用地，始同意接管，惟囿於地政單位規定，非都市土地第一次使用編定公告前既存之建物，才能更正編定為建築用地。</p> <p>(二) 依行政院鄭副院長文燦於 112 年 5 月 18 日邀集財政部、財政部國有財產署、內政部地政司、內政部營建署、農業部(原農業委員會)及本署(原林務局)之研商結果，決議請本署(原林務局)就非都市土地第一次使用編定公告前既存供居住使用之建物為處理，並檢討修正「國有林地濫墾地續辦清理作業要點」。</p>
(一三一)	近來，台灣極端氣候出現頻率增加，反常的氣候，導致缺水危機不斷重複出現。媒體報導，隨著氣候變遷加劇，未來林火頻率恐更高，國內有必要提前因應。2021年曾有民眾登山生火，引發玉山林地大火延燒12天。行政院農業委員會除了要向違法引起森林大火的民眾求償外，更要與專家合作預先研判林火趨勢，以收事半功倍之效，精準	<p>已針對森林火災之減災、整備及應變，研擬各項精進措施如下：</p> <p>(一) 加強熱門登山路線、營地燃料管理，移除林道、山區營地及重要道路兩旁枯枝落葉與草類等燃料，並預先噴灑阻燃劑；另設置 18 條防火線(面積計 101 公頃)、22 條防火林帶(面積計 99 公頃)。</p>

農業部林業及自然保育署及所屬

立法院審議中央政府總預算案所提決議、附帶決議及注意辦理事項辦理情形報告表

中華民國 112 年度

項次	決議、附帶決議及注意事項內容	辦理情形
	<p>部署水線等救災物資，保障珍貴林木與人民生命安全。</p>	<p>(二)透過實體或網路社群，辦理森林防火相關知識之環境教育宣導，更於本署(原林務局)轄管山屋之住宿申請網站上露出防火宣導資訊，加強山友山區用火安全。</p> <p>(三)推動公眾參與，輔導國有林周邊社區成立森林義勇消防隊，培訓林火知識與救災技巧。</p> <p>(四)強化事故緊急應變指揮系統之整備、訓練，提高森林火災聯合防救災執行能力，以儲備3D聯合防救森林火災技術。</p> <p>(五)購置固定式及攜帶式衛星電話，設置無線電基地臺 86 處及中繼站 71 處，作為山區聯繫工具，供救災人員使用。</p> <p>(六)發生森林火災時，立即啟動事故緊急應變指揮系統，組成救火隊趕赴現場撲救，並通報地方政府消防機關、內政部空中勤務總隊、陸軍航空特戰指揮部等機關共同搶救。</p> <p>(七)透過科技器材運用，如無人載具搭配熱顯像儀、滅火彈等增加救災效能。</p> <p>(八)已委託國立中興大學研究團隊，將結合衛星遙測技術、中央氣象局氣象資訊及人流電信資訊開發更精準之林火危險度分級系統，供防範森林火災運用，並導入運用災防告警細胞廣播系統，主動提醒進入林火高風險區域之民眾小心用火及相關法令規定，期能減少森林火災發生之風險。</p> <p>(九)本署(原林務局)業擬具「森林法第 53 條修正草案」，加重刑罰，並課以行為人應負起回復原狀之義務。</p> <p>(十)規劃以無線電視空白頻段(TVWS)，建構寬頻之林火高風險地區陸空指揮通訊網絡體系，結合衛星遙測等資訊成立林火情資分析中心、精進災害潛勢區域分析、收集分析中高海拔氣象及地面林火燃料等資料，藉以提升防減災之效能。</p>
(一四八)	<p>鑑於行政院農業委員會自111年12月1日起針對國人如輸出或攜出紅檜、臺灣扁柏、臺灣肖楠、牛樟等4種臺灣特有貴重木之原木、木材、雕刻品及</p>	<p>(一)本項決議業以 112 年 5 月 23 日農林務字第 1121710346 號函，向立法院提出書面報告在案。</p>

農業部林業及自然保育署及所屬

立法院審議中央政府總預算案所提決議、附帶決議及注意辦理事項辦理情形報告表

中華民國 112 年度

決 議 、 附 帶 決 議 及 注 意 事 項	辦 理 情 形
項 次	內 容
	<p>藝品，均須事先向海關申報。雖農業委員會於新制上路前已赴地方舉辦說明會，惟針對業者應取得國產材識別標章(TAP、CAS、QR Code)等措施，並無相關明確輔導機制，以致木雕業者無相關程序可循，實有改善空間，爰要求行政院農業委員會於3個月內向立法院經濟委員會提送書面報告。</p> <p>(二)為保護我國山林資源，減少珍貴林木資源遭盜伐出口，管制其原木與相關產製品輸出確有其必要，將持續研議相關輔導與配套措施，加強與業者溝通聯繫及意見交換，期望能藉由合法木材的輔導登記及出口管制等措施，全面阻絕非法木材在市場流通，達到促進合法林木產品交易市場永續發展之效。</p>
(一八四)	<p>為維繫國有及公有林之永續發展，並兼顧民眾親山權益，行政院農業委員會應儘速研議以保護森林生態及環境為目的，就森林區域內特定地點，如因遊憩活動過度發展、遊憩壓力過大，致影響森林生態及環境，有產生森林退化、不可回復之虞者，公告管制地點，訂定承載量，管制人員入出，管制車輛之使用，及限定、指定或禁止宿營地點等，以避免過度及不當之遊憩行為，造成森林環境不可回復之影響。</p> <p>本署(原林務局)刻推動森林法之修正，修正增訂第17條之2、第56條之3及相關條文，如立法通過，未來主管機關為保護森林環境，得公告國有林、公有林管制範圍，俾管制人員入出、交通工具之使用及宿營地點之指定等，並配合增訂違反管制規定之罰則，修正條文草案經110年5月12日公告，行政院於111年7月14日及111年12月22日召開會議，明確訂定實施範圍、程序及公告之主管機關，農業部(原農業委員會)業於112年3月1日將修正草案報送行政院，待行政院院會審查後即送請立法院審議。</p>
(一八八)	<p>112年度行政院農業委員會預算案「農業科技研究發展－農業科技管理及產業化」編列4億3,789萬4千元。鑑於花蓮縣山區盛產多樣優質水果，惟每到果實採收期，時常引來獼猴分食、破壞重要之經濟作物及果園，為有效驅趕獼猴並確保不會危害性命，花蓮縣政府近年與行政院農業委員會林務局推廣防猴電圍網防治，然農民設置電圍網意願仍偏低，且考量全區設置電圍網經濟負擔過大，行政院農業委員會應提出更有效之改善計畫，以保障農民之財產。</p> <p>(一)本項決議業以112年3月7日農授林務字第1121700400號函，向立法院提出書面報告在案。</p> <p>(二)改善計畫辦理情形摘述如下：</p> <ol style="list-style-type: none"> 自105年起推動「補助地方政府輔導農民辦理防治臺灣獼猴危害農作(示範)計畫」，定期檢討計畫內容，透過調降農地面積申請資格、提升適用農作種類、提高補助額度等，降低農損及保障農民收益。 將持續加強法規說明、推動友善防治措施、擴大籌組輔導團隊、輔導地方於特定區增訂禁止餵食野生動物規範、持續於人猴衝突熱區進行獼猴族群監測、請地方政府擴大舉辦說明會等各項工作，以保障農民農作生產，兼顧野生動物保育，促進生產、生活及生態之「三生農業」均衡發展。
(一)	<p>林務局</p> <p>112年度林務局歲出預算案第4目「林業發展」編列47億6,870萬6千元，凍結該預算1億元，俟向立</p> <p>(一)本項決議業以112年2月24日農授林務字第1121770160號函，向立法院提出書面報告，</p>

農業部林業及自然保育署及所屬

立法院審議中央政府總預算案所提決議、附帶決議及注意辦理事項辦理情形報告表

中華民國 112 年度

決 議 、 附 帶 決 議 及 注 意 事 項	辦 理 情 形
項 次	內 容
<p>法院經濟委員會提出書面報告後，始得動支。</p>	<p>經立法院經濟委員會於 112 年 4 月 19 日召開第 10 屆第 7 會期第 13 次全體委員會，決議准予動支，並經立法院 112 年 5 月 10 日台立法院議字第 1120701581 號函復在案。</p> <p>(二)提升造林面積：目前已積極推動民間參與造林工作，並將進一步導向農業產值較低的農牧用地，以及外來入侵種（如銀合歡）移除復育造林，以增加造林面積。</p> <p>(三)規劃建置企業參與林及自然碳匯 ESG 專案媒合平台：除持續推動國有土地造林外，刻正規劃建立土地媒合平臺，整合揭露可供造林之公、私有土地，媒合具投資森林碳匯意願之企業，共同推動造林以達成其企業社會責任，或循環保署溫室氣體自願減量專案機制取得減量額度，原住民族地區土地如有意願亦能共同參與。</p> <p>(四)森林火災危及民眾安全：已加強森林火災防救宣導措施，以精準式宣導，減少災害之發生。另運用衛星監測地表植被與土壤水分，結合氣象預報觀測資料，演算林火危險度資訊。推動森林法修法，提高縱火或失火燒毀森林之刑責。</p> <p>(五)國有林地濫墾地未能積極收回，未能友善原住民族：本署(原林務局)自 94 至 111 年底已收回遭濫墾占用國有林地 16,112 公頃，並持續依「各機關經管國有公用被占用不動產處理原則」協調占用人騰空返還，在情理法兼顧原則下，以和緩方式處理，友善原住民族。</p> <p>(六)加強跨機關橫向協調整合：本署屏東分署(原林務局屏東林區管理處)每年定期召開至少 2 次聯繫平臺會議，進行相關溝通與工作檢討；本署(原林務局)每年補助地方政府辦理「入侵植物防治計畫」執行小花蔓澤蘭及銀膠菊等入侵種防除及教育宣導活動，以降低外來入侵植物對環境生態及農林產業之衝擊。</p> <p>(七)外來物種侵擾嚴重，危及我國自然生態：111</p>

農業部林業及自然保育署及所屬

立法院審議中央政府總預算案所提決議、附帶決議及注意辦理事項辦理情形報告表

中華民國 112 年度

項次	決議、附帶決議及注意事項內容	辦理情形
		<p>年全國綠鬣蜥移除投入預算及人力資源持續增加，全年移除數量及面積持續擴大，全年移除 40,687 隻。依據監測數據得知，分布區域及野外數量均有降低，顯見綠鬣蜥移除控制已有成效。</p> <p>(八) 通往各國家森林遊樂區與沿線聚落之林道，更易出現大規模崩塌之危害：除辦理林道邊溝清理、刈草，清除崩落石、路面修補等一般例行性維護工作外，每年亦依據定期巡查結果，加強林道路基流失與邊坡崩塌之復建工程。</p> <p>(九) 森林遊樂區遊客人數未快速成長：配合國境開放，本署(原林務局)建置之國家森林遊樂區電子門票系統，將森林遊樂區電子門票分銷至國外電商通路，以增加外國遊客數量。</p> <p>(十) 國土生態保育綠色網絡建置計畫：透過全臺歷年生態資料及圖資盤整，以科學資料支撐，完成全臺生物多樣性熱點與關鍵區域指認，共計 44 處綠網陸域關注區域及重要水域。</p> <p>(十一) 國家航遙測飛機更新計畫：本署航測及遙測分署(原林務局農林航空測量所)每月均定期召開會議控管執行進度，並委由第三方協助履約管理及提供專業意見，目前 2 架飛機均已運渡回國、完成民航局五階段審查，並開始執行航遙測任務。</p>
(二)	<p>112年度行政院農業委員會林務局預算案「林業發展－國家航遙測飛機更新計畫」編列2億6,000萬元，辦理「國家航遙測飛機更新計畫(109-118年)」第4年經費，包括委託辦理航遙測飛機融資租賃履約督導作業及購置高光譜掃描儀相關設備等經費。該計畫旨在取得新型適合國內環境之定翼機，搭載多元化感測器用於航遙測影像資訊蒐集，提供高品質圖資以服務政府等多元對象；原訂109年第2季完成採購程序，進入18個月航遙測飛機引進籌備階段，自111年起開始執行航遙測任務，惟因受疫情影響，降低廠商投標意願，爰依市場現實環境調整採購策略，於110年第1季完成</p>	<p>(一) 本項決議業以 112 年 3 月 16 日農授林務字第 1121710162 號函，向立法院提出書面報告在案。</p> <p>(二) 本署航測及遙測分署(原林務局農林航空測量所)辦理「國家航遙測飛機更新計畫(109~118年)」，至 111 年底已完成 2 架新機運渡回國、感測器安裝驗證及取得民航主管機關營運許可，完成飛機籌備階段作業，於本(112)年第 1 季執行航攝任務，並藉由第三方專業團隊加強督導廠商依約執行。</p> <p>(三) 本年度航攝計畫已納入各機關需求，影像可供農林資源調查與監測、國土規劃、公共建設、</p>

農業部林業及自然保育署及所屬

立法院審議中央政府總預算案所提決議、附帶決議及注意辦理事項辦理情形報告表

中華民國 112 年度

決 議 、 附 帶 決 議 及 注 意 事 項	辦 理 情 形
項 次	內 容
	<p>採購簽約，較原定期程延宕近1年，且依實際履約情形修正經費需求而增加飛機融資租賃資本。爰建請行政院農業委員會林務局應加強計畫控管，並深化影像多目標應用及資料跨機關流通共享，以滿足國家全方位航攝能量，於1個月內提出書面報告予立法院經濟委員會。</p>
(三)	<p>近年來我國的環境生態意識抬頭，對可能威脅台灣生物多樣性之外來入侵種 (invasive alien species, IAS) 之重視度日益升高，從早年的福壽螺、21 世紀初出現的紅火蟻、緬甸小鼠，到近年備受重視的虎魚、澳洲小龍蝦、埃及聖鸚、綠鬣蜥，以及 2021 年 11 月發現之海蟾蜍，以及 2022 年引發重視的外來種八哥對本土八哥棲地之侵奪，外來入侵種對台灣原本特有的生物多樣性危害甚鉅，然而，觀察其入侵原因多為人為引進，福壽螺、澳洲小龍蝦等係以經濟動物引進，但近年入侵物種如綠鬣蜥、海蟾蜍、八哥等卻是以「特殊寵物」理由人為引進，而對入侵外來種之管理法令散見於「野生動物保育法」、「動物保護法」、「動物傳染病防治條例」、「植物防疫檢疫法」等，而分別由行政院農業委員會畜牧處、林務局、動植物防疫檢疫局、漁業署等單位。在我國，外來物種管理法制之複雜，甚至可以作為學位論文之研究標的。且在執行上，受限於各單位權責，對外來物種之引進、飼養、繁殖之管理又因機關本位主義及對法令的限縮解釋，待經認定為入侵種時往往已嚴重擴散，僅能編列預算試圖移除。綜上所述，爰要求行政院農業委員會林務局除應加強防堵外來入侵種擴散之移除工作外，也應儘速通盤檢討，參考日本「外來生物法」(特定外來生物による生態系等に係る被害の防止に関する法律) 等外國立法例，研議我國外來生物種專法，統整並補強對外來入侵種生物之預防、管理、移除等工作，並向立法院經濟委員會提出書面報告，說明外來入侵種之管制措施及成效。</p>
(四)	<p>行政院農業委員會 112 年起辦理「外來入侵種埃及聖鸚、綠鬣蜥與恆春半島銀合歡移除及復育計</p>

農業部林業及自然保育署及所屬

立法院審議中央政府總預算案所提決議、附帶決議及注意辦理事項辦理情形報告表

中華民國 112 年度

項次	決議、附帶決議及注意事項內容	辦理情形
	<p>畫」。但外來入侵種入侵範圍涵括國有、公有及私有土地，且部分環境敏感或軍事敏感區域及有水土保持疑慮地區，移除外來入侵種銀合歡尚需避免造成生態環境二次危害；另全面性移除恆春半島銀合歡及辦理復育造林作業，亦須審慎評估承包廠商工班量能及執行能力，以利推動。林務局宜詳實盤點各地受衝擊程度，妥善規劃移除及復育作業，並加強跨機關之整合及計畫執行進度控管，以達成效。綜上，為提升該計畫執行進度成效，爰要求行政院農業委員會林務局於 2 個月內，提出改善說明書面報告至立法院經濟委員會。</p>	<p>案。</p> <p>(二)積極協助公部門及地方政府執行外來入侵種防治、移除、監測及風險評估等業務，並於 111 年 5 月 20 日奉行政院核定「外來入侵種埃及聖鸚、綠鬚蜥與恆春半島銀合歡移除及復育計畫(112-113 年)」，計畫內容包括埃及聖鸚移除 800 隻、綠鬚蜥移除 40,000 隻、恆春半島銀合歡移除復育 1,670.2 公頃、恆春半島私有(租用)土地銀合歡移除之收購 11,417 公噸，所需經費 8.86 億元，由有關部會(內政部、國防部、財政部、教育部、經濟部及原農業委員會)循預算程序依計畫期程、目標核實編列，本署(原林務局)將結合各土地管理機關，依計畫核定內容，如期如質完成計畫執行，以維護臺灣本土物種生存空間及生態環境，降低外來入侵種對社會、經濟的衝擊。</p>
(五)	<p>鑑於行政院農業委員會為配合 2050 淨零排放目標，預計至 2040 年增加 1,000 萬公噸碳儲量，其中包含推動國、公、私有土地新植造林、人工林永續經營等累積面積 66,000 公頃等措施，惟規定期程、造林範圍及區域、預算規模皆尚無明確資料，爰要求行政院農業委員會林務局針對上述議題於 1 個月內回覆立法院經濟委員會，並於官方網站提供相關資訊供民眾查詢。</p>	<p>(一)本項決議業以 112 年 3 月 16 日農授林務字第 1121740156 號函，向立法院提出書面報告在案。</p> <p>(二)為擴大森林碳匯抵減溫室氣體排放的效益，目前已規劃以「增加森林面積」、「加強森林經營管理」及「提高國產材利用」為三大增匯策略，其中在「增加森林面積」、「加強森林經營管理」方面，至 2040 年已訂定目標為增加森林面積 30,000 公頃及加強森林經營管理面積 36,000 公頃，未來除持續推動原有重點工作如濫墾地收回造林、崩塌地造林、山坡地獎勵輔導造林、平地造林以及海岸及離島造林等，將進一步導向農業產值較低之邊際農牧用地造林，並針對現有森林覆蓋的人工林地，透過適當的營林措施，增加森林生物量及碳貯存量。另已於網站建置「邁向農業淨零排放」專區，提供相關資訊讓民眾查詢。</p>
(六)	<p>112 年度行政院農業委員會林務局預算案於「林</p>	<p>積極協助公部門及地方政府執行外來入侵種防</p>

農業部林業及自然保育署及所屬

立法院審議中央政府總預算案所提決議、附帶決議及注意辦理事項辦理情形報告表

中華民國 112 年度

決議、附帶決議及注意事項	內容	辦理情形
	<p>業發展」工作計畫項下新增辦理「外來入侵種埃及聖鸚、綠鬣蜥與恆春半島銀合歡移除及復育計畫(112-113年)」1億2,417萬元，計畫移除埃及聖鸚800隻、綠鬣蜥4萬隻，並進行恆春半島私有(租用)土地銀合歡移除收購1萬1,417公噸；惟查外來入侵種入侵範圍涵括國有、公有及私有土地，以及部分環境敏感、軍事敏感或有水土保持疑慮地區，計畫推動過程應避免造成生態環境二次危害，因此須妥善規劃相關移除及復育作業，強化通報查緝及監測措施，並加強跨機關橫向協調整合機制，滾動檢討執行進度，俾利確實發揮預算執行效益，降低外來物種對臺灣生態、國人健康及農林業產值之危害衝擊。</p>	<p>治、移除、監測及風險評估等業務，並於111年5月20日奉行政院核定「外來入侵種埃及聖鸚、綠鬣蜥與恆春半島銀合歡移除及復育計畫(112-113年)」，計畫內容包括埃及聖鸚移除800隻、綠鬣蜥移除40,000隻、恆春半島銀合歡移除復育1,670.2公頃、恆春半島私有(租用)土地銀合歡移除之收購11,417公噸，所需經費8.86億元，由有關部會(內政部、國防部、財政部、教育部、經濟部及原農業委員會)依計畫期程、目標核實編列，本署(原林務局)將結合各土地管理機關，依計畫核定內容，如期如質完成計畫執行，以維護臺灣本土物種生存空間及生態環境，降低外來入侵種對社會、經濟的衝擊。</p>
(七)	<p>112年度行政院農業委員會林務局預算案於「財產孳息—租金收入」編列歲入1億9,100萬3千元，較111年度1億6,101萬8千元增列2,998萬5千元，根據預算說明，該筆收入為林務局出租國有林地、礦業用地及區外保安林地收入與轄區餐飲設施等委外經營租金。惟查，該項收入於107、108年度預算中分別編列1億4,724萬9千元及1億4,529萬7千元，決算數分別為1億7,956萬元及1億6,743萬6千元，執行率達121.94%及116.61%，惟109年度執行率下降至82.12%，110年因疫情提供紓困租金優惠等措施，決算數僅5,789萬7千元，執行率僅36.15%，111年度預算編列1億6,101萬8千元，至111年9月30日僅執行1,878萬3千元，按其累積分配數1億2,215萬3千元計算，執行率偏低。</p> <p>綜上，林務局近年租金收入減少，其與預算之差距逐漸加大，然而該局在編列預算仍持續增加，允應具體說明差距持續擴大之原因，其執行率降低對相關人員績效考核是否有影響，以及如何在112年度達成預算目標，爰要求行政院農業委員會林務局於112年度加強租金收解作業，務必達成年度歲入目標。</p>	<p>(一)因應新冠肺炎疫情，本署(原林務局)110年度(應收109年1-12月)及111(應收110年1-12月)年度之租金紓困措施，除減收或免收外，110年度應收租金緩收至111年6月開徵，111年度應收租金緩收至111年11月下旬開徵。</p> <p>(二)本署(原林務局)111年度租金收入預算為1億6,101萬8,000元，迄111年12月底止累計實收數達2億1,884萬3,361元，執行率達135.91%，並無執行率偏低之情形。</p> <p>(三)另本署(原林務局)112年度(應收111年1-12月)租金開徵作業亦緩收至112年11月10日開徵，將積極辦理收解作業，以達成年度歲入目標。</p>
(八)	<p>112年度行政院農業委員會林務局預算案於「林業試驗研究」項下編列「01永續林業與生物多樣</p>	<p>(一)為補強深山地區通訊問題，自109年起評估「電視空白頻段」技術應用於山區通訊之可</p>

農業部林業及自然保育署及所屬

立法院審議中央政府總預算案所提決議、附帶決議及注意辦理事項辦理情形報告表

中華民國 112 年度

決議、附帶決議及注意事項	內容	辦理情形
	<p>性」分支計畫共 6,020 萬 4 千元，其細部計畫及其委辦費有「氣候變遷減緩與生態林業」158 萬 6 千元、「生物多樣性與野生生物管理」97 萬 7 千元，以及「永續林產業發展」1,010 萬 1 千元，其餘則為 5 個補助國內研究機構或大專校院研究案。惟查，「永續林產業發展」計畫其中一個重要目標在解決山區寬頻網路基礎建設難題消彌通訊服務之地理落差，山區通訊不僅對林業發展、山林保育具有重要功能，對民眾山林活動安全也具相當重要性，允應加速推動。然而該項目前一次辦理計畫採購為 109 年「山區無線寬頻網路及物聯網技術整合可行性評估計畫」，決標金額為 182 萬 5 千元，110 年度續推動「山區無線寬頻網路頻譜動態接取技術與布建區位研析」，預算金額僅 93 萬 8 千元，8 月辦理第一次招標，卻因唯一投標廠商未通過評審而流標，復又未立即檢討，遲至 11 月 5 日才重新辦理公告招標，110 年之計畫拖到 12 月 7 日才決標。又林務局 111 年度編列 1,208 萬 4 千元辦理「山區無線寬頻網路建置及低軌衛星通訊技術研析」案，亦遲至 9 月 26 日才上網公告招標，該案迄 111 年 11 月 1 日仍未決標。林務局執行預算辦理委辦招標案件，多次如此造成計畫推動執行之延宕，行政院農業委員會林務局允應檢討工作計畫之執行是否持續拖延，以加速推動施政計畫。</p>	<p>行性，110 年納入「自動跳頻機制」技術，目前已克服不特定電波干擾之問題，並開發山區地形可以「電視空白頻段」通訊之範圍之模擬技術，經評估已可應用於廣闊國有林地，未來將結合無人機建立機動無線網路中繼站，應用於林火及山區救難工作。</p> <p>(二) 111 年度「山區無線寬頻網路建置及低軌衛星通訊技術研析」案業於 111 年 11 月 16 日決標，並依規劃期程完成設備進口及場勘作業，俟建置完成後將可提升桃竹苗林地管理、山林活動安全及山林保育等業務推動成效。</p>
(九)	<p>112 年度行政院農業委員會林務局預算案第 3 目「林業管理」項下「化解野生動物危害農業及瀕危物種與人衝突」編列 1 億 0,203 萬 5 千元。係為辦理架設電牧器圍網防治野生動物危害補助、有效防治野生動物危害農業、降低野生動物遭受傳統陷阱誤捕等工作。有鑑於時有野生或流浪動物遭獸銜及山豬吊等無差別獵具夾傷四肢，造成其掙扎時之痛苦，後續更必須截肢等不符動物福利精神之事件產生，林務局擬修正「野生動物保育法」，明文禁止山豬吊等無差別獵具捕捉野生動物，然現行未有相關規定下，面對仍有農民使用山豬吊或違法使用獸銜維護其農作，林務局推廣</p>	<p>(一) 本項決議業以 112 年 2 月 23 日農授林務字第 1121700307 號函，向立法院提出書面報告在案，經立法院經濟委員會於 112 年 4 月 19 日召開第 10 屆第 7 會期第 13 次全體委員會，決議准予動支，並經立法院 112 年 5 月 10 日台立院議字第 1120701587 號函復在案。</p> <p>(二) 輔導農民使用正確防治技術，降低農損程度，定期檢討電圍網補助計畫，調整補助內容，以符合農民所需，110 年起按農地面積大小換算補助金額，中央補助每案最高 11 萬 1,082 元，112 年起擴增咖啡及鳳梨等二種作物，增加農民申請意願，降低農損提高農作</p>

農業部林業及自然保育署及所屬

立法院審議中央政府總預算案所提決議、附帶決議及注意辦理事項辦理情形報告表

中華民國 112 年度

決 議 、 附 帶 決 議 及 注 意 事 項	辦 理 情 形
項 次	內 容
	<p>以補助農民架設電圍網方式，衡平農民農作權益與動物福利，惟偏鄉山林仍頻傳流浪動物遭夾傷，動物保護團體救援不及、醫療資源浪費等情事。爰凍結該項預算 5%，俟行政院農業委員會向立法院經濟委員會提出書面報告後，始得動支。</p>
	<p>收益。</p> <p>(三) 辦理野生動物危害通報、處理及防治宣導，提供有效的防治方式與觀念，鼓勵民眾通報危害農作，以掌握危害農作區域及程度。</p> <p>(四) 推廣將傳統式套索更換為改良式獵具，111 年共發放或提供 1,306 組改良式獵具，將持續收集使用回饋，作為後續改良參考。</p> <p>(五) 農業部(原農業委員會)與內政部警政署保安警察第七總隊加強於瀕臨絕種野生動物活動熱區執行非法狩獵與獵具拆除，111 年巡查 51 處野生動物活動熱區，查獲違反野生動物保育法案 130 件，杜絕非法狩獵案件發生。</p>
(十)	<p>近年因氣候變遷，農業耕作及蟲害防治方式影響，造成疣胸琉璃蟻行為模式改變，從野外侵入山腳地區的民宅、果園等。部分鄉鎮民眾近年就常受「蟻害」困擾，雖然地方政府及地方農政單位積極推廣硼酸糖水防治，但效果有限。蟻害作亂，引發部分地方民眾困擾，甚至於隱蔽性高之隔間夾板、電線插座、水管等管狀類物品築巢，或是爬上車子，鑽進車門排水邊縫當通道，導致電器物品出現短路故障。疣胸琉璃蟻亦會咬人、噴射蟻酸，影響民眾健康。爰要求行政院農業委員會應積極研商相關防治措施，並針對因氣候變遷造成之各種蟲害，尋求防治與改善方法。</p>
	<p>(一) 琉璃蟻為整體生態環境之一環，棲所鄰近人類生活環境，因族群數量季節性大量增加，侵入家戶影響民眾生活。琉璃蟻不直接危害農作物，並無核准使用農藥，農業部動植物防疫檢疫署(原動植物防疫檢疫局)已協調環保機關共同強化民眾環境教育觀念，減少受騷擾問題。</p> <p>(二) 琉璃蟻築巢於落葉堆與植物縫隙，因人為設施如隔間夾板、電線插座、管狀物品或雜物堆置，成為其適當棲息環境而築巢，致騷擾居家生活或干擾農事操作；農民可透過清園等管理措施，干擾其建立族群，並加強蚜蟲或介殼蟲之防治，降低其食物來源；亦可使用 3% 硼酸混合 10-20% 的蔗糖水，自製餌劑誘殺；也可參考使用免登記植物保護資材，如皂素等進行植株上蟻群防治，以減少農作活動時遭叮咬。農業部動植物防疫檢疫署(原動植物防疫檢疫局)已製作避免琉璃蟻騷擾之相關圖卡、摺頁及影片，推廣正確防治觀念及技術，由地方政府持續強化民眾環境教育，以減少民眾生活受干擾情事。</p> <p>(三) 至於因應氣候變遷造成蟲害之防治管理措施，持續強化蒐集國際間重大或新興疫病蟲害疫情，盤點氣候改變國內疫病蟲害發生時序，配合調整防治策略，透過智慧資訊整合</p>

農業部林業及自然保育署及所屬

立法院審議中央政府總預算案所提決議、附帶決議及注意辦理事項辦理情形報告表

中華民國 112 年度

決 議 、 附 帶 決 議 及 注 意 事 項	辦 理 情 形
項 次	內 容
	<p>納入有害生物監測管理體系，辦理友善防治資材研發與利用；並依據災害防救法之規定，督導各地方政府植物疫災災害防救計畫，整備防疫物資。</p>
(十一)	<p>行政院蘇貞昌院長110年3月至屏東縣車城鄉視察銀合歡移除及原生樹種生態造林作業，並研擬規劃於2年內施行完畢。銀合歡原產於中美洲，因生長、繁殖力強，形成純林。近年在台灣大量蔓延，造成本地公私有林皆受危害，造成生態系統劣化，屏東有不少鄉鎮受到影響。銀合歡生長區域涵蓋土地多個公私有土地，因此，移除時須跨單位、局處合作進行。爰要求行政院農業委員會林務局積極針對銀合歡等入侵植物，跨單位、局處合作，提出階段性移出狀況報告及未來移出規劃送立法院經濟委員會，以維護本土生態完整性及多樣性。</p> <p>(一) 本項決議業以 112 年 3 月 9 日農授林務字第 1121740137 號函，向立法院提出書面報告在案。</p> <p>(二) 積極協助公部門及地方政府執行銀合歡移除、監測及風險評估等業務，將結合屏東縣各土地管理機關，依「外來入侵種埃及聖鸚、綠鬣蜥與恆春半島銀合歡移除及復育計畫(112-113年)」核定內容，如期如質完成計畫執行，以維護臺灣本土物種生存空間及生態環境，降低外來入侵種對社會、經濟的衝擊。另本署屏東分署每年定期召開至少 2 次聯繫平臺會議，瞭解各土地管理機關(單位)工作進度規劃、年度預定執行情形，交流與分享工作發現、困難，並進行相關溝通與工作檢討。</p>
(十二)	<p>行政院農業委員會林務局之任務為發展森林育樂、促進公、私有林營林業務之推動。墾丁森林遊樂區占地廣闊，且具備生物多樣性特色，無論在教育、休憩、娛樂、生態保育各方面都得天獨厚。墾丁國家森林遊樂區觀海樓於111年10月15日整修完成，加上幅員廣闊，園區應可積極推廣，提高知名度。爰要求行政院農業委員會林務局針對墾丁森林遊樂區提出相關觀光推廣之規劃方案，以提升墾丁森林遊樂區旅遊知名度。</p> <p>為推廣行銷墾丁國家森林遊樂區所擁有熱帶季風雨林、高位珊瑚礁地形景觀、海岸林植群及動植物生態特色，依其多元之環境，發展低衝擊之生態旅遊活動，並就軟硬體設施進行改善，推動下列方案：</p> <p>(一) 持續爭取資源經費，辦理設施改善，提供優質的遊憩場域，提升旅遊知名度。</p> <p>(二) 辦理旅遊意象重塑，發掘墾丁生態與人文特色，結合觀海樓與遊客中心提供餐飲服務，規劃年度活動，開發實境解謎。</p> <p>(三) 結合園區及周邊部落，合作發展生態旅遊活動，擴展策略聯盟，門票分銷國外電商等。112年1-4月到訪遊客較111年同期增加23%。</p> <p>(四) 推動跨機關合作，與墾丁國家公園管理處、林業試驗所恆春研究中心、畜產試驗所恆春分所定期召開平台會議，合作辦理稀有瀕危植物展及賞鷹、護蟹活動、探討梅花鹿議題等。</p>
(十三)	<p>如何在永續經營的前提下，讓持有林地的私有林本署(原林務局)自 108 年度起推動「林業永續多元</p>

農業部林業及自然保育署及所屬

立法院審議中央政府總預算案所提決議、附帶決議及注意辦理事項辦理情形報告表

中華民國 112 年度

項次	決議、附帶決議及注意事項內容	辦理情形
	<p>農可以於經營林木期間仍有短期經濟收入，又能透過林地的優良環境條件創造林產品附加價值，讓林農整體收益提高，確保林地回歸林用，避免土地的超限利用、轉成非林業用途開發，成為政府林務單位重要目標。是故，行政院農業委員會林務局亦應於產、官、學上合作，共同研究，以提高林農收益及維持林相永續經營，使自然與人民共好之規劃。</p>	<p>輔導方案」，依照不同土地使用類別及環境條件進行森林多元輔導經營，提供及分享國人多元森林服務價值，如森林主副產物生產、國土保安、生態環境保育及育樂等功能，該方案尤其著重於協助私有林進行合理之森林經營，並於造林木達輪伐期或收穫前，適度發展林下經濟活動、森林育樂或其他非木質產業等多元人工林產業經營方式，以期增加林農收入，藉此維持長期經營森林之能量，並透過政府資源之協助，減輕林農營林成本負擔，統計迄今參加該方案之林地面積已達 1,519 公頃，後續則依產業不同需求，對應不同政策工具，銜接國內產業鏈，達成振興林業目標。此外，發展林下經濟活動部分，本署(原林務局)與林業試驗所研析在可維持森林植被情況下及不使用除蟲(草)藥劑及化學肥料等原則下，持續開發容許有限度進行林下經濟之品項，現階段已有段木香菇、木耳、臺灣金線連、森林蜂產品、臺灣山茶、馬藍及天仙果等 7 項森林副產物標的，未來將會持續推出更多種林下經濟品項，以提供林農不同經營選擇，並持續精進提升相關經營技術。</p>
(十四)	<p>據國家發展委員會預估，2022年我國的工作年齡人口(working age population)為1,630萬人，然而到了2030年便將降至1,507萬人，於未來8年間減少8%；時至2050年時更將僅餘1,091萬人，意即減少約1/3。此將或造成林業經營乃至國土保安上之嚴峻挑戰，以日本為例，其於二次世界大戰後大量栽種之人工林，於1960年代後因經濟價值降低及山村人口流失，疏於經營者不在少數；而缺乏經營管理之人工林，亦於其後造成土砂災害，威脅人民生命財產。故必需就工作年齡人口減少對於林業經營與國土保安之影響進行評估並擬定因應措施。爰此，請行政院農業委員會林務局就「我國工作年齡人口減少對於林業經營及國土保安之衝擊與因應計畫」，於3個月內提出書面報告送立法院經濟委員會。</p>	<p>(一) 本項決議業以 112 年 5 月 15 日農授林務字第 1121740272 號函，向立法院提出書面報告在案。</p> <p>(二) 相關辦理情形摘述如下：</p> <ol style="list-style-type: none"> 1. 引進高效能林業收穫機械：於 107 年引進高性能林業機械-塔式集材機，顯著降低集材主柱架設時間、集材機轉移次數與人力需求，112 年將再引進更高性能塔式集材機，將提升作業效能及降低人力需求。 2. 推動友善環境與高效能林業機具補助實施計畫：自 111 年起針對造林育苗、竹木收穫、林下經濟、製材加工及剩餘資材循環應用等五大類林業省工機具(組)提供補助，111 年度總計補助機具 441 臺，112 年度持續辦理中。 3. 培力新一代林業專業技術人才：已設置「竹東林業訓練基地」並完成林業職能學習地圖，發展符合現代林業經營技術培力課程，

農業部林業及自然保育署及所屬

立法院審議中央政府總預算案所提決議、附帶決議及注意辦理事項辦理情形報告表

中華民國 112 年度

決 議 、 附 帶 決 議 及 注 意 事 項	辦 理 情 形
項 次 內 容	
	<p>持續開辦各項育苗、造林撫育、伐採等相關技術教育訓練，以培植優質的人力資源為目標，吸引年輕人力參與林業工作。</p>
<p>(十五) 我國違反國土功能分區之違法利用行為，常因裁罰金額與不當得利不成比例、地方政府消極執法等問題日益嚴重。如果違規利用行為在山坡地、林業用地等地區，造成的水土保持問題可能影響人身安全，政府也要投入更多整治預算。為支持行政院農業委員會林務局取締不法開發行為，避免受到涉及不法行為之請託關說壓力，爰請行政院農業委員會林務局落實廉政制度，確實依據「行政院及所屬機關機構請託關說登錄查察作業要點」之規範，詳實登錄相關違法案件的請託關說，並予以資訊公開，供社會大眾協助監督。</p>	<p>(一) 本署(原林務局) 111-112 年並無受理請託關說登錄案件。</p> <p>(二) 本署(原林務局)於 112 年 2 月 16 日辦理森林護管員學科訓練時一併進行請託關說登錄之相關宣導，參與人數共計 26 人。</p> <p>(三) 本署各分署、處(原林務局所屬管理處所)於 112 年 2 月至 5 月間，共計辦理請託關說登錄宣導課程計 23 場次，宣導人數計 727 人。</p> <p>(四) 本署(原林務局)將依據「行政院及所屬機關機構請託關說登錄查察作業要點」規定，持續辦理請託關說登錄查察作業之廉政宣導。</p>
<p>(十六) 112 年度行政院農業委員會林務局預算案於「林業發展」編列 47 億 6,870 萬 6 千元。其中執行「森林永續經營及產業振興計畫」各科目合計編列 30 億 6,253 萬 4 千元。查「提升造林面積」未達農業部門溫室氣體排放管制第一期階段目標，應予檢討，並向立法院經濟委員會提出書面報告。</p>	<p>(一) 本項決議業以 112 年 6 月 9 日農授林務字第 1121740326 號函，向立法院提出書面報告在案。</p> <p>(二) 相關辦理情形摘述如下：</p> <ol style="list-style-type: none"> 1. 為提升造林面積，擴大森林碳匯抵減溫室氣體排放的效益，已規劃以「增加森林面積」、「加強森林經營管理」及「提高國產材利用」為三大增匯策略，其中在「增加森林面積」、「加強森林經營管理」方面，至 2040 年已訂定目標為增加森林面積 30,000 公頃及加強森林經營管理面積 36,000 公頃。 2. 未來除持續推動原有重點工作如濫墾地收回造林、崩塌地造林、山坡地獎勵輔導造林、平地造林以及海岸及離島造林等，將進一步導向農業產值較低之邊際農牧用地造林，研議混農林業經營，提升造林意願，並針對現有森林覆蓋的人工林地，將幼齡期林木予以適當的營林撫育措施，並將位於林木經營區內，已達伐期齡之人工林，進行伐採再造林等合理永續循環使用，以增加森林生物量及碳貯存量。

農業部林業及自然保育署及所屬

立法院審議中央政府總預算案所提決議、附帶決議及注意辦理事項辦理情形報告表

中華民國 112 年度

決 議 、 附 帶 決 議 及 注 意 事 項	辦 理 情 形
項 次	內 容
(九)	<p>動植物防疫檢疫局及所屬</p> <p>112 年度行政院農業委員會動植物防疫檢疫局及所屬預算案編列「一般行政」，係屬辦理督導及管理各項業務之進行。然根據台灣動物社會研究會副執行長陳玉敏指出，2019 年 1 月農委會林務局根據少數學者意見，認定台灣獼猴族群數量穩定，因此將台灣獼猴從「保育類」降級為「一般類」野生動物，局長林華慶曾表示，未來將會針對台灣獼猴進行野外觀察，並派員加強查緝違法飼養案件。但降級 3 年以來接獲逾 150 件通報案例，扣除重複通報案件，動保團體實際調查 127 件個案，其中不乏違法飼養獼猴、虐待等事件。爰此，請行政院農業委員會林務局持續積極處理並提書面報告送立法院經濟委員會，以杜絕不法。</p>
	<p>(一) 本項決議業以 112 年 3 月 8 日農授林務字第 1121700410 號函，向立法院提出書面報告在案。</p> <p>(二) 持續積極處理違法飼養或虐待獼猴案件之辦理情形摘述如下：</p> <ol style="list-style-type: none"> 1. 於 111 年 9 月 30 日依動物保護法第 8 條及第 36 條第 1 項規定，指定公告臺灣獼猴禁止飼養及輸入之動物，逾期未依規定辦理登記或送交者，可依動保法開罰並沒入動物。 2. 加強違反野生動物保育法案件查緝，民間團體所通報之 151 案，經本署(原林務局)函請地方政府查處，實際案件數為 131 案，其中包括資訊不足、現場無飼養、由地方政府野放或收容及委託代養等，將持續針對曾持有者進行不定期查核，杜絕再次非法飼養。 3. 農業部(原農業委員會)與內政部警政署保安警察第七總隊合作，持續加強違反野生動物保育法案件查緝，以有效嚇阻不法情事發生。 4. 持續進行臺灣獼猴族群趨勢發展監測與調查工作，以供研擬相關保育策略依據，促進臺灣獼猴族群發展。 5. 加強民眾保育教育觀念，提升全民保育水平，促進各物種多樣性發展，維護自然生態。

本頁空白

附錄一、農業部林業及自然保育署

農業部林業及自然保育署

目 次

中華民國 113 年度

	頁 次
一、歲出計畫提要及分支計畫概況表 -----	215—232
二、各項費用彙計表 -----	233—234
三、人事費彙計表 -----	235
四、預算員額明細表 -----	236—237
五、公務車輛明細表 -----	238

農業部林業及自然保育署
歲出計畫提要及分支計畫概況表

經資門併計

中華民國113年度

單位：新臺幣千元

工作計畫名稱及編號	5251021300 林業試驗研究	預算金額	60,533
-----------	-------------------	------	--------

計畫內容：

1. 氣候變遷減緩與生態林業。
2. 生物多樣性保育與野生動物管理。
3. 永續林產業發展。

預期成果：

1. 完成臺灣高山植物受氣候變遷影響分析1式，擬定優先關注之植群類型及棲地名單；完成林業部門國家溫室氣體清冊報告1冊，收集林業部門國家溫室氣體排放清冊報告相關資料，進行臺灣地區森林碳吸存及排放量分析。
2. 建立國內野生動物自動相機監測網路1式，改善自動相機資料整合平台，提升管考效能與資料分析功能；新增典藏動物遺傳物質400件，生命條碼DNA序列400筆；藉由已建立研究者與民間社群合作橋樑，透過社群協作機制，充實野外觀察、採集和物種鑑定工作，培育分類人才，持續邀請專家參與物種內容建置，每年更新與修訂現有資料200篇；制定生態調查資料標準、流通機制或技術規範一式。
3. 導入智慧科技，增加竹林生產之規劃與收穫效率及準確性，完成2項(散生竹與叢生竹)之竹林規劃與生產模式；開發3種國產竹木單板複合裝修用材，帶動國產材產品市場需求，及提高產業競爭力。

分支計畫及用途別科目	金額	承辦單位	說明
01 永續林業與生物多樣性	60,533	保育企劃組	1. 本分支計畫編列60,533千元，工作計畫內容包含： (1) 為因應氣候變遷，藉由研析森林環境因應與調適能力，持續發展各項分析模式，並提升氣候變遷研究資料更新速度，以快速掌握氣候變遷訊息。 (2) 為達提升生態系服務效益及促進生物多樣性永續利用之目標，藉由執行野生物分類遺傳、永續利用及教育推廣等研究，並探討長期監測資料整合應用，以促進永續利用並推動主流化。 (3) 為促進國產材利用與林產業價值之目標，藉由健全生產供銷鏈並穩定供銷模式，結合地方特色與人才研發創新林產品，並應用智慧科技改良木材收穫技術，以達成永續林產業發展。 2. 業務費：18,297千元。 (1) 辦理計畫審查，聘請專家學者之出席費及書面審查費等280千元。 (2) 委辦費：辦理因應淨零排放精進林業部門清冊計算及應用機制探討、永續林業經營及科技合作計畫、福山森林動態樣區複查、外來入侵物種國內管理政策之分級以及指標建立、溪流魚類AI影像辨識系統維護暨優化案、山區無線寬頻網路建置及低軌衛星通訊技術研析案等所需經費17,997千元。 (3) 辦理科技計畫實地查核等國內旅費20千元
2000 業務費	18,297		
2036 按日按件計資酬金	280		
2039 委辦費	17,997		
2072 國內旅費	20		
4000 獎補助費	42,236		
4030 對特種基金之補助	26,554		
4040 對國內團體之捐助	15,682		

農業部林業及自然保育署
歲出計畫提要及分支計畫概況表

經資門併計

中華民國113年度

單位：新臺幣千元

工作計畫名稱及編號	5251021300 林業試驗研究	預算金額	60,533
分支計畫及用途別科目	金額	承辦單位	說明
			<p>3. 獎補助費：辦理高海拔山區草原生態系變遷調查、野生動物長期監測系統之優化與資料整合、典藏國家野生動物遺傳物質及維運生命條碼資料庫計畫、生物多樣性資訊基礎建設優化與生物名錄資料建置、國產木材複合材料創新技術開發、竹產業關鍵技術發展整合計畫、竹創新生產技術開發產業鏈串接計畫、臺灣生命大百科開放資料的推廣與社群協作、全竹應用跨域整合技術開發計畫、國產木竹材之碳盤查計畫、原竹產品類別規則建置制定計畫等42,236千元。</p>

農業部林業及自然保育署
歲出計畫提要及分支計畫概況表

經資門併計

中華民國113年度

單位：新臺幣千元

工作計畫名稱及編號	5651020100 一般行政	預算金額	362,092
-----------	-----------------	------	---------

計畫內容：
辦理本署各項人事費用、經常性業務、資訊應用與管理等。

預期成果：
維持本署各項業務正常運作，完成良好機關管理工作。

分支計畫及用途別科目	金額	承辦單位	說明
01 人員維持	309,755	人事室、秘書室	本分支計畫包括職員222人，技工5人，駕駛3人，工友2人，聘用人員2人，合計234人，共需人事費如列數。
1000 人事費	309,755		
1015 法定編制人員待遇	193,877		
1020 約聘僱人員待遇	2,128		
1025 技工及工友待遇	4,230		
1030 獎金	47,856		
1035 其他給與	4,061		
1040 加班費	18,192		
1045 退休退職給付	48		
1050 退休退職儲金	20,707		
1055 保險	18,656		
02 基本行政工作維持	52,337	秘書室	本分支計畫係辦理一般性行政事務工作等所需之經常性維持經費，其內容包括： 1.員工教育訓練費50千元。 2.水電費4,152千元。 3.郵資、電話、網路通訊等6,310千元。 4.資訊安全防護、公文管理及薪資管理系統等資訊操作維護費及軟體使用費10,214千元。 5.辦公廳舍租金等240千元。 6.公務車輛牌照稅、汽車燃料使用費、土地及房屋稅等199千元。 7.公務車輛及辦公廳舍等保險費169千元。 8.雇用臨時人員協辦業務1,500千元。 9.審查委員出席費、辦理環境教育、性別主流化、廉政倫理、全民國防教育、個人資料保護及其他政策性訓練等各項講習訓練之講師鐘點費等622千元。 10.公務車輛油料、文具紙張及碳粉匣等2,629千元。 11.印刷、保全、環境維護及辦理員工文康活動等11,174千元及員工協助方案相關經費200千元，合計11,374千元。 12.辦公廳舍及其他建築修繕維護等費用1,520千元。 13.公務車輛及辦公器具等維護費478千元。 14.中央空調主機、冷氣機及電梯等設備養護費853千元。 15.國內旅費及運費等255千元。 16.署長特別費218千元。
2000 業務費	40,783		
2003 教育訓練費	50		
2006 水電費	4,152		
2009 通訊費	6,310		
2018 資訊服務費	10,214		
2021 其他業務租金	240		
2024 稅捐及規費	199		
2027 保險費	169		
2033 臨時人員酬金	1,500		
2036 按日按件計資酬金	622		
2051 物品	2,629		
2054 一般事務費	11,374		
2063 房屋建築養護費	1,520		
2066 車輛及辦公器具養護費	478		
2069 設施及機械設備養護費	853		
2072 國內旅費	220		
2081 運費	35		
2093 特別費	218		
3000 設備及投資	6,152		
3010 房屋建築及設備費	4,000		
3030 資訊軟硬體設備費	280		
3035 雜項設備費	1,872		
4000 獎補助費	5,402		
4060 對公保軍保退撫基金之補助及挹注	4,784		
4085 獎勵及慰問	618		

農業部林業及自然保育署
歲出計畫提要及分支計畫概況表

經資門併計

中華民國113年度

單位：新臺幣千元

工作計畫名稱及編號	5651020100 一般行政	預算金額	362,092
分支計畫及用途別科目	金額	承辦單位	說明
			17. 署本部辦公廳舍空間改善工程經費4,000千元。 。其中工程管理費45千元(計算方式：1,500千元*3%=45千元)，係依中央政府各機關工程管理費支用要點規定估算，並配合工程結算總價覈實於得提列數額內執行。 18. 汰換電腦硬體設備等280千元。 19. 汰購冷氣機、影印機、飲水機等事務設備1,872千元。 20. 原國軍退除役官兵輔導委員會榮民森林保育事業管理處退休人員退撫新制實施前任職年資因年金改革節省退撫給付挹注公務人員退休撫卹基金經費4,784千元。 21. 退休人員三節慰問金618千元。

農業部林業及自然保育署
歲出計畫提要及分支計畫概況表

經資門併計

中華民國113年度

單位：新臺幣千元

工作計畫名稱及編號	5651021000 林業管理	預算金額	84,832
-----------	-----------------	------	--------

計畫內容：

1. 辦理保育類野生動物急救站及收容中心營運、野生動物醫療及照養人才培訓、野生動物保育醫療教育活動、參與國際交流及物種保育等工作項目。
2. 辦理野生動物危害農業處理與防治補助、調查監測及防治技術研發、鼓勵民眾通報受傷瀕臨絕種野生動物、教育宣導、訓練等工作。

預期成果：

1. 辦理保育類野生動物收容中心營運(包含查緝走私及違反野生動物保育法沒(收)入野生動物及民眾、地方政府後送之傷病保育類野生動物收容、醫療、救傷、野放訓練等工作)、野生動物醫療及照養專業人才培訓、野生動物保育醫療教育活動、參與國際交流及物種保育計畫。
2. 辦理架設電牧器圍網防治野生動物危害補助、監測調查、防治技術研發，有效防治野生動物危害農業，保障農民收益；鼓勵民眾通報受傷瀕臨絕種野生動物、教育宣導、訓練等工作，降低野生動物遭受傳統陷阱誤捕，兼顧野生動物保育，促進生產、生活及生態的三生農業的均衡發展。

分支計畫及用途別科目	金額	承辦單位	說明
01 強化野生動物救援照養及保育醫學	65,000	保育管理組	本分支計畫係辦理保育類野生動物收容中心營運、保育醫學、教育推廣及設施改善等工作，所需業務費61,647千元；並捐助民間團體辦理東部野生動物救傷中心營運所需獎補助費3,353千元。
2000 業務費	61,647		
2039 委辦費	61,647		
4000 獎補助費	3,353		
4040 對國內團體之捐助	3,353		
02 化解野生動物危害農業及瀕危物種與人衝突	19,832	保育管理組	1. 本分支計畫係辦理野生動物危害農業處理與防治補助、調查監測及防治技術研發、鼓勵民眾通報受傷瀕臨絕種野生動物、教育宣導、訓練等工作。 2. 業務費17,982千元 (1) 專家學者出席費600千元。 (2) 委託專業團隊辦理野生動物危害農業防治輔導、危害農業現況調查及監測、防治技術研發及精進、複合式防治方式推廣、人與瀕臨絕種野生動物衝突管理及宣導等13,500千元。 (3) 購置公務用文具紙張、物品、印刷、勞務承攬、房舍修繕、國內旅費等經費3,882千元。(其中辦理媒體政策及業務宣導相關經費150千元)。 3. 設備及投資50千元，係汰換電腦等。 4. 獎補助費1,800千元，係捐助民間團體辦理野生動物危害防治調查及宣導計畫所需費用(其中辦理媒體政策及業務宣導相關經費800千元)。
2000 業務費	17,982		
2036 按日按件計資酬金	600		
2039 委辦費	13,500		
2051 物品	432		
2054 一般事務費	2,750		
2072 國內旅費	500		
2081 運費	200		
3000 設備及投資	50		
3030 資訊軟硬體設備費	50		
4000 獎補助費	1,800		
4040 對國內團體之捐助	1,800		

農業部林業及自然保育署 歲出計畫提要及分支計畫概況表

經費門併計

中華民國113年度

單位：新臺幣千元

工作計畫名稱及編號	5651021100 林業發展	預算金額	830,942
-----------	-----------------	------	---------

計畫內容：

1. 執行森林永久樣區複查，建立森林資源長期監測體系，並辦理國家生物多樣性及臺灣全區航遙測影像之時序空間資訊建置及應用服務發展等國土資訊建置工作。
2. 加強林野護管及森林火災防救，保護國家森林資源，招募森林監測志工及登山團體等民間力量，並結合社區加強森林保護工作；辦理租地改正造林輔導、國有林地產籍管理、暫准放租林地檢討解編事宜及國有林租地補償收回；辦理國有林地占用排除，並宣導護林、愛林觀念，鼓勵全民參與自然保育、造林綠美化等林業、保育及環境教育之推廣；管理經營保安林，逐年辦理保安林檢訂、清查，並適時依環境狀況擴編保安林；辦理海岸線保安林之環境整理，提供民眾森林療癒、環境教育與休憩之空間，使全國保安林得獲完整維護。
3. 辦理國有林復育造林及人工林中後期撫育工作，厚植森林資源並提升林木形質，提高木材價值；辦理海岸區外保安林及離島地區造林及定砂工作，構築濱海綠色廊道；創新林產科技研發，提升國產木竹材附加價值及國際競爭力；重整加強國有林竹林經營管理、竹材生產質量管控、省工機械採伐模組化流程建立。
4. 推動平原地區之短期經濟林及公有地造林綠化工作，持續加強撫育平地造林地，以營造優質綠色生態環境。加強輔導私有林經營及管理技術及獎勵造林後續輔導措施，建構木材生產技術體系，輔導林業生產合作社，媒合林農與林產加工業者合作，建立林業產業鏈。加強林木疫病、蟲害防治，確保林木健康管理，推動樹木保護工作，輔導主管機關進行受保護樹木普查及教育訓練，輔導私有林林農增加竹林經營面積、成立竹構育成中心，結合產官學力量，重新整合，從竹材從生產、加工到市場端產業鏈結。
5. 於全國國有林地內，依集水區整體治理原則，依據國有林集水區危險度評估結果，檢討轉化為「高、中、低」治理順序後，以安全為基礎，優先針對中、高危險集水區加強治理，辦理防砂工程及崩塌地復育，保障民眾生命財產安全，並建立治理工程生態友善機制，加強治理工程對生態保育措施。加速推動林道道路上下邊坡崩塌處理、地層滑動整治、排水設施改善、路基及鋪面改善、設置安全設施，以及生態通道規劃設置等工作，提供國人森林旅遊與林業經營管理安全之道路。
6. 以國有林大規模崩塌潛勢區判釋成果為基礎，持續追蹤判釋，並辦理監測分析及調查規劃工作，建立防災應變機制，以安全為基礎，分年分期辦理處理改善工程，降低大規模崩塌發生風險。
7. 整合自然步道、國家森林遊樂區、平地森林園區、林業文化園區、林業軌道及生態教育館等森林遊憩場域，活化與保存林業文化資源，發揮在地特色，充實各項必要且具公益性質之公共設施，以提供自然學習、環境教育及戶外遊憩體驗的優質場所，並結合各項遊憩場域、周邊農業及社區營造等產業，發展多樣化遊程及行銷推廣活動。
8. 加強全國自然保護區系統巡護管理、調查監測、技術訓練及環教解說活動；推動社區居民參與林業工作；取締或舉發違反野生動物保育法案件之獎勵；執行關鍵陸域外來入侵動物監測、調查及移除；推動保護區域之經營管理、輔導不利耕作之劣化地轉型為濕地生態園區及建立濕地生態保存暨復育示範，提高生物多樣性。
9. 建置與維護國土生態保育綠色網絡，串聯東西向河川、綠帶，連結山脈至海岸，編織「森、川、里、海」廊道

預期成果：

1. 完成年度經營施政等計畫之編擬、建立森林資源長期監測體系，以掌握森林動態變化，適時調整森林經營策略；建構國家生物多樣性資訊網絡，促成公部門生物多樣性資訊蒐集保存及整合，蒐集擴充臺灣全區航遙測時序影像並強化流通服務效能，供應國土規劃、環境監測及防救災空間分析應用。
2. 護管國家森林資源，結合民間力量加強林野巡護，並加強科技器材應用，防範森林火災、盜伐、濫墾及人為破壞等林政案件之發生，達到降低危害、減少損失目標，以維護國家森林資源之完整。加強經營林地產籍管理，健全出租林地管理，降低違約使用發生率，有效維護國家財產；收回出租造林地，更新造林，恢復林地生態之完整性，達穩定地質、國土保安等公益效能；宣導林業、環境教育及保育相關政策，落實全民愛林、保林、護林之觀念。管理經營全臺保安林，隨時保持海岸線保安林地之清潔及美觀，避免廢棄物影響保安林木之生長，確保海岸保安林地之完整，發揮海岸保安林之防風、定砂、防止潮害之功能，提供民眾優良之休憩場所。
3. 加強國有林造林，營造複層林相提高生物多樣性，成為生物良好棲息場所，發揮林木對二氧化碳吸存之功能，增加水源涵養及國土保安等效益；加強林木經營區內人工林中、後期撫育工作，建造優質經濟林，提高國產木材生產量；海岸林帶形成，可增強海岸脆弱地區形成綠色防護網，減緩飛砂、季節風、鹽霧及潮浪對沿海地區的危害。
4. 從地景角度結合公、私有地造林及綠化，建構多元、健康、優質森林，以營造臺灣優質環境，推動短期經濟林、檳榔廢園造林、公有地造林及綠化工作，並持續加強撫育平地造林地。私有林經營輔導，建立培訓基地，強化營林技術，培育優質木材，提高國內木材之自給率。促進森林經營與產銷接軌，媒合農民、合作社伐採及林產加工等產業，發展特色林產業，創新發展多元與高價值之林產品。加強林木疫病蟲害防治，確保林木健康之管理，以人工除蔓方式防除小花蔓澤蘭等入侵植物，維護環境生態，推動樹木保護工作，維護具有保存價值之樹木及其生長環境。
5. 防止國有林地沖蝕崩塌，調節土石下移避免淤高河道，減緩洪水及土砂災害，並保護下游公共設施與人民生命財產之安全。辦理所轄林道之改善與維護，以維持林道暢通並確保林業經營人員、當地居民及遊客行車安全，提供原住民地區居民通行、觀光旅遊、軍事基地補給、山區農林產品等民生物資便捷之運輸交通，提升行車安全。
6. 可降低國有林大規模崩塌潛勢區土石下移，減緩崩塌土砂災害，強化防災應變能力，增進森林水土資源保育，並保障周邊保全對象之安全，完成大規模崩塌潛勢區監測及預警機制。
7. 辦理森林遊憩場域內之公共服務設施整建及改善工程，有效提升遊憩品質。整合林業文化資源、建構保存系統網絡，完善保存維護與經營管理工作。建立公眾參與良好管道，增強與各森林遊憩場域鄰近社區與產業策略聯盟關係。發展多樣化遊程、辦理環境解說活動及在地培力，藉此促進當地產業及經濟永續發展，活絡綠資源之產業生機，強化環境及木材教育，發揮森林多功能效益及生態價值。
8. 評估各類保護區經營管理計畫，確立經營管理目標，建立自然保護區系統生物資源資料庫，落實保護區管理及

農業部林業及自然保育署
歲出計畫提要及分支計畫概況表

經資門併計

中華民國113年度

單位：新臺幣千元

工作計畫名稱及編號	5651021100 林業發展	預算金額	830,942
-----------	-----------------	------	---------

成為國土生物安全網；提升淺山、平原、濕地及海岸的生態棲地功能及生物多樣性涵養力，及透過社會－生態－生產地景與海景的保全活用來營造和串聯韌性社區，以促進永續發展。

保存生物多樣性。補助社區林業計畫，促進社區、部落共同參與林業經營工作，從森林生態維護產出的效益上獲得經濟收益。持續辦理關鍵陸域外來入侵動物之防治及移除，以維護臺灣生態環境，降低對經濟、社會之衝擊。

9. 落實淺山生態保育，擴大中央山脈生態保育廊道周邊土地的保護效應；建立跨部門、跨空間之合作關係，強化橫向與縱向整合及各權益關係者之參與；研擬與推動高生態風險地區之保育策略，以提升生態系服務功能與生物多樣性涵養力，進而提升臺灣本島沿海與離島地區生態系之韌性；營造人與自然和諧共生的友善生產與農業環境，增進社區韌性；以東西向河川、綠帶連結山脈、平原至海岸，增進自然地區、鄉村地區和都市地區的連結性和互惠關係，編織成具韌性和調適能力的「森、川、里、海」國土生物安全網。

分支計畫及用途別科目	金額	承辦單位	說明
01 森林生態系經營	39,923	保育企劃組、秘書室	1. 本分支計畫編列39,923千元，包含：
2000 業務費	33,634		(1) 依據行政院109年6月5日院臺農字第1090013521號函核定「森林永續經營及產業振興計畫(110-113年)」辦理，其中本科目編列37,423千元。
2003 教育訓練費	800		(2) 依據行政院109年10月12日院臺農字第1090029137號函核定「擴大國家航空影像服務暨農業生態時空資訊多元應用」辦理，本年度編列2,500千元。
2006 水電費	1,052		
2009 通訊費	665		
2015 權利使用費	90		
2018 資訊服務費	20,759		
2033 臨時人員酬金	2,400		
2036 按日按件計資酬金	150		
2039 委辦費	4,128		
2042 國際組織會費	50		
2051 物品	2,879		
2072 國內旅費	449		
2078 國外旅費	152		
2084 短程車資	60		
3000 設備及投資	6,004		
3030 資訊軟硬體設備費	5,754		
3035 雜項設備費	250		
4000 獎補助費	285		
4040 對國內團體之捐助	285		
			2. 工作計畫內容包含：
			(1) 執行森林資源長期監測體系之設置等相關工作，並辦理森林永續經營規劃。
			(2) 辦理森林資源調查影像圖資製作及農林資源航測調查與航空攝影等相關工作。
			(3) 辦理生物多樣性及臺灣全區航遙測影像之時序空間資訊建置及應用服務發展等國土資訊建置工作。
			3. 業務費33,634千元
			(1) 員工教育訓練費、水電費、電話及網路通訊費、權利使用費等2,607千元。
			(2) 辦理資訊安全管理制度維護、機房、電腦及網路委外服務、入口網站維護、生態調查資料庫系統維運、地理資訊系統及空間資料倉儲維運、航遙測圖資供應平臺優化及資訊設備維護等所需經費20,759千元。
			(3) 臨時人員酬金及專家學者出席費等2,550千元。
			(4) 委託辦理國有林森林驗證體系導入工作、研析打擊非法木材制度及作為、年度林業永續學術研討會、林業ESG媒合平台維護管

農業部林業及自然保育署
歲出計畫提要及分支計畫概況表

經資門併計

中華民國113年度

單位：新臺幣千元

工作計畫名稱及編號	5651021100 林業發展	預算金額	830,942
分支計畫及用途別科目	金額	承辦單位	說明
02 森林保護與林地管理	60,087	森林管理組	理、林地土地覆蓋型三維數化圖資編修系統維護及功能擴充、辦理歷史建物測繪及修復再利用規劃等4,128千元。 (5)繳納專業組織會費、購置物品、國內旅費、短程洽公車資等3,438千元。 (6)派員參加亞太森林復育與永續經營網絡(APFNet)第8屆理事會國外旅費152千元。 4.設備及投資6,004千元 (1)辦理機房設備及伺服器作業系統升級、汰換電腦相關設備、擴充林地土地覆蓋型三維數化圖資設備等5,754千元。 (2)購置公務用事務設備等250千元。 5.獎補助費285千元，係捐助民間團體推動森林永續經營、全球氣候變遷、遙感探測活動等。
2000 業務費	55,152		1.本分支計畫編列60,087千元，包含： (1)依據行政院109年6月5日院臺農字第1090013521號函核定「森林永續經營及產業振興計畫(110-113年)」辦理，其中本科目編列58,475千元。 (2)依據行政院109年8月3日院臺農字第1090021149號函核定「國有林出租造林地補償收回計畫(110-113年)」辦理，本年度編列1,612千元。
2003 教育訓練費	170		2.工作計畫內容包括： (1)辦理強化國有林地護管、加強林野巡護工作，防救森林火災，取締及防範盜伐、濫墾等林政案件發生，招募森林監測志工，搭配登山團體等民間力量，並結合社區加強森林保護工作。 (2)辦理國有林地產籍管理、出租林地管理及暫准放租林地檢討解編事宜、土地鑑界複丈等申請地政業務及區外保安林地地籍登記及保安林經營管理。 (3)辦理林業宣導及保育、環教推廣等工作，深化全民保林、愛林、護林觀念。 (4)辦理濫墾地續辦清理計畫及國有林地占用收回林地等工作。
2006 水電費	95		3.業務費55,152千元 (1)員工教育訓練費、水電費、電話及網路通訊費、權利使用費等407千元。 (2)林政業務管理等系統維護費、租用車輛、地價稅、地政規費、保險等15,315千元。
2009 通訊費	137		
2015 權利使用費	5		
2018 資訊服務費	8,445		
2021 其他業務租金	27		
2024 稅捐及規費	5,520		
2027 保險費	1,323		
2033 臨時人員酬金	2,100		
2036 按日按件計資酬金	1,408		
2039 委辦費	8,880		
2045 國內組織會費	5		
2051 物品	3,093		
2054 一般事務費	22,634		
2069 設施及機械設備養護費	74		
2072 國內旅費	1,073		
2081 運費	130		
2084 短程車資	33		
3000 設備及投資	3,765		
3030 資訊軟硬體設備費	3,765		
4000 獎補助費	1,170		
4040 對國內團體之捐助	570		
4085 獎勵及慰問	600		

農業部林業及自然保育署
歲出計畫提要及分支計畫概況表

經資門併計

中華民國113年度

單位：新臺幣千元

工作計畫名稱及編號	5651021100 林業發展	預算金額	830,942
分支計畫及用途別科目	金額	承辦單位	說明
			(3)雇用臨時人員協辦業務、法律諮詢顧問費、邀請專家學者出席會議出席費、辦理課程講座鐘點費等3,508千元。 (4)委託辦理植樹月系列活動、私有保安林營林可行性計畫等費用8,880千元(其中辦理媒體政策及業務宣導相關經費4,100千元)。 (5)參加中華林學會、中華農學會等專業組織或學術團體會費、購置文具紙張、碳粉匣、電腦用品、耗材等3,098千元。 (6)辦理勞務承攬及印刷等費用22,634千元(其中辦理媒體政策及業務宣導相關經費4,746千元)。 (7)設備修繕等74千元。 (8)國內旅費、運費及短程洽公車資等費用1,236千元。 4.設備及投資3,765千元，係汰換電腦、保安林資訊系統建置及林政業務管理系統功能新增等。 5.獎補助費1,170千元 (1)捐助社區、登山團體協助巡護工作、捐助民間團體辦理林業相關活動等所需經費570千元。 (2)核發林業有功人士、檢舉盜伐獎金等所需經費600千元。
03 厚植森林資源	44,373	森林產業組	1.本分支計畫編列44,373千元，包含： (1)依據行政院109年6月5日院臺農字第1090013521號函核定「森林永續經營及產業振興計畫(110-113年)」辦理，其中本科目編列39,358千元。 (2)依據行政院111年12月8日院臺農字第1110017454號函核定「新興竹產業發展計畫(111至114年)」，其中本科目編列5,015千元。
2000 業務費	34,868		2.工作計畫內容包括： (1)辦理國有林造林及人工林撫育工作，於國有林地之崩塌地、濫墾收回地、退化林地等辦理造林復育作業，並針對已成林地加強中後期撫育工作，營造優質、健康及永續生產之森林。 (2)辦理加強海岸區外保安林之砂丘地、草生地、低窪地、濫墾地收回、火災跡地及衰退林地復育造林作業，營造多層次林相，
2003 教育訓練費	75		
2009 通訊費	240		
2018 資訊服務費	1,020		
2021 其他業務租金	500		
2036 按日按件計資酬金	1,100		
2039 委辦費	16,594		
2051 物品	3,259		
2054 一般事務費	4,985		
2069 設施及機械設備養護費	721		
2072 國內旅費	2,888		
2081 運費	3,436		
2084 短程車資	50		
3000 設備及投資	4,385		
3020 機械設備費	1,825		
3030 資訊軟硬體設備費	1,560		

農業部林業及自然保育署
歲出計畫提要及分支計畫概況表

經資門併計

中華民國113年度

單位：新臺幣千元

工作計畫名稱及編號	5651021100 林業發展	預算金額	830,942
分支計畫及用途別科目	金額	承辦單位	說明
3035 雜項設備費	1,000		減緩飛砂、季節風、鹽霧及潮浪危害。
4000 獎補助費	5,120		(3)辦理推動永續林業生產作業技術，建立人工林收穫專業技術核心能力。
4010 對各縣市政府之補助	5,120		(4)加強辦理漂流木清理工作。
			3.業務費34,868千元
			(1)員工教育訓練費、電話及網路通訊費、電腦及資訊作業系統維護費、租用車輛等1,835千元。
			(2)邀請專家學者出席會議出席費、辦理課程講座鐘點費等1,100千元。
			(3)委託辦理人工林經營、育林作業研究、銀合歡移除復育監測及收購、竹林省工伐採模組化、竹剩餘資材循環利用開發、林業人力訓練等16,594千元。(其中辦理媒體政策及業務宣導相關經費264千元)。
			(4)購置文具紙張、碳粉匣、電腦用品、耗材、業務用消耗品等3,259千元。
			(5)印刷、環境佈置、清潔、勞務承攬等4,985千元。(其中辦理媒體政策及業務宣導相關經費190千元)。
			(6)設備修繕等721千元。
			(7)國內旅費、運費及短程洽公車資等6,374千元。
			4.設備及投資4,385千元，係購置林產機械設備、汰換電腦、漂流木災後通報管考系統開發、事務性設備汰換等。
			5.獎補助費5,120千元，係補助各地方政府辦理漂流木清運及補助金門縣政府辦理排雷區復造林工作等。
04 公私有林經營及林產發展	332,503	森林產業組	1.本分支計畫編列332,503千元，包含：
2000 業務費	111,062		(1)依據行政院109年6月5日院臺農字第1090013521號函核定「森林永續經營及產業振興計畫(110-113年)」辦理，其中本科目編列255,389千元。
2003 教育訓練費	50		(2)依據行政院111年12月8日院臺農字第1110017454號函核定「新興竹產業發展計畫(111至114年)」，其中本科目編列77,114千元。
2009 通訊費	395		。
2018 資訊服務費	2,200		2.工作計畫內容包括：
2021 其他業務租金	40		(1)辦理全國各地(含離島)公有地造林、綠化
2027 保險費	40		、疫病、蟲害及入侵植物防治、受保護樹
2033 臨時人員酬金	2,700		木普查、樹木保護專業人員培訓考選等業
2036 按日按件計資酬金	765		
2039 委辦費	98,248		
2051 物品	1,931		
2054 一般事務費	2,978		
2072 國內旅費	1,515		

農業部林業及自然保育署
歲出計畫提要及分支計畫概況表

經資門併計

中華民國113年度

單位：新臺幣千元

工作計畫名稱及編號	5651021100 林業發展	預算金額	830,942
分支計畫及用途別科目	金額	承辦單位	說明
2081 運費	200		務。
3000 設備及投資	22,282		(2)辦理地方政府、機關、學校及團體輔導公私有林經營、技術講習、示範觀摩、建構林產產銷平臺、開發創新林產品、竹林經營輔導及產業發展等業務。
3015 公共建設及設施費	15,127		
3030 資訊軟硬體設備費	5,225		
3035 雜項設備費	1,930		
4000 獎補助費	199,159		3.業務費111,062千元
4005 對直轄市政府之補助	12,217		(1)員工教育訓練費、電話及網路通訊費、電腦及資訊作業系統維護費、租用車輛、保險等2,725千元。
4010 對各縣市政府之補助	37,396		(2)雇用臨時人員協辦業務、邀請專家學者出席會議出席費、辦理課程講座鐘點費等3,465千元。
4025 政府機關間之補助	17,575		(3)委託辦理國產木竹材創新技術及林產利用、林業技術訓練中心建置與人才培訓、平地造林檢測、林下經濟政策推廣等98,248千元(其中辦理媒體政策及業務宣導相關經費3,119千元)。
4030 對特種基金之補助	84,600		(4)購置文具紙張、碳粉匣、電腦用品、耗材、業務用消耗品、印刷、勞務承攬等4,909千元(其中辦理媒體政策及業務宣導相關經費505千元)。
4040 對國內團體之捐助	39,162		(5)國內旅費、運費等1,715千元。
4085 獎勵及慰問	8,209		4.設備及投資22,282千元
			(1)建置竹構設施等15,127千元。
			(2)汰換電腦、林產及造林資訊系統建置、後續擴充與汰換事務性設備等7,155千元。
			5.獎補助費199,159千元
			(1)補助各地方政府辦理公私有林及竹林經營、林產產銷輔導、造林綠美化、入侵植物防治、受保護樹木維護等所需經費49,613千元。
			(2)補助機關辦理林產品檢驗認證服務、國產材結構應用、認證產銷平臺及驗證中心建立營運等所需經費17,575千元。
			(3)補助台糖公司、國立大專院校辦理平地撫育造林、大學實驗林造林等84,600千元。
			(4)捐助國內團體辦理公私有林經營輔導、造林及綠美化、樹木保護、國產竹材產品產業輔導等39,162千元。(其中辦理媒體政策及業務宣導相關經費4,990千元)。
			(5)平地造林私有農地獎勵金、短期經濟林、耕作困難地造林、檳榔廢園及轉作等方案

農業部林業及自然保育署
歲出計畫提要及分支計畫概況表

經資門併計

中華民國113年度

單位：新臺幣千元

工作計畫名稱及編號	5651021100 林業發展	預算金額	830,942
分支計畫及用途別科目	金額	承辦單位	說明
05 國有林整體治山防災及林道維護	50,597	集水區治理組	之造林補貼等8,209千元。
2000 業務費	28,874		1.本分支計畫編列50,597千元，係依據行政院109年6月5日院臺農字第1090013521號函核定「森林永續經營及產業振興計畫（110-113年）」辦理，其中本科目編列50,597千元。
2009 通訊費	380		2.工作計畫內容包括：
2018 資訊服務費	5,300		(1)執行國有林地整體治山防災工作，以安全為基礎，生態為導向，辦理國有林地內之崩場地處理、防砂工程、維護與緊急處理及整體調查規劃等工作，並建立治理工程生態友善機制，加強治理工程對生態保育措施。
2027 保險費	1,000		(2)辦理林道改善與維護工作，係辦理林道道路上下邊坡崩塌處理、地層滑動整治、排水系統改善、鋪面改善、設置安全設施、加強水土保持、植生綠美化，以及生態通道規劃設置等。
2033 臨時人員酬金	2,700		3.業務費28,874千元
2036 按日按件計資酬金	420		(1)國有林治山及林道維護之通訊、資訊系統維護更新、人員意外責任險、臨時人員、召開會議所需出席費等9,800千元。
2039 委辦費	14,908		(2)委託國內學術及專業機構辦理應用河相學於國有林溪流治理與復育、崩場地水土保持植生工程適用原生草類評估及採種技術之研究、國有林治山防災工程效益評估、水土林堰塞湖及土砂災害應變演練等14,908千元。
2045 國內組織會費	30		(3)國內組織會費、物品、辦理國有林治山及林道各項會議所需印刷、餐費及環境佈置、宣導品製作出版、野外安全裝備、國內旅費、短程車資等4,166千元。(其中辦理媒體政策及業務宣導相關經費73千元)。
2051 物品	600		4.設備及投資2,523千元
2054 一般事務費	1,791		(1)辦理國有林地內之土砂抑制工程，坡面基礎工程、坡面植生、坡面排水等崩場地處理工程與緊急維護處理工程及整體調查規劃，並辦理林道改善與維護工程等工作所需經費，其中工程管理費66千元，係按施工費2,323千元，扣除營造工程保險費及營業稅等後為2,207千元提列(計算方式：2,207千元*3%=66千元)，依中央政府各機關工程管理費支用要點規定估算，並配合工程
2072 國內旅費	1,735		
2084 短程車資	10		
3000 設備及投資	2,523		
3015 公共建設及設施費	2,323		
3030 資訊軟硬體設備費	100		
3035 雜項設備費	100		
4000 獎補助費	19,200		
4010 對各縣市政府之補助	19,200		

農業部林業及自然保育署
歲出計畫提要及分支計畫概況表

經資門併計

中華民國113年度

單位：新臺幣千元

工作計畫名稱及編號	5651021100 林業發展	預算金額	830,942
分支計畫及用途別科目	金額	承辦單位	說明
			結算總價覈實於得提列數額內執行。
			(2)汰購電腦等100千元。
			(3)汰購事務性設備等100千元。
			5.獎補助費19,200千元，係補助縣市政府辦理治山防災工程。
06 國有林大規模崩塌防災治理	6,198	集水區治理組	1.本分支計畫編列6,198千元，係依據行政院109年4月17日院臺忠字第1090170374號函及111年11月18日院臺忠字第1110193111號函核定「氣候變遷下大規模崩塌及不安定土砂防減災計畫(第二期)(110年至115年)」辦理，本年度編列經費6,198千元。
2000 業務費	6,198		2.工作計畫內容包括：以國有林大規模崩塌潛勢區判釋成果為基礎，持續追蹤判釋，並辦理監測分析及調查規劃工作，建立防災應變機制。
2036 按日按件計資酬金	100		3.業務費6,198千元
2039 委辦費	5,842		(1)評選、審查會議所需委員出席費等100千元。
2054 一般事務費	56		(2)委託國內學術及專業機構辦理國有林大規模崩塌潛勢區減災策略研擬及安全監測、國有林大規模崩塌潛勢區監測調查等5,842千元。
2072 國內旅費	200		(3)工程查核、現勘、業務資料圖冊印刷、國內旅費等256千元。
07 森林遊憩場域發展與推動	97,230	森林育樂組	1.本分支計畫編列97,230千元，包含：
2000 業務費	77,642		(1)依據行政院109年6月5日院臺農字第1090013521號函核定「森林永續經營及產業振興計畫(110-113年)」辦理，其中本科目編列64,594千元。
2003 教育訓練費	486		(2)依據行政院109年11月18日院臺農字第1090016356號函核定「林業文化資源保存與整體再發展中長程計畫(第一期)」辦理，本年度編列經費9,934千元。
2009 通訊費	552		2.工作計畫內容包括：
2018 資訊服務費	4,400		(1)辦理國家森林遊樂區計畫檢討、志工推廣業務及設施整建維護工作、生態教育館之經營管理，並發揮在地特色，透過多元推廣活動，推動自然學習及環境解說等工作。
2027 保險費	236		(2)辦理國有林自然步道之經營管理及環境維護、山屋整建維護工作，結合民間團體推動公私合作共同維護步道及活絡步道活動。
2033 臨時人員酬金	2,700		
2036 按日按件計資酬金	2,562		
2039 委辦費	52,643		
2051 物品	1,978		
2054 一般事務費	8,857		
2063 房屋建築養護費	500		
2072 國內旅費	2,376		
2078 國外旅費	167		
2081 運費	140		
2084 短程車資	45		
3000 設備及投資	17,787		
3015 公共建設及設施費	13,983		
3020 機械設備費	299		

農業部林業及自然保育署
歲出計畫提要及分支計畫概況表

經資門併計

中華民國113年度

單位：新臺幣千元

工作計畫名稱及編號	5651021100 林業發展		預算金額	830,942
分支計畫及用途別科目	金額	承辦單位	說明	
3030 資訊軟硬體設備費	200		(3)辦理平地森林園區、林業文化園區及歷史建築之整建及管理維護工作，活化與保存林業文化資源，並促進周邊社區產業發展。 (4)以阿里山鐵路百年文化歷史與建設為基礎並考量嘉義地區整體區域發展，促進跨部會合作建設帶動地方產業發展，結合阿里山林業鐵路動態保存，形塑大阿里山地區百年文化風貌，建立國際級品牌形象，提升區域型整體發展與亮點。 3.業務費77,642千元 (1)業務人員及志工教育訓練、通訊、資訊系統維運、公共意外責任險、臨時人員、會議出席費、辦理訓練講座鐘點費等10,936千元。 (2)委託專業機構辦理應用森林療癒協助私有林林業振興發展、辦理生態教育館之整合發展及環境教育課程執行、手作步道及工作假期推動、生態旅遊發展、步道設施及環境監測、山海圳國家綠道推動、平地森林園區及林業文化園區之遊客服務、林業文化資源總體規劃與專案管理、林業文化資源數位加值及防災資訊監測應用等52,643千元(其中辦理媒體政策及業務宣導相關經費1,193千元)。 (3)購置物品、印刷、業務宣導、建物養護等所需經費11,335千元(其中辦理媒體政策及業務宣導相關經費463千元)。 (4)國內旅費、運費及短程車資等所需經費2,561千元。 (5)派員參加加拿大布魯斯步道回訪及經營管理考察國外旅費167千元。 4.設備及投資17,787千元 (1)辦理自然步道、山屋之整建及維護工作等工程13,983千元，其中工程管理費399千元，係按施工費13,983千元，扣除營造工程保險費及營業稅等後為13,284千元提列(計算方式：13,284千元*3%=399千元)，依中央政府各機關工程管理費支用要點規定估算，並配合工程結算總價覈實於得提列數額內執行。 (2)購置科技防災設備、購置繪圖軟體及事務	
3035 雜項設備費	3,305			
4000 獎補助費	1,801			
4040 對國內團體之捐助	1,801			

農業部林業及自然保育署
歲出計畫提要及分支計畫概況表

經資門併計

中華民國113年度

單位：新臺幣千元

工作計畫名稱及編號	5651021100 林業發展	預算金額	830,942
分支計畫及用途別科目	金額	承辦單位	說明
08 國家自然保育	76,241	保育管理組	性設備等3,804千元。 5.獎補助費1,801千元，係捐助民間團體辦理環境教育推廣、步道健行及無痕山林活動、國際步道交流、遊憩場域緊急救護培訓、高山協作輔導、平地森林園區周邊社區及部落參與景觀農作計畫等。
2000 業務費	34,293		1.本分支計畫編列76,241千元，包含：
2003 教育訓練費	10		(1)依據行政院109年6月5日院臺農字第1090013521號函核定「森林永續經營及產業振興計畫(110-113年)」辦理，其中本科目編列63,527千元。
2006 水電費	20		(2)依據行政院111年5月20日院臺農字第1110011603號函核定「外來入侵種埃及聖鸚、綠鬣蜥與恆春半島銀合歡移除及復育計畫(112-113年)」辦理，本年度編列經費3,299千元。
2009 通訊費	20		(3)依據行政院110年8月6日院臺農字第1100021392號函核定「豬瘟撲滅及防範重要豬病防檢疫計畫」辦理，本年度編列經費4,510千元。
2015 權利使用費	5		2.工作計畫內容包括：
2018 資訊服務費	3,035		(1)建置保護區經營管理架構，並辦理臺灣自然保護區域內各項野生動植物資源調查、監測及巡護工作；推動社區居民參與林業工作；執行關鍵陸域外來入侵動物監測及移除工作。
2021 其他業務租金	30		(2)落實野生動物保育法執行，辦理查緝、查核工作；野生動物及其產製品鑑識及輸出入審查管理；野生動物人工飼養族群管理及繁殖場查證；辦理野生動物族群調查及經營管理，野生動物保育教育宣導活動；捐助國際保育團體工作。
2027 保險費	10		(3)健全野生動物及產製品輸出入審查機制，避免入侵物種進入國內，並符合CITES規範，防制非法國際野生動物貿易。
2036 按日按件計資酬金	475		(4)外來入侵種埃及聖鸚與綠鬣蜥移除。
2039 委辦費	27,481		(5)捕蜂捉蛇為民服務業務。
2045 國內組織會費	30		3.業務費34,293千元
2051 物品	749		(1)教育訓練、水電、通訊、權利使用費、資訊系統及網站維運、租賃車輛、稅捐、公共意外責任險、會議出席費、辦理訓練講座鐘點費等3,605千元。
2054 一般事務費	1,070		
2072 國內旅費	834		
2075 大陸地區旅費	59		
2078 國外旅費	455		
2081 運費	10		
3000 設備及投資	456		
3010 房屋建築及設備費	10		
3030 資訊軟硬體設備費	436		
3035 雜項設備費	10		
4000 獎補助費	41,492		
4030 對特種基金之補助	25,365		
4035 對外之捐助	5,000		
4040 對國內團體之捐助	10,952		
4045 對私校之獎助	100		
4085 獎勵及慰問	75		

農業部林業及自然保育署
歲出計畫提要及分支計畫概況表

經資門併計

中華民國113年度

單位：新臺幣千元

工作計畫名稱及編號	5651021100 林業發展	預算金額	830,942
分支計畫及用途別科目	金額	承辦單位	說明
09 國土生態保育綠色網絡建置計畫 2000 業務費 2003 教育訓練費	123,790 46,161 500	保育管理組、森林產業組、森林管理組	<p>(2)委託辦理各項野生動植物資源調查、棲地經營管理、關鍵陸域外來入侵種動物調查評估防治、生物多樣性與臺灣永續發展整合暨推動科學政策平台、生物多樣性相關研究、保護區資源監測調查、生物多樣性特展暨系列活動、埃及聖鸚移除、推動生物多樣性、野生動物產製品鑑識、典藏蒐集及後續處理等工作、野生動物輸出入審查、野生動物族群調查及捕蜂捉蛇教育訓練工作等27,481千元。</p> <p>(3)參加專業組織會費、購置文具紙張、碳粉匣、電腦用品、耗材、海報、摺頁、文宣印刷、勞務承攬等1,849千元。(其中辦理媒體政策及業務宣導相關經費165千元。)</p> <p>(4)國內旅費、運費等844千元。</p> <p>(5)派員出席兩岸野生動物貿易管理協商會議大陸旅費59千元。</p> <p>(6)派員出席生物多樣性公約第16屆締約方大會及華盛頓公約第33屆動物委員會會議等國外旅費455千元。</p> <p>4.設備及投資456千元，係購置保護區環境監測與經營管理所需儀器與設備，以及保育展示區域修護工程及相關資訊系統等所需經費。</p> <p>5.獎補助費41,492千元</p> <p>(1)補助國立大學辦理生物多樣性、棲地保育調查、監測、野生動植物資源永續利用發展、外來種綠鬣蜥監測計畫等25,365千元。</p> <p>(2)捐助國際保育團體，與國外保育團體建立夥伴關係，建立國際間政府和非政府合作和聯繫管道，相關工作等5,000千元。</p> <p>(3)捐助國內團體、私校辦理棲地環境營造、棲地復育行動、自然保育相關技能訓練、教育推廣活動、推動社區林業等11,052千元。</p> <p>(4)依取締或舉發違反野生動物保育法案件獎勵辦法核發獎勵及社區林業特優社區獎金等所需經費75千元。</p> <p>1.本分支計畫編列123,790千元，係依據行政院10年7月6日院臺農字第1100017358號函核定「國土生態保育綠色網絡建置計畫(111-114年)」辦理，本年度編列經費123,790千元。</p>

農業部林業及自然保育署
歲出計畫提要及分支計畫概況表

經資門併計

中華民國113年度

單位：新臺幣千元

工作計畫名稱及編號	5651021100 林業發展		預算金額	830,942
分支計畫及用途別科目	金額	承辦單位	說明	
2006 水電費	140		2.工作計畫內容包括： (1)建全國土生態綠網藍圖。 (2)生態植被復育與入侵種移除。 (3)生態廊道串連與動物通道建置。 (4)高風險地區與瀕危物種保育。 (5)友善生產環境之營造。 (6)里山倡議與地景保育推動。 (7)公眾參與及國土綠網環境教育推廣。 3.業務費46,161千元 (1)辦理各項工作所需教育訓練費、水電、通訊、權利使用費、國土生態綠網成果公開圖臺維運及資訊處理費、租用車輛、場地租金、雇用臨時人員協辦業務、保險會議出席費、教育訓練所需講座鐘點費等10,258千元。 (2)委託辦理國土生態綠網藍圖定期檢討與區域資料整合、協助跨部會與區域合作平臺運作、國土綠網圖資檢討整合與開放、生態廊道串連、友善生物棲地個案輔導、瀕危物種保育、原生植物培育試驗、友善環境生態造林及植物試驗、生態植被復育作業之監測及效益評估、國土生態綠網關注區域公私協力經營管理及教育推廣等22,116千元。(其中辦理媒體政策及業務宣導相關經費1,525千元。) (3)購置文具紙張、碳粉匣、電腦用品、耗材、印刷、勞務承攬、國內旅費、運費、短程洽公車資等13,787千元。(其中辦理媒體政策及業務宣導相關經費200千元。) 4.設備及投資3,220千元 (1)圖資倉儲主機儲存設備擴充及硬體架構升級、國土生態綠網成果圖資流通、公開圖臺擴充、汰購電腦等3,050千元。 (2)汰換事務性設備等170千元。 5.獎補助費74,409千元，係補助各地方政府、民間團體、機關學校，辦理生物通道與生態廊道建置、地質公園推動、生態綠網個案推動、結合社區加強國土生態綠色網絡關注區域經營管理、生態植被復育等。	
2009 通訊費	280			
2015 權利使用費	100			
2018 資訊服務費	3,730			
2021 其他業務租金	750			
2027 保險費	50			
2033 臨時人員酬金	2,700			
2036 按日按件計資酬金	2,008			
2039 委辦費	22,116			
2051 物品	4,658			
2054 一般事務費	5,173			
2072 國內旅費	3,556			
2081 運費	300			
2084 短程車資	100			
3000 設備及投資	3,220			
3030 資訊軟硬體設備費	3,050			
3035 雜項設備費	170			
4000 獎補助費	74,409			
4010 對各縣市政府之補助	1,774			
4030 對特種基金之補助	47,204			
4040 對國內團體之捐助	22,631			
4045 對私校之獎助	2,800			

農業部林業及自然保育署
歲出計畫提要及分支計畫概況表

中華民國113年度

經資門併計

單位：新臺幣千元

工作計畫名稱及編號	5651029800 第一預備金	預算金額	1,000
-----------	------------------	------	-------

計畫內容：
依實際需要申請動支。

預期成果：
適時解決需要。

分支計畫及用途別科目	金額	承辦單位	說明
01 第一預備金	1,000	本署、各分署及林 鐵處	
6000 預備金	1,000		
6005 第一預備金	1,000		

**農業部林業及自然保育署
各項費用彙計表**

中華民國113年度

單位：新臺幣千元

工作計畫名稱及編號 第一、二級用途別 科目名稱及編號	5651020100 一般行政	5651021000 林業管理	5651021100 林業發展	5251021300 林業試驗研究	5651029800 第一預備金	合 計
合 計	362,092	84,832	830,942	60,533	1,000	1,339,399
1000 人事費	309,755	-	-	-	-	309,755
1015 法定編制人員待遇	193,877	-	-	-	-	193,877
1020 約聘僱人員待遇	2,128	-	-	-	-	2,128
1025 技工及工友待遇	4,230	-	-	-	-	4,230
1030 獎金	47,856	-	-	-	-	47,856
1035 其他給與	4,061	-	-	-	-	4,061
1040 加班費	18,192	-	-	-	-	18,192
1045 退休退職給付	48	-	-	-	-	48
1050 退休離職儲金	20,707	-	-	-	-	20,707
1055 保險	18,656	-	-	-	-	18,656
2000 業務費	40,783	79,629	427,884	18,297	-	566,593
2003 教育訓練費	50	-	2,091	-	-	2,141
2006 水電費	4,152	-	1,307	-	-	5,459
2009 通訊費	6,310	-	2,669	-	-	8,979
2015 權利使用費	-	-	200	-	-	200
2018 資訊服務費	10,214	-	48,889	-	-	59,103
2021 其他業務租金	240	-	1,347	-	-	1,587
2024 稅捐及規費	199	-	5,520	-	-	5,719
2027 保險費	169	-	2,659	-	-	2,828
2033 臨時人員酬金	1,500	-	15,300	-	-	16,800
2036 按日按件計資酬金	622	600	8,988	280	-	10,490
2039 委辦費	-	75,147	250,840	17,997	-	343,984
2042 國際組織會費	-	-	50	-	-	50
2045 國內組織會費	-	-	65	-	-	65
2051 物品	2,629	432	19,147	-	-	22,208
2054 一般事務費	11,374	2,750	47,544	-	-	61,668
2063 房屋建築養護費	1,520	-	500	-	-	2,020
2066 車輛及辦公器具養護費	478	-	-	-	-	478
2069 設施及機械設備養護費	853	-	795	-	-	1,648

農業部林業及自然保育署
各項費用彙計表

中華民國113年度

單位：新臺幣千元

工作計畫名稱及編號 第一、二級用途別 科目名稱及編號	5651020100 一般行政	5651021000 林業管理	5651021100 林業發展	5251021300 林業試驗研究	5651029800 第一預備金	合 計
2072 國內旅費	220	500	14,626	20	-	15,366
2075 大陸地區旅費	-	-	59	-	-	59
2078 國外旅費	-	-	774	-	-	774
2081 運費	35	200	4,216	-	-	4,451
2084 短程車資	-	-	298	-	-	298
2093 特別費	218	-	-	-	-	218
3000 設備及投資	6,152	50	60,422	-	-	66,624
3010 房屋建築及設備費	4,000	-	10	-	-	4,010
3015 公共建設及設施費	-	-	31,433	-	-	31,433
3020 機械設備費	-	-	2,124	-	-	2,124
3030 資訊軟硬體設備費	280	50	20,090	-	-	20,420
3035 雜項設備費	1,872	-	6,765	-	-	8,637
4000 獎補助費	5,402	5,153	342,636	42,236	-	395,427
4005 對直轄市政府之補助	-	-	12,217	-	-	12,217
4010 對各縣市政府之補助	-	-	63,490	-	-	63,490
4025 政府機關間之補助	-	-	17,575	-	-	17,575
4030 對特種基金之補助	-	-	157,169	26,554	-	183,723
4035 對外之捐助	-	-	5,000	-	-	5,000
4040 對國內團體之捐助	-	5,153	75,401	15,682	-	96,236
4045 對私校之獎助	-	-	2,900	-	-	2,900
4060 對公保軍保退撫基金 之補助及挹注	4,784	-	-	-	-	4,784
4085 獎勵及慰問	618	-	8,884	-	-	9,502
6000 預備金	-	-	-	-	1,000	1,000
6005 第一預備金	-	-	-	-	1,000	1,000

農業部林業及自然保育署
人事費彙計表
中華民國113年度

單位：新臺幣千元

人 事 費 別	金 額	說 明
一、民意代表待遇	-	
二、政務人員待遇	-	
三、法定編制人員待遇	193,877	
四、約聘僱人員待遇	2,128	
五、技工及工友待遇	4,230	
六、獎金	47,856	
七、其他給與	4,061	
八、加班費	18,192	
九、退休退職給付	48	
十、退休離職儲金	20,707	
十一、保險	18,656	
十二、調待準備	-	
合 計	309,755	

農業部林業及
預算員額
中華民國

科 目				員 額 (單位：													
款	項	目	節 名 稱	職 員		警 察		法 警		駐 警		工 友		技 工		駕 駛	
				本年度	上年度	本年度	上年度	本年度	上年度	本年度	上年度	本年度	上年度	本年度	上年度	本年度	上年度
16			005100000 農業部主管														
	2		005102000 林業及自然保育署 及所屬	222	214	-	-	-	-	-	-	2	6	5	5	3	3
		2	5651020100 一般行政	222	214	-	-	-	-	-	-	2	6	5	5	3	3

自然保育署
明細表

113年度

單位：新臺幣千元

人								年 需 經 費			說 明	
聘 用		約 僱		駐外雇員		合 計		本 年 度	上 年 度	比 較		
本 年 度	上 年 度	本 年 度	上 年 度	本 年 度	上 年 度	本 年 度	上 年 度					
	2	3	-	-	-	-	234	231	291,563	287,849	3,714	
	2	3	-	-	-	-	234	231	291,563	287,849	3,714	1. 本年度234人較上年度231人減列工友4人、聘用1人，增列職員8人。 2. 本年度非以人事費支付臨時人員支出，包括： (1) 一般行政計畫預計進用3人，經費1,500千元。 (2) 林業發展計畫預計進用29人，經費15,300千元。 3. 本年度非以人事費支付勞務承攬支出，包括： (1) 一般行政計畫預計運用11人，經費4,550千元。 (2) 林業發展計畫預計運用6人，經費5,299千元。

**農業部林業及自然保育署
公務車輛明細表**

中華民國113年度

單位：新臺幣千元

車輛數	車輛種類	乘客人數 不含司機	購置 年月	汽缸總 排氣量 (立方公分)	油料費			養護費	其他	備註
					數量(公升)	單價(元)	金額			
1	現有車輛： 首長專用車	4	102.11	1,800	1,140	30.60	35	51	15	AFF-6316。 林業署，油電 混合動力車。
1	小客車及小客貨兩 用車	6	97.10	2,500	0	0.00	0	0	23	8301-UW。 林業署
1	小客車及小客貨兩 用車	7	101.08	2,000	1,668	30.60	51	51	21	5923-J9。 林業署
1	小客車及小客貨兩 用車	4	105.11	2,000	1,668	30.60	51	51	21	ASM-2061。 林業署
1	小客車及小客貨兩 用車	4	107.12	2,000	1,668	30.60	51	34	21	AXK-7050。 林業署
1	小客車及小客貨兩 用車	4	111.11	2,487	1,668	30.60	51	9	25	BQZ-0980。 林業署
1	小貨車	1	103.08	1,200	1,668	30.60	51	51	11	AJF-2630。 林業署
3	機車	1	110.06	125	936	30.60	29	5	4	署：NFL-3336 、NFL-3778、 NFL-3779。
	合 計				10,416		319	252	141	

附錄二、農業部林業及自然保育署宜蘭分署

農業部林業及自然保育署宜蘭分署

目 次

中華民國 113 年度

	頁 次
一、歲出計畫提要及分支計畫概況表 -----	239—251
二、各項費用彙計表 -----	252—253
三、人事費彙計表 -----	255
四、預算員額明細表 -----	256—257
五、公務車輛明細表 -----	258—262

農業部林業及自然保育署宜蘭分署
歲出計畫提要及分支計畫概況表

中華民國113年度

經資門併計

單位：新臺幣千元

工作計畫名稱及編號	5651020100 一般行政	預算金額	325,274
-----------	-----------------	------	---------

計畫內容：
辦理本分署各項人事費用、經常性業務、資訊應用與管理
等。

預期成果：
維持本分署各項業務正常運作，完成良好機關管理工作。

分支計畫及用途別科目	金額	承辦單位	說明
01 人員維持	293,902	人事室、秘書室	本分支計畫包括職員118人，技工119人，駕駛2人，工友6人，約僱人員55人，合計300人，共需人事費如列數。
1000 人事費	293,902		
1015 法定編制人員待遇	95,712		
1020 約聘僱人員待遇	24,684		
1025 技工及工友待遇	66,673		
1030 獎金	44,546		
1035 其他給與	8,291		
1040 加班費	12,229		
1050 退休離職儲金	18,050		
1055 保險	23,717		
02 基本行政工作維持	31,372	經營企劃科、秘書室	本分支計畫係辦理一般性行政事務工作等所需之經常性維持經費，其內容包括： 1.員工教育訓練費10千元。 2.水電費1,400千元。 3.郵資、電話、網路通訊等768千元。 4.資訊作業相關之設備(系統)等資訊操作維護費及軟體使用費219千元。 5.公務車輛牌照稅、汽車燃料使用費、土地及房屋稅等485千元。 6.公務車輛及辦公廳舍保險費等316千元。 7.聘請講師或專家學者之鐘點費及出席費等40千元。 8.公務車輛油料、文具紙張及碳粉匣等2,181千元。 9.印刷、保全、環境維護及辦理員工文康活動等5,722千元。 10.辦公廳舍及其他建築修繕維護等費用3,486千元。 11.公務車輛及辦公器具等維護費1,053千元。 12.電話總機及各項事務設備養護等111千元。 13.國內旅費140千元。 14.分署長特別費80千元。 15.辦公廳舍空間調整整修及檔案室修繕等經費13,085千元。 16.汰換電腦硬體設備等350千元。 17.汰購冷氣機、影印機、飲水機等事務設備230千元。 18.退休人員三節慰問金1,696千元。
2000 業務費	16,011		
2003 教育訓練費	10		
2006 水電費	1,400		
2009 通訊費	768		
2018 資訊服務費	219		
2024 稅捐及規費	485		
2027 保險費	316		
2036 按日按件計資酬金	40		
2051 物品	2,181		
2054 一般事務費	5,722		
2063 房屋建築養護費	3,486		
2066 車輛及辦公器具養護費	1,053		
2069 設施及機械設備養護費	111		
2072 國內旅費	140		
2093 特別費	80		
3000 設備及投資	13,665		
3010 房屋建築及設備費	13,085		
3030 資訊軟硬體設備費	350		
3035 雜項設備費	230		
4000 獎補助費	1,696		
4085 獎勵及慰問	1,696		

**農業部林業及自然保育署宜蘭分署
歲出計畫提要及分支計畫概況表**

經費門併計

中華民國113年度

單位：新臺幣千元

工作計畫名稱及編號	5651021000 林業管理	預算金額	7,080
計畫內容： 辦理野生動物危害農業處理與防治補助、調查監測及防治技術研發、鼓勵民眾通報受傷瀕臨絕種野生動物、教育宣導、訓練等工作。		預期成果： 辦理架設電牧器圍網防治野生動物危害補助、監測調查、防治技術研發，有效防治野生動物危害農業，保障農民收益；鼓勵民眾通報受傷瀕臨絕種野生動物、教育宣導、訓練等工作，降低野生動物遭受傳統陷阱誤捕，兼顧野生動物保育，促進生產、生活及生態的三生農業的均衡發展。	
分支計畫及用途別科目	金額	承辦單位	說明
02 化解野生動物危害農業及瀕危物種與人衝突	7,080	自然保育科	1. 本分支計畫係辦理野生動物危害農業處理與防治補助、調查監測及防治技術研發、鼓勵民眾通報受傷瀕臨絕種野生動物、教育宣導、訓練等工作。 2. 業務費3,000千元，係委託專業團隊辦理野生動物危害農業防治輔導、危害農業現況調查及監測、防治技術研發及精進、複合式防治方式推廣、人與瀕臨絕種野生動物衝突管理及宣導等工作經費。 3. 獎補助費4,080千元，係補助各地方政府擴大辦理野生動物危害農業防治計畫。
2000 業務費	3,000		
2039 委辦費	3,000		
4000 獎補助費	4,080		
4010 對各縣市政府之補助	4,080		

農業部林業及自然保育署宜蘭分署 歲出計畫提要及分支計畫概況表

經費門併計

中華民國113年度

單位：新臺幣千元

工作計畫名稱及編號	5651021100 林業發展	預算金額	452,847
-----------	-----------------	------	---------

計畫內容：

1. 執行森林永久樣區複查，建立森林資源長期監測體系。
2. 加強林野護管及森林火災防救，保護國家森林資源，招募森林監測志工及登山團體等民間力量，並結合社區加強森林保護工作；辦理租地改正造林輔導、國有林地產籍管理、暫准放租林地檢討解編事宜及國有林租地補償收回；辦理國有林地占用收回，並宣導護林、愛林觀念，鼓勵全民參與自然保育、造林綠美化等林業、保育及環境教育之推廣；管理經營保安林，逐年辦理保安林檢訂、清查，並適時依環境狀況擴編保安林；辦理海岸線保安林之環境整理，提供民眾森林療癒、環境教育與休憩之空間，使全國保安林得獲完整維護。
3. 辦理國有林復育造林及人工林中後期撫育工作，厚植森林資源並提升林木形質，提高木材價值；辦理海岸區外保安林造林及定砂工作，構築濱海綠色廊道；創新林產科技研發，提升國產木竹材附加價值及國際競爭力。
4. 推動平原地區之短期經濟林及公有地造林綠化工作，持續加強撫育平地造林地，以營造優質綠色生態環境。加強輔導私有林經營及管理技術及獎勵造林後續輔導措施，建構木材生產技術體系，輔導林業生產合作社，媒合林農與林產加工業者合作，建立林業產業鏈。加強林木疫病、蟲害防治，確保林木健康管理，推動樹木保護工作，輔導主管機關進行受保護樹木普查及教育訓練。
5. 於全國國有林地內，依集水區整體治理原則，依據國有林集水區危險度評估結果，檢討轉化為「高、中、低」治理順序後，以安全為基礎，優先針對中、高危險集水區加強治理，辦理防砂工程及崩塌地復育，保障民眾生命財產安全，並建立治理工程生態友善機制，加強治理工程對生態保育措施。加速推動林道道路上下邊坡崩塌處理、地層滑動整治、排水設施改善、路基及鋪面改善、設置安全設施，以及生態通道規劃設置等工作，提供國人森林旅遊與林業經營管理安全之道路。
6. 以國有林大規模崩塌潛勢區判釋成果為基礎，持續追蹤判釋，並辦理監測分析及調查規劃工作，建立防災應變機制，以安全為基礎，分年分期辦理處理改善工程，降低大規模崩塌發生風險。
7. 整合自然步道、國家森林遊樂區、林業文化園區及生態教育館等森林遊憩場域，活化與保存林業文化資源，發揮在地特色，充實各項必要且具公益性質之公共設施，以提供自然學習、環境教育及戶外遊憩體驗的優質場所，並結合各項遊憩場域、周邊農業及社區營造等產業，發展多樣化遊程及行銷推廣活動。
8. 加強全國自然保護區系統巡護管理、調查監測、技術訓練及環教解說活動；推動社區居民參與林業工作；取締或舉發違反野生動物保育法案件之獎勵；執行關鍵陸域外來入侵動物監測、調查及移除；推動保護區域之經營管理、輔導不利耕作之劣化地轉型為濕地生態園區及建立濕地生態保存暨復育示範，提高生物多樣性。
9. 建置與維護國土生態保育綠色網絡，串聯東西向河川、綠帶，連結山脈至海岸，編織「森、川、里、海」廊道成為國土生物安全網；提升淺山、平原、濕地及海岸的生態棲地功能及生物多樣性涵養力，及透過社會一生態一生產地景與海景的保全活用來營造和串聯韌性社區，以促進永續發展。

預期成果：

1. 完成年度經營施政等計畫之編擬、建立森林資源長期監測體系，以掌握森林動態變化，適時調整森林經營策略。
2. 護管國家森林資源，結合民間力量加強林野巡護，並加強科技器材應用，防範森林火災、盜伐、濫墾及人為破壞等林政案件之發生，達到降低危害、減少損失目標，以維護國家森林資源之完整。加強經營林地產籍管理，健全出租林地管理，降低違約使用發生率，有效維護國家財產；收回出租造林地，更新造林，恢復林地生態之完整性，達穩定地質、國土保安等公益效能；宣導林業、環境教育及保育相關政策，落實全民愛林、保林、護林之觀念。管理經營保安林，隨時保持海岸線保安林地之清潔及美觀，避免廢棄物影響保安林木之生長，確保海岸保安林地之完整，發揮海岸保安林之防風、定砂、防止潮害之功能，提供民眾優良之休憩場所。
3. 加強國有林造林，營造複層林相提高生物多樣性，成為生物良好棲息場所，發揮林木對二氧化碳吸存之功能，增加水源涵養及國土保安等效益；加強林木經營區內人工林中、後期撫育工作，建造優質經濟林，提高國產木材生產量；海岸林帶形成，可增強海岸脆弱地區形成綠色防護網，減緩飛砂、季節風、鹽霧及潮浪對沿海地區的危害，依關鍵績效指標完成國有林及海岸林造林。
4. 從地景角度結合公、私有地造林及綠化，建構多元、健康、優質森林，以營造臺灣優質環境，推動短期經濟林、檳榔廢園造林、公有地造林及綠化工作，並持續加強撫育平地造林地。公私有林經營輔導，建立培訓基地，強化營林技術，培育優質木材，提高國內木材之自給率。促進森林經營與產銷接軌，媒合農民、合作社伐採及林產加工等產業，發展特色林產業，創新發展多元與高價值之林產品。加強林木疫病蟲害防治，確保林木健康之管理，以人工除蔓方式防除小花蔓澤蘭等入侵植物，維護環境生態，推動樹木保護工作，維護具有保存價值之樹木及其生長環境。
5. 防止國有林地沖蝕崩塌，調節土石下移避免淤高河道，減緩洪水及土砂災害，並保護下游公共設施與人民生命財產之安全。辦理所轄林道之改善與維護，以維持林道暢通並確保林業經營人員、當地居民及遊客行車安全，提供原住民地區居民通行、觀光旅遊、軍事基地補給、山區農林產品等民生物資便捷之運輸交通，提升行車安全。
6. 可降低國有林大規模崩塌潛勢區土石下移，減緩崩塌土砂災害，強化防災應變能力，增進森林水土資源保育，並保障周邊保全對象之安全。
7. 辦理森林遊憩場域內之公共服務設施整建及改善工程，有效提升遊憩品質。整合林業文化資源、建構保存系統網絡，完善保存維護與經營管理工作。建立公眾參與良好管道，增強與各森林遊憩場域鄰近社區與產業策略聯盟關係。發展多樣化遊程、辦理環境解說活動及在地培力，藉此促進當地產業及經濟永續發展，活絡綠資源之產業生機，並提升民眾森林保育及林業文化之認知。
8. 評估各類保護區經營管理計畫，確立經營管理目標，建立自然保護區系統生物資源資料庫，落實保護區管理及保存生物多樣性。補助社區林業計畫，促進社區、部落共同參與林業經營工作，從森林生態維護產出的效益上獲得經濟收益。持續辦理關鍵陸域外來入侵動物之防治及移除，以維護臺灣生態環境，降低對經濟、社會之衝擊。

**農業部林業及自然保育署宜蘭分署
歲出計畫提要及分支計畫概況表**

經資門併計

中華民國113年度

單位：新臺幣千元

工作計畫名稱及編號	5651021100 林業發展	預算金額	452,847
-----------	-----------------	------	---------

9. 落實淺山生態保育，擴大中央山脈生態保育廊道周邊土地的保護效應；建立跨部門、跨空間之合作關係，強化橫向與縱向整合及各權益關係者之參與；研擬與推動高生態風險地區之保育策略，以提升生態系服務功能與生物多樣性涵養力，進而提升臺灣本島沿海與離島地區生態系之韌性；營造人與自然和諧共生的友善生產與農業環境，增進社區韌性；以東西向河川、綠帶連結山脈、平原至海岸，增進自然地區、鄉村地區和都市地區的連結性和互惠關係，編織成具韌性和調適能力的「森、川、里、海」國土生物安全網。

分支計畫及用途別科目	金額	承辦單位	說明
01 森林生態系經營	5,107	經營企劃科、秘書室	<p>1. 本分支計畫編列5,107千元，係依據行政院109年6月5日院臺農字第1090013521號函核定「森林永續經營及產業振興計畫（110-113年）」辦理，其中本科目編列5,107千元。</p> <p>2. 工作計畫內容係執行森林資源長期監測體系之設置、永久樣區複查等相關工作，並辦理森林永續經營規劃。</p> <p>3. 業務費4,867千元</p> <p>(1) 員工教育訓練費、水電費、電話及網路通訊費、遙控無人機相關規費、保險、會議出席費等191千元。</p> <p>(2) 委託辦理國有林森林驗證體系導入工作等2,067千元。</p> <p>(3) 購置物品、勞務承攬、國內旅費等2,609千元。</p> <p>4. 設備及投資240千元，係汰換電腦相關設備等。</p>
2000 業務費	4,867		
2003 教育訓練費	15		
2006 水電費	12		
2009 通訊費	12		
2024 稅捐及規費	2		
2027 保險費	60		
2036 按日按件計資酬金	90		
2039 委辦費	2,067		
2051 物品	132		
2054 一般事務費	1,968		
2072 國內旅費	509		
3000 設備及投資	240		
3030 資訊軟硬體設備費	240		
02 森林保護與林地管理	67,258	森林管理科	<p>1. 本分支計畫編列67,258千元，包含：</p> <p>(1) 依據行政院109年6月5日院臺農字第1090013521號函核定「森林永續經營及產業振興計畫（110-113年）」辦理，其中本科目編列23,037千元。</p> <p>(2) 依據行政院109年8月3日院臺農字第1090021149號函核定「國有林出租造林地補償收回計畫（110-113年）」辦理，本年度編列經費21,396千元。</p> <p>2. 工作內容包括：</p> <p>(1) 辦理強化國有林地護管、加強林野巡護工作，防救森林火災，取締及防範盜伐、濫墾等林政案件發生，招募森林監測志工，搭配登山團體等民間力量，並結合社區加強森林保護工作。</p> <p>(2) 辦理國有林地產籍管理、出租林地管理及暫准放租林地檢討解編事宜、土地鑑界複</p>
2000 業務費	41,045		
2003 教育訓練費	250		
2006 水電費	600		
2009 通訊費	346		
2018 資訊服務費	649		
2021 其他業務租金	65		
2024 稅捐及規費	3,460		
2027 保險費	300		
2036 按日按件計資酬金	1,012		
2051 物品	1,542		
2054 一般事務費	28,514		
2069 設施及機械設備養護費	75		
2072 國內旅費	3,962		
2081 運費	270		
3000 設備及投資	3,930		
3020 機械設備費	600		

**農業部林業及自然保育署宜蘭分署
歲出計畫提要及分支計畫概況表**

經資門併計

中華民國113年度

單位：新臺幣千元

工作計畫名稱及編號	5651021100 林業發展	預算金額	452,847
分支計畫及用途別科目	金額	承辦單位	說明
3025 運輸設備費	1,290		丈等申請地政業務及區外保安林地地籍登記及保安林經營管理。 (3)辦理林業宣導及保育、環教推廣等工作，深化全民保林、愛林、護林觀念。 (4)辦理濫墾地續辦清理計畫及廢耕拆除收回林地等工作。 (5)辦理臨海保安林之環境清潔並巡護監控執行情形，保持海岸線保安林地之清潔及美觀。 3.業務費41,045千元 (1)員工教育訓練費、水電費、電話及網路通訊費等1,196千元。 (2)資訊作業相關之設備(系統)等資訊操作維護費、租用車輛及影印機租金、地價稅、地政規費、保險等4,474千元。 (3)法律諮詢顧問費、邀請專家學者出席會議出席費、辦理課程講座鐘點費等1,012千元。 (4)購置護管人員工作服、文具紙張、碳粉匣、電腦用品、耗材等1,542千元。 (5)辦理海岸保安林環境清潔維護工作、勞務承攬及宣導品等費用28,514千元(其中辦理媒體政策及業務宣導相關經費240千元)。 (6)設備修繕等75千元。 (7)國內旅費、運費等4,232千元。 4.設備及投資3,930千元 (1)森林火災防救用無線電通訊系統建置及改善計畫600千元。 (2)汰換燃油機車14輛及無人機1台1,290千元。 (3)防範傾倒廢棄物及盜伐相關監視設備、測量儀器、防火氣象站設備更換等2,040千元。 5.獎補助費22,283千元 (1)捐助社區、登山團體協助巡護工作等1,315千元。 (2)國有林出租造林地收回之補償經費20,968千元。
3035 雜項設備費	2,040		
4000 獎補助費	22,283		
4040 對國內團體之捐助	1,315		
4080 損失及賠償	20,968		
03 厚植森林資源	58,592	經營企劃科	
2000 業務費	19,024		1.本分支計畫編列58,592千元，包含： (1)依據行政院109年6月5日院臺農字第1090013521號函核定「森林永續經營及產業振興計畫(110-113年)」辦理，其中本科目編
2003 教育訓練費	178		
2006 水電費	594		

**農業部林業及自然保育署宜蘭分署
歲出計畫提要及分支計畫概況表**

經資門併計

中華民國113年度

單位：新臺幣千元

工作計畫名稱及編號	5651021100 林業發展		預算金額	452,847
分支計畫及用途別科目	金額	承辦單位	說明	
2009 通訊費	334		列58,432千元。	
2018 資訊服務費	156		(2)依據行政院111年12月8日院臺農字第11100	
2027 保險費	160		17454號函核定「新興竹產業發展計畫(111	
2036 按日按件計資酬金	395		至114年)」，其中本科目編列160千元。	
2039 委辦費	1,485		2.工作計畫內容包括：	
2045 國內組織會費	10		(1)辦理國有林造林及人工林撫育工作，於國	
2051 物品	1,519		有林地之崩塌地、濫墾收回地、退化林地	
2054 一般事務費	5,664		等辦理造林復育作業，並針對已成林地加	
2069 設施及機械設備養護費	424		強中後期撫育工作，營造優質、健康及永	
2072 國內旅費	3,655		續生產之森林。	
2081 運費	4,450		(2)辦理加強海岸區外保安林之砂丘地、草生	
3000 設備及投資	37,168		地、低窪地、濫墾地收回、火災跡地及衰	
3015 公共建設及設施費	36,098		退林地復育造林作業，營造多層次林相，	
3020 機械設備費	200		減緩飛砂、季節風、鹽霧及潮浪危害。	
3030 資訊軟硬體設備費	350		(3)加強辦理漂流木清理工作。	
3035 雜項設備費	520		3.業務費19,024千元	
4000 獎補助費	2,400		(1)員工教育訓練費、水電費、電話及網路通	
4005 對直轄市政府之補助	800		訊費、資訊作業相關系統維護費、保險等1	
4010 對各縣市政府之補助	1,600		,422千元。	
			(2)邀請專家學者出席會議出席費、辦理課程	
			講座鐘點費等395千元。	
			(3)委託辦理林產經營及國產材推廣等1,485千	
			元。	
			(4)參加中華林產事業協會等專業組織會費、	
			購置文具紙張、碳粉匣、電腦用品、耗材	
			、業務用消耗品等1,529千元。	
			(5)辦理印刷、環境佈置、清潔、勞務承攬等5	
			,664千元	
			(6)設備修繕等424千元。	
			(7)國內旅費、漂流木清運費等8,105千元。	
			4.設備及投資37,168千元	
			(1)辦理國有林造林、人工林撫育、疏伐、海	
			岸林造林等經費36,098千元。	
			(2)購置貯木管理防盜監視設備、汰換電腦及	
			事務性設備等1,070千元。	
			5.獎補助費2,400千元，係補助各地方政府辦理	
			漂流木清運計畫。	
04 公私有林經營及林產發展	27,779	經營企劃科	1.本分支計畫編列27,779千元，包含：	
2000 業務費	5,108		(1)依據行政院109年6月5日院臺農字第109001	
2003 教育訓練費	15		3521號函核定「森林永續經營及產業振興	
2006 水電費	545		計畫(110-113年)」辦理，其中本科目編	
2018 資訊服務費	100		列26,754千元。	

**農業部林業及自然保育署宜蘭分署
歲出計畫提要及分支計畫概況表**

經資門併計

中華民國113年度

單位：新臺幣千元

工作計畫名稱及編號	5651021100 林業發展		預算金額	452,847
分支計畫及用途別科目	金額	承辦單位	說明	
2021 其他業務租金	50		(2)依據行政院111年12月8日院臺農字第11100	
2027 保險費	60		17454號函核定「新興竹產業發展計畫(111	
2036 按日按件計資酬金	379		至114年)」，其中本科目編列1,025千元。	
2039 委辦費	1,152		2.工作計畫內容包括：	
2045 國內組織會費	10		(1)辦理全國各地(含離島)公有地造林、綠化	
2051 物品	396		、普查受保護樹木、疫病、蟲害及入侵植	
2054 一般事務費	676		物防治等業務。	
2063 房屋建築養護費	75		(2)辦理地方政府、機關、學校及團體輔導公	
2072 國內旅費	1,350		私有林經營、技術講習、示範觀摩、建構	
2081 運費	300		林產產銷平臺、開發創新林產品、竹林經	
3000 設備及投資	10,265		營輔導及產業發展等業務。	
3015 公共建設及設施費	9,500		3.業務費5,108千元	
3030 資訊軟硬體設備費	250		(1)員工教育訓練費、水電費、資訊作業相關	
3035 雜項設備費	515		系統維護費、租用車輛、保險等770千元。	
4000 獎補助費	12,406		(2)邀請專家學者出席會議出席費、辦理課程	
4010 對各縣市政府之補助	9,567		講座鐘點費等379千元。	
4040 對國內團體之捐助	1,439		(3)委託辦理平地造林綠美化及公私有林地調	
4085 獎勵及慰問	1,400		查等1,152千元。	
			(4)參加中華民國環境綠化協會會費、購置文	
			具紙張、碳粉匣、電腦用品、耗材、業務	
			用消耗品、印刷、宣導品等1,082千元(其	
			中辦理媒體政策及業務宣導相關經費50千	
			元)。	
			(5)辦公房舍等修繕費用、國內旅費、運費等1	
			,725千元。	
			4.設備及投資10,265千元	
			(1)公有地造林、綠化等9,500千元。	
			(2)汰換電腦、林下經濟小型機具及事務設備	
			等765千元。	
			5.獎補助費12,406千元	
			(1)補助各地方政府辦理公私有林經營、林產	
			產銷輔導、受保護樹木維護等9,567千元。	
			(2)捐助國內團體辦理公私有林經營輔導、林	
			產利用及產銷推廣、樹木保護及綠美化等1	
			,439千元。	
			(3)平地造林私有農地獎勵金1,400千元。	
05 國有林整體治山防災及林道維	84,482	集水區治理科	1.本分支計畫編列84,482千元，係依據行政院10	
護			9年6月5日院臺農字第1090013521號函核定「	
2000 業務費	6,582		森林永續經營及產業振興計畫(110-113年)	
2051 物品	480		」辦理，其中本科目編列84,482千元。	
2054 一般事務費	2,702		2.工作計畫內容包括：	
2072 國內旅費	3,400		(1)執行國有林地整體治山防災工作，以安全	

**農業部林業及自然保育署宜蘭分署
歲出計畫提要及分支計畫概況表**

經資門併計

中華民國113年度

單位：新臺幣千元

工作計畫名稱及編號	5651021100 林業發展		預算金額	452,847
分支計畫及用途別科目	金 額	承 辦 單 位	說 明	
3000 設備及投資	77,900		為基礎，生態為導向，辦理國有林地內之崩塌地處理、防砂工程、維護與緊急處理及整體調查規劃等工作，並建立治理工程生態友善機制，加強治理工程對生態保育措施。 (2)辦理林道改善與維護工作，係辦理林道道路上下邊坡崩塌處理、地層滑動整治、排水系統改善、鋪面改善、設置安全設施、加強水土保持、植生綠美化，以及生態通道規劃設置等。 3.業務費6,582千元 (1)國有林治山及林道維護之物品、國內旅費等3,880千元。 (2)辦理國有林治山及林道各項會議所需印刷及餐費、勞務承攬、宣導品製作出版等2,702千元(其中辦理媒體政策及業務宣導相關經費80千元)。 4.設備及投資77,900千元，係辦理國有林地內之土砂抑制工程，坡面基礎工程、坡面植生、坡面排水等崩塌地處理工程與緊急維護處理工程及整體調查規劃，並辦理林道改善與維護工程等工作所需經費，其中工程管理費1,776千元，係按施工費77,900千元，扣除營造工程保險費及營業稅等後為74,005千元提列(計算方式：44,403千元*3%+29,602千元*1.5%=1,776千元)，依中央政府各機關工程管理費支用要點規定估算，並配合工程結算總價覈實於得提列數額內執行。	
3015 公共建設及設施費	77,900			
06 國有林大規模崩塌防災治理	17,192	集水區治理科	1.本分支計畫編列17,192千元，係依據行政院109年4月17日院臺忠字第1090170374號函及111年11月18日院臺忠字第1110193111號函核定「氣候變遷下大規模崩塌及不安定土砂防減災計畫(第二期)(110年至115年)」辦理，本年度編列經費17,192千元。 2.工作計畫內容係以國有林大規模崩塌潛勢區判釋成果為基礎，持續追蹤判釋，並辦理監測分析及調查規劃工作，建立防災應變機制，分年分期辦理處理改善工程。 3.業務費6,446千元 (1)評選、審查會議所需委員出席費等50千元。 (2)委託國內學術及專業機構辦理國有林大規	
2000 業務費	6,446			
2036 按日按件計資酬金	50			
2039 委辦費	6,240			
2072 國內旅費	156			
3000 設備及投資	10,746			
3015 公共建設及設施費	10,746			

**農業部林業及自然保育署宜蘭分署
歲出計畫提要及分支計畫概況表**

經資門併計

中華民國113年度

單位：新臺幣千元

工作計畫名稱及編號	5651021100 林業發展	預算金額	452,847
分支計畫及用途別科目	金額	承辦單位	說明
			<p>模崩塌潛勢區減災策略研擬及安全監測等6,240千元。</p> <p>(3)工程查核、現勘相關業務國內旅費等156千元。</p> <p>4.設備及投資10,746千元，係辦理國有林大規模崩塌防災治理工程等所需經費，其中工程管理費245千元，係按施工費10,746千元，扣除營造工程保險費及營業稅等後為10,209千元提列(計算方式：6,125千元*3%+4,084千元*1.5%=245千元)，依中央政府各機關工程管理費支用要點規定估算，並配合工程結算總價覈實於得提列數額內執行。</p>
07 森林遊憩場域發展與推動	133,101	森林育樂科	<p>1.本分支計畫編列133,101千元，包含：</p> <p>(1)依據行政院109年6月5日院臺農字第1090013521號函核定「森林永續經營及產業振興計畫(110-113年)」辦理，其中本科目編列22,925千元。</p> <p>(2)依據行政院109年11月18日院臺農字第109016356號函核定「林業文化資源保存與整體再發展中長程計畫(第一期)」辦理，本年度編列經費110,176千元。</p> <p>2.工作計畫內容包括：</p> <p>(1)辦理國家森林遊樂區計畫檢討、志工推廣業務及設施整建維護工作、生態教育館之經營管理，並發揮在地特色，透過多元推廣活動，推動自然學習及環境解說等工作。</p> <p>(2)辦理國有林自然步道之經營管理及環境維護、山屋整建維護工作，結合民間團體推動公私合作共同維護步道及活絡步道活動。</p> <p>(3)辦理林業文化園區及歷史建築之整建及管理維護工作，活化與保存林業文化資源，並促進周邊社區產業發展。</p> <p>3.業務費24,556千元</p> <p>(1)業務人員及志工教育訓練、森林遊憩場域之水電、通訊、資訊系統維運、租金、公共意外責任險、臨時人員、會議出席費、辦理訓練講座鐘點費等6,463千元。</p> <p>(2)委託辦理林業史相關叢書出版、步道導覽解說、羅東林業文化園區駐館解說暨整體效益評估等9,270千元(其中辦理媒體政策</p>
2000 業務費	24,556		
2003 教育訓練費	130		
2006 水電費	1,920		
2009 通訊費	28		
2018 資訊服務費	750		
2021 其他業務租金	280		
2027 保險費	250		
2033 臨時人員酬金	2,850		
2036 按日按件計資酬金	255		
2039 委辦費	9,270		
2045 國內組織會費	25		
2051 物品	1,377		
2054 一般事務費	6,061		
2069 設施及機械設備養護費	400		
2072 國內旅費	830		
2081 運費	130		
3000 設備及投資	108,545		
3010 房屋建築及設備費	93,100		
3015 公共建設及設施費	15,000		
3035 雜項設備費	445		

**農業部林業及自然保育署宜蘭分署
歲出計畫提要及分支計畫概況表**

經資門併計

中華民國113年度

單位：新臺幣千元

工作計畫名稱及編號	5651021100 林業發展	預算金額	452,847
分支計畫及用途別科目	金額	承辦單位	說明
08 國家自然保育	28,170	自然保育科	<p>及業務宣導相關經費100千元)。</p> <p>(3)參加中華民國生態旅遊協會等組織會費、購置物品、辦理森林遊憩場域如：生態教育館、遊客中心等清潔與保全及業務宣導、設施養護及國家森林志工執勤餐費等7,863千元(其中辦理媒體政策及業務宣導相關經費400千元)。</p> <p>(4)國內旅費、運費等960千元。</p> <p>4.設備及投資108,545千元</p> <p>(1)整建及充實國家森林遊樂區、生態教育館之各項公共服務設施、辦理自然步道維護、林業文化園區之設施整建及修復等工程108,100千元，其中工程管理費2,465千元，係按施工費108,100千元，扣除營造工程保險費及營業稅等後為102,695千元提列(計算方式：61,617千元*3%+41,078千元*1.5%=2,465千元)，依中央政府各機關工程管理費支用要點規定估算，並配合工程結算總價覈實於得提列數額內執行。</p> <p>(2)更新解說牌誌等445千元。</p> <p>1.本分支計畫編列28,170千元，包含：</p> <p>(1)依據行政院109年6月5日院臺農字第1090013521號函核定「森林永續經營及產業振興計畫(110-113年)」辦理，其中本科目編列19,582千元。</p> <p>(2)依據行政院111年5月20日院臺農字第1110011603號函核定「外來入侵種埃及聖鸚、綠鬣蜥與恆春半島銀合歡移除及復育計畫(112-113年)」辦理，本年度編列經費1,415千元。</p> <p>2.工作計畫內容包括：</p> <p>(1)建置保護區經營管理架構，並辦理臺灣自然保護區域內各項野生動植物資源調查、監測及巡護工作；推動社區居民參與林業工作；執行關鍵陸域外來入侵動物監測及移除工作。</p> <p>(2)落實野生動物保育法執行，辦理查緝、查核工作；野生動物及其產製品鑑識及輸出入審查管理；野生動物人工飼養族群管理及繁殖場查證；辦理野生動物族群調查及經營管理，野生動物保育教育宣導活動。</p> <p>(3)健全野生動物及產製品輸出入審查機制，</p>
2000 業務費	13,325		
2003 教育訓練費	50		
2006 水電費	200		
2009 通訊費	100		
2018 資訊服務費	200		
2036 按日按件計資酬金	200		
2039 委辦費	7,404		
2051 物品	750		
2054 一般事務費	3,245		
2069 設施及機械設備養護費	186		
2072 國內旅費	990		
3000 設備及投資	192		
3035 雜項設備費	192		
4000 獎補助費	14,653		
4010 對各縣市政府之補助	12,925		
4040 對國內團體之捐助	1,708		
4085 獎勵及慰問	20		

**農業部林業及自然保育署宜蘭分署
歲出計畫提要及分支計畫概況表**

經資門併計

中華民國113年度

單位：新臺幣千元

工作計畫名稱及編號	5651021100 林業發展	預算金額	452,847
分支計畫及用途別科目	金額	承辦單位	說明
			避免入侵物種進入國內，並符合CITES規範，防制非法國際野生動物貿易。 (4)外來入侵種埃及聖鸚與綠鬣蜥移除。 (5)捕蜂捉蛇為民服務業務。 3.業務費13,325千元 (1)執行各類型保護區之棲地巡護及取締盜伐盜獵等保育業務之教育訓練、水電、通訊、資訊系統維運、會議出席費等750千元。 (2)委託辦理各項野生動植物資源調查、棲地經營管理、保留區資源監測調查、埃及聖鸚移除及野生動物資源保育等7,404千元。 (3)購置文具紙張、碳粉匣、電腦用品、耗材、保留區環境清潔、勞務承攬、設備修繕等4,181千元。 (4)國內旅費990千元。 4.設備及投資192千元，係汰換保留區監視系統。 5.獎補助費14,653千元 (1)補助各地方政府執行保護區及自然地景經營管理計畫、生物多樣性保育及陸域入侵種動物管理計畫，保護區經營管理評估、野生動物救援、違反野生動物保育法案件查緝及查核工作、捕蜂捉蛇為民服務等12,925千元。 (2)捐助國內團體推動社區林業計畫1,708千元。 (3)社區林業特優社區獎勵金20千元。
09 國土生態保育綠色網絡建置計畫	31,166	自然保育科、森林管理科、經營企劃科	1.本分支計畫編列31,166千元，係依據行政院110年7月6日院臺農字第1100017358號函核定「國土生態保育綠色網絡建置計畫（111-114年）」辦理，本年度編列經費31,166千元。 2.工作計畫內容包括： (1)建全國土生態綠網藍圖。 (2)生態植被復育與入侵種移除。 (3)生態廊道串連與動物通道建置。 (4)高風險地區與瀕危物種保育。 (5)友善生產環境之營造。 (6)里山倡議與地景保育推動。 (7)公眾參與及國土綠網環境教育推廣。 3.業務費17,411千元 (1)辦理各項工作所需教育訓練費、水電、通訊、保險、會議出席費、教育訓練所需講
2000 業務費	17,411		
2003 教育訓練費	12		
2006 水電費	500		
2009 通訊費	100		
2027 保險費	5		
2036 按日按件計資酬金	282		
2039 委辦費	13,407		
2051 物品	280		
2054 一般事務費	740		
2069 設施及機械設備養護費	90		
2072 國內旅費	1,995		
3000 設備及投資	3,911		
3015 公共建設及設施費	3,901		

**農業部林業及自然保育署宜蘭分署
歲出計畫提要及分支計畫概況表**

經資門併計

中華民國113年度

單位：新臺幣千元

工作計畫名稱及編號	5651021100 林業發展	預算金額	452,847
分支計畫及用途別科目	金額	承辦單位	說明
3035 雜項設備費	10		座鐘點費等899千元。
4000 獎補助費	9,844		(2)委託辦理國土生態綠網藍圖定期檢討與區域資料整合、協助跨部會與區域合作平臺運作、國土綠網圖資檢討整合與開放、生態廊道串連、友善生物棲地個案輔導、瀕危物種保育、原生植物培育試驗、友善環境生態造林及植物試驗、生態植被復育作業之監測及效益評估、國土生態綠網關注區域公私協力經營管理及教育推廣等13,407千元。(其中辦理媒體政策及業務宣導相關經費38千元。)
4005 對直轄市政府之補助	1,913		(3)購置文具紙張、碳粉匣、電腦用品、耗材、印刷、瀕危物種移植保存、設備修繕、國內旅費等3,105千元。
4010 對各縣市政府之補助	478		4.設備及投資3,911千元，係辦理生態造林工作、展示館修繕、告示牌或解說牌設置與維護等。
4040 對國內團體之捐助	6,453		5.獎補助費9,844千元，係補助各地方政府、民間團體、機關學校，辦理生物通道與生態廊道建置、地質公園推動、生態綠網個案推動、結合社區加強國土生態綠色網絡關注區域經營管理、生態植被復育等。
4045 對私校之獎助	1,000		

**農業部林業及自然保育署宜蘭分署
歲出計畫提要及分支計畫概況表**

中華民國113年度

經資門併計

單位：新臺幣千元

工作計畫名稱及編號	5651029011 交通及運輸設備	預算金額	595
-----------	--------------------	------	-----

計畫內容：
汰換已逾使用年限車輛。

預期成果：
加強行車安全。

分支計畫及用途別科目	金額	承辦單位	說明
01 交通及運輸設備	595	秘書室	汰換公務機車7輛595千元。
3000 設備及投資	595		
3025 運輸設備費	595		

**農業部林業及自然保育署宜蘭分署
各項費用彙計表**

中華民國113年度

單位：新臺幣千元

工作計畫名稱及編號 第一、二級用途別 科目名稱及編號	5651020100 一般行政	5651021000 林業管理	5651021100 林業發展	5651029011 交通及運輸設備	合 計
合 計	325,274	7,080	452,847	595	785,796
1000 人事費	293,902	-	-	-	293,902
1015 法定編制人員待遇	95,712	-	-	-	95,712
1020 約聘僱人員待遇	24,684	-	-	-	24,684
1025 技工及工友待遇	66,673	-	-	-	66,673
1030 獎金	44,546	-	-	-	44,546
1035 其他給與	8,291	-	-	-	8,291
1040 加班費	12,229	-	-	-	12,229
1050 退休離職儲金	18,050	-	-	-	18,050
1055 保險	23,717	-	-	-	23,717
2000 業務費	16,011	3,000	138,364	-	157,375
2003 教育訓練費	10	-	650	-	660
2006 水電費	1,400	-	4,371	-	5,771
2009 通訊費	768	-	920	-	1,688
2018 資訊服務費	219	-	1,855	-	2,074
2021 其他業務租金	-	-	395	-	395
2024 稅捐及規費	485	-	3,462	-	3,947
2027 保險費	316	-	835	-	1,151
2033 臨時人員酬金	-	-	2,850	-	2,850
2036 按日按件計資酬金	40	-	2,663	-	2,703
2039 委辦費	-	3,000	41,025	-	44,025
2045 國內組織會費	-	-	45	-	45
2051 物品	2,181	-	6,476	-	8,657
2054 一般事務費	5,722	-	49,570	-	55,292
2063 房屋建築養護費	3,486	-	75	-	3,561
2066 車輛及辦公器具養護費	1,053	-	-	-	1,053
2069 設施及機械設備養護費	111	-	1,175	-	1,286
2072 國內旅費	140	-	16,847	-	16,987
2081 運費	-	-	5,150	-	5,150
2093 特別費	80	-	-	-	80

**農業部林業及自然保育署宜蘭分署
各項費用彙計表**

中華民國113年度

單位：新臺幣千元

工作計畫名稱及編號 第一、二級用途別 科目名稱及編號	5651020100 一般行政	5651021000 林業管理	5651021100 林業發展	5651029011 交通及運輸設備	合 計
3000 設備及投資	13,665	-	252,897	595	267,157
3010 房屋建築及設備費	13,085	-	93,100	-	106,185
3015 公共建設及設施費	-	-	153,145	-	153,145
3020 機械設備費	-	-	800	-	800
3025 運輸設備費	-	-	1,290	595	1,885
3030 資訊軟硬體設備費	350	-	840	-	1,190
3035 雜項設備費	230	-	3,722	-	3,952
4000 獎補助費	1,696	4,080	61,586	-	67,362
4005 對直轄市政府之補助	-	-	2,713	-	2,713
4010 對各縣市政府之補助	-	4,080	24,570	-	28,650
4040 對國內團體之捐助	-	-	10,915	-	10,915
4045 對私校之獎助	-	-	1,000	-	1,000
4080 損失及賠償	-	-	20,968	-	20,968
4085 獎勵及慰問	1,696	-	1,420	-	3,116

本頁空白

農業部林業及自然保育署宜蘭分署

人事費彙計表

中華民國113年度

單位：新臺幣千元

人 事 費 別	金 額	說 明
一、民意代表待遇	-	
二、政務人員待遇	-	
三、法定編制人員待遇	95,712	
四、約聘僱人員待遇	24,684	
五、技工及工友待遇	66,673	
六、獎金	44,546	
七、其他給與	8,291	
八、加班費	12,229	
九、退休退職給付	-	
十、退休離職儲金	18,050	
十一、保險	23,717	
十二、調待準備	-	
合 計	293,902	

農業部林業及自然
預算員額
中華民國

科 目				員 額 (單位：													
款	項	目	節 名 稱	職 員		警 察		法 警		駐 警		工 友		技 工		駕 駛	
				本年度	上年度	本年度	上年度	本年度	上年度	本年度	上年度	本年度	上年度	本年度	上年度	本年度	上年度
16			0051000000 農業部主管														
	2		0051020000 林業及自然保育署 及所屬	118	119	-	-	-	-	-	-	6	6	119	132	2	2
		2	5651020100 一般行政	118	119	-	-	-	-	-	-	6	6	119	132	2	2

保育署宜蘭分署
明細表

113年度

單位：新臺幣千元

人								年 需 經 費			說 明
聘 用		約 僱		駐外雇員		合 計		本 年 度	上 年 度	比 較	
本 年 度	上 年 度	本 年 度	上 年 度	本 年 度	上 年 度	本 年 度	上 年 度				
-	-	55	51	-	-	300	310	281,673	279,377	2,296	1. 本年度300人較上年度310人減列職員1人、技工13人，增列約僱4人。 2. 本年度非以人事費支付臨時人員支出，林業發展計畫預計進用5人，經費2,850千元。 3. 本年度非以人事費支付勞務承攬支出，包括： (1) 一般行政計畫預計運用5人，經費2,186千元。 (2) 林業發展計畫預計運用35人，經費21,547千元。
-	-	55	51	-	-	300	310	281,673	279,377	2,296	

**農業部林業及自然保育署宜蘭分署
公務車輛明細表**

中華民國113年度

單位：新臺幣千元

車輛數	車輛種類	乘客人數 不含司機	購置 年月	汽缸總 排氣量 (立方公分)	油料費			養護費	其他	備註
					數量(公升)	單價(元)	金額			
1	現有車輛： 小客車及小客貨兩 用車	6	89.07	2,400	0	0.00	0	0	21	Q4-0563。 宜蘭分署
1	小客車及小客貨兩 用車	7	95.04	2,400	0	0.00	0	0	21	5477-NZ。 宜蘭分署
1	小客車及小客貨兩 用車	4	97.07	2,000	0	0.00	0	0	21	4829-WT。 宜蘭分署
1	小客車及小客貨兩 用車	4	102.05	2,400	1,668	30.60	51	9	20	AAE-7892。 宜蘭分署(預 計112年7月汰 換四輪傳動客 貨兩用車)
1	小客車及小客貨兩 用車	4	109.09	2,400	1,668	30.60	51	26	20	AXS-9602。 宜蘭分署
1	小客車及小客貨兩 用車	4	109.12	2,000	1,668	30.60	51	26	20	BKL-8731。 宜蘭分署
1	小客車及小客貨兩 用車	4	109.12	2,000	1,668	30.60	51	26	20	BKL-8732。 宜蘭分署
1	小客車及小客貨兩 用車	4	109.12	2,000	1,668	30.60	51	26	20	BKL-8750。 宜蘭分署
1	小客車及小客貨兩 用車	4	110.07	2,000	1,668	30.60	51	26	20	BKU-6231。 宜蘭分署
1	小客車及小客貨兩 用車	4	110.07	2,000	1,668	30.60	51	26	20	BKU-6237。 宜蘭分署
1	小客車及小客貨兩 用車	4	110.07	2,000	1,668	30.60	51	26	20	BKU-6265。 宜蘭分署
1	小客車及小客貨兩 用車	4	110.11	2,000	1,668	30.60	51	26	20	BNU-6392。 宜蘭分署
1	小客車及小客貨兩 用車	4	111.07	2,000	1,668	30.60	51	9	20	BQR-5952。 宜蘭分署
1	小客車及小客貨兩 用車	4	111.08	2,000	1,668	30.60	51	9	20	BQS-5301。 宜蘭分署
1	小客車及小客貨兩 用車	6	112.06	2,000	1,668	30.60	51	9	20	BNG-1691。 宜蘭分署
1	小客車及小客貨兩 用車	4	112.07	2,000	1,668	30.60	51	8	20	新購001。 宜蘭分署，預 計112年7月購 置。
1	小客車及小客貨兩 用車	4	112.07	2,000	1,668	30.60	51	9	20	新購002。 宜蘭分署，預 計112年7月購 置。
1	大貨車	2	98.07	4,009	1,330	27.30	36	30	25	622-UL。 宜蘭分署

**農業部林業及自然保育署宜蘭分署
公務車輛明細表**

中華民國113年度

單位：新臺幣千元

車輛數	車輛種類	乘客人數 不含司機	購置 年月	汽缸總 排氣量 (立方公分)	油料費			養護費	其他	備註
					數量(公升)	單價(元)	金額			
1	小貨車	1	99.04	1,200	1,668	30.60	51	51	11	1323-YC。 宜蘭分署
1	小貨車	1	99.04	1,200	1,668	29.10	49	51	11	1332-YC。 宜蘭分署
1	小貨車	1	99.05	1,200	1,668	30.60	51	51	11	4863-YR。 宜蘭分署
1	小貨車	1	109.12	1,500	1,668	30.60	51	25	12	BKL-9673。 宜蘭分署
1	小貨車	1	109.12	1,500	1,668	30.60	51	25	12	BKL-9713。 宜蘭分署
1	小貨車	1	111.08	2,500	1,668	27.30	46	8	15	BRM-2573。 宜蘭分署
1	代用小客車	7	98.04	2,000	556	30.60	17	17	22	9235-UZ。 宜蘭分署
3	機車	1	91.09	125	156	30.60	5	2	1	宜：LU5-451 、LU5-452、L U5-453。(預 計於113年7月 汰換燃油機車 1輛)
2	機車	1	91.10	125	0	0.00	0	0	0	宜：LU6-873 、LU6-875。
2	機車	1	93.11	125	0	0.00	0	0	0	宜：AM6-401 、269-JBL。
2	機車	1	94.04	125	0	0.00	0	0	0	宜：CZ3-120 、CZ3-121。
3	機車	1	96.06	150	312	30.60	10	3	3	宜：2GV-512 、2GV-513、2 GV-515。(預 計於113年7月 汰換燃油機車 2輛)
2	機車	1	97.06	150	156	30.60	5	2	1	宜：633-DJA 、637-DJA。(預計於113年7 月汰換燃油機 車1輛)
1	機車	1	98.07	150	0	0.00	0	0	0	宜：865-EXP 。
3	機車	1	99.05	150	468	30.60	14	5	4	宜：725-EYT 、726-EYT、5 20-EYU。(預 計於113年7月 汰換燃油機車 3輛)
3	機車	1	100.09	150	468	30.60	14	5	4	宜：005-KSB

**農業部林業及自然保育署宜蘭分署
公務車輛明細表**

中華民國113年度

單位：新臺幣千元

車輛數	車輛種類	乘客人數 不含司機	購置 年月	汽缸總 排氣量 (立方公分)	油料費			養護費	其他	備註
					數量(公升)	單價(元)	金額			
7	機車	1	101.03	150	1,092	30.60	33	12	9	、007-KSB、011-KSB。(113年7月汰換燃油機車3輛) 宜：770-KBG、771-KBG、773-KBG、775-KBG、776-KBG、778-KBG、779-KBG。(預計於113年7月汰換燃油機車7輛)
1	機車	1	101.04	150	156	30.60	5	2	1	宜：190-KSL。(113年7月汰換燃油機車1輛)
6	機車	1	102.09	125	312	30.60	10	3	3	宜：836-KWY、837-KWY、839-KWY、850-KWY、852-KWY、855-KWY。(預計於113年7月汰換燃油機車2輛)
1	機車	1	102.09	150	156	30.60	5	1	1	宜：381-KWY。(預計於113年7月汰換燃油機車1輛)
2	機車	1	103.04	150	624	30.60	19	7	3	宜：316-NXU、771-NDK。
1	機車	1	104.09	150	312	29.10	9	3	1	宜：MBD-9811。
1	機車	1	105.05	125	312	30.60	10	3	1	宜：MCM-7132。
1	機車	1	105.05	150	312	30.60	10	3	1	宜：MCM-8130。
6	機車	1	106.05	125	1,872	30.60	57	21	7	宜：MKB-3738、MKB-3750、MKB-3751、MKB-3752、MKB-3753、MKB-3755。
12	機車	1	107.06	125	3,744	30.60	115	42	14	宜：MPV-6991、MPV-6992、MPV-6993、MPV-6995、MPV-7001、MPV-7002、MPV-7003、MPV-7005、

**農業部林業及自然保育署宜蘭分署
公務車輛明細表**

中華民國113年度

單位：新臺幣千元

車輛數	車輛種類	乘客人數 不含司機	購置 年月	汽缸總 排氣量 (立方公分)	油料費			養護費	其他	備註
					數量(公升)	單價(元)	金額			
1	機車	1	108.05	150	312	30.60	10	3	2	MPV-1761、MPV-1762、MPV-1763、MPV-1766。 宜：MXJ-0200。
10	機車	1	108.06	125	3,120	30.60	95	35	12	宜：MXJ-1010、MXJ-1011、MXJ-1012、MXJ-1013、MXJ-1015、MXJ-1016、MXJ-1017、MXJ-1019、MXJ-1020、MXJ-1021。
1	機車	1	109.05	4	0	0.00	0	2	1	宜：EWB-1701。
11	機車	1	109.05	125	3,432	30.60	105	38	13	宜：NDC-8073、NDC-8075、NDC-8076、NDC-8078、NDC-8079、NDC-8080、NDC-8081、NDC-8082、NDC-8083、NDC-8085、NDC-8090。
8	機車	1	110.08	125	2,496	30.60	76	28	10	宜：NLK-8577、NLK-8578、NLK-8580、NLK-8581、NLK-8582、NLK-8583、NLK-8586、NLK-8587。
4	機車	1	110.08	150	1,248	30.60	38	14	6	宜：NLK-8572、NLK-8573、NLK-8575、NLK-8576。
1	機車	1	111.03	3	0	0.00	0	2	1	宜：EWK-1807。
17	機車	1	111.07	125	5,304	30.60	162	59	20	宜：NRT-7370、NRT-7371、NRT-7372、NRT-7373、NRT-7375、NRT-7376、NRT-7378、NRT-7380、NRT-7381、NRT-7382、NRT-7383、NRT-7386、NRT-7387。

農業部林業及自然保育署宜蘭分署
公務車輛明細表

中華民國113年度

單位：新臺幣千元

車輛數	車輛種類	乘客人數 不含司機	購置 年月	汽缸總 排氣量 (立方公分)	油料費			養護費	其他	備註
					數量(公升)	單價(元)	金額			
15	機車	1	112.03	125	4,680	30.60	143	52	18	、NRT-7390、 NRT-7391、NR T-7392、NRT- 7393。 宜：NXF-2011 、NXF-2012、 NXF-2013、NX F-2016、NXF- 2015、NXF-20 17、NXF-2018 、NXF-2019、 NXF-2020、NX F-2021、NXF- 2025、NXF-20 26、NXF-2027 、NXF-2028、 NXF-2029。
3	機車	1	112.04	0	0	0.00	0	5	2	宜：EPV-2879 、EPV-2880、 EPV-2881。
	合 計				66,290		2,016	871	601	

附錄三、農業部林業及自然保育署新竹分署

農業部林業及自然保育署新竹分署

目 次

中華民國 113 年度

	頁 次
一、歲出計畫提要及分支計畫概況表 -----	263—274
二、各項費用彙計表 -----	275—276
三、人事費彙計表 -----	277
四、預算員額明細表 -----	278—279
五、公務車輛明細表 -----	280—284

**農業部林業及自然保育署新竹分署
歲出計畫提要及分支計畫概況表**

經資門併計

中華民國113年度

單位：新臺幣千元

工作計畫名稱及編號	5651020100 一般行政	預算金額	270,437
計畫內容： 辦理本分署各項人事費用、經常性業務、資訊應用與管理 等。		預期成果： 維持本分署各項業務正常運作，完成良好機關管理工作。	
分支計畫及用途別科目	金額	承辦單位	說明
01 人員維持	251,220	人事室	本分支計畫包括職員113人，技工75人，駕駛2人，工友5人，約僱人員90人，合計285人，共需人事費如列數。
1000 人事費	251,220		
1015 法定編制人員待遇	80,208		
1020 約聘僱人員待遇	40,358		
1025 技工及工友待遇	41,962		
1030 獎金	36,090		
1035 其他給與	8,845		
1040 加班費	10,605		
1050 退休離職儲金	12,703		
1055 保險	20,449		
02 基本行政工作維持	19,217	經營企劃科、秘書室	本分支計畫係辦理一般性行政事務工作等所需之經常性維持經費，其內容包括： 1.員工教育訓練費40千元。 2.水電費721千元。 3.郵資、電話、網路通訊等436千元。 4.資訊安全防護費等65千元。 5.公務車輛牌照稅、汽車燃料使用費、土地及房屋稅等439千元。 6.公務車輛及辦公廳舍保險費等233千元。 7.雇用臨時人員協辦業務1,234千元。 8.聘請講師或專家學者之鐘點費及出席費等72千元。 9.公務車輛油料、文具紙張及碳粉匣等2,802千元。 10.印刷、保全、環境維護及辦理員工文康活動等3,329千元。 11.辦公廳舍及其他建築修繕維護等費用949千元。 12.公務車輛及辦公器具等維護費1,260千元。 13.冷氣機、電腦及印表機等設備養護費328千元。 14.國內旅費及運費等184千元。 15.分署長特別費80千元。 16.三峽工作站辦公廳舍工程設計規劃費5,140千元。 17.汰換電腦硬體設備等340千元。 18.汰購冷氣機等事務設備300千元。 19.退休人員三節慰問金1,265千元。
2000 業務費	12,172		
2003 教育訓練費	40		
2006 水電費	721		
2009 通訊費	436		
2018 資訊服務費	65		
2024 稅捐及規費	439		
2027 保險費	233		
2033 臨時人員酬金	1,234		
2036 按日按件計資酬金	72		
2051 物品	2,802		
2054 一般事務費	3,329		
2063 房屋建築養護費	949		
2066 車輛及辦公器具養護費	1,260		
2069 設施及機械設備養護費	328		
2072 國內旅費	164		
2081 運費	20		
2093 特別費	80		
3000 設備及投資	5,780		
3010 房屋建築及設備費	5,140		
3030 資訊軟硬體設備費	340		
3035 雜項設備費	300		
4000 獎補助費	1,265		
4085 獎勵及慰問	1,265		

**農業部林業及自然保育署新竹分署
歲出計畫提要及分支計畫概況表**

經資門併計

中華民國113年度

單位：新臺幣千元

工作計畫名稱及編號	5651021000 林業管理	預算金額	7,305
計畫內容： 辦理野生動物危害農業處理與防治補助、調查監測及防治技術研發、鼓勵民眾通報受傷瀕臨絕種野生動物、教育宣導、訓練等工作。		預期成果： 辦理架設電牧器圍網防治野生動物危害補助、監測調查、防治技術研發，有效防治野生動物危害農業，保障農民收益；鼓勵民眾通報受傷瀕臨絕種野生動物、教育宣導、訓練等工作，降低野生動物遭受傳統陷阱誤捕，兼顧野生動物保育，促進生產、生活及生態的三生農業的均衡發展。	
分支計畫及用途別科目	金額	承辦單位	說明
02 化解野生動物危害農業及瀕危物種與人衝突	7,305	自然保育科	<p>1. 本分支計畫工作係辦理野生動物危害農業處理與防治補助、調查監測及防治技術研發、鼓勵民眾通報受傷瀕臨絕種野生動物、教育宣導、訓練等工作。</p> <p>2. 業務費3,345千元</p> <p>(1) 員工教育訓練費、專家學者出席費、講師鐘點費、稿費等65千元。</p> <p>(2) 委託專業團隊辦理野生動物危害農業防治輔導、人與瀕臨絕種野生動物衝突管理等工作經費2,700千元。</p> <p>(3) 購置公務用文具紙張、物品、印刷、國內旅費等580千元。(其中辦理媒體政策及業務宣導相關經費50千元)。</p> <p>3. 獎補助費3,960千元，係補助各地方政府擴大辦理野生動物危害農業防治計畫。</p>
2000 業務費	3,345		
2003 教育訓練費	50		
2036 按日按件計資酬金	15		
2039 委辦費	2,700		
2051 物品	240		
2054 一般事務費	290		
2072 國內旅費	50		
4000 獎補助費	3,960		
4005 對直轄市政府之補助	530		
4010 對各縣市政府之補助	3,430		

農業部林業及自然保育署新竹分署 歲出計畫提要及分支計畫概況表

經費門併計

中華民國113年度

單位：新臺幣千元

工作計畫名稱及編號	5651021100 林業發展	預算金額	533,715
<p>計畫內容：</p> <ol style="list-style-type: none"> 1. 執行森林永久樣區複查，建立森林資源長期監測體系，並辦理國家生物多樣性等國土資訊建置工作。 2. 加強林野護管及森林火災防救，保護國家森林資源，招募森林監測志工及登山團體等民間力量，並結合社區加強森林保護工作；辦理租地改正造林輔導、國有林地產籍管理、暫准放租林地檢討解編事宜及國有林租地補償收回；辦理國有林地占用收回，並宣導護林、愛林觀念，鼓勵全民參與自然保育、造林綠美化等林業、保育及環境教育之推廣；管理經營保安林，逐年辦理保安林檢訂、清查，並適時依環境狀況擴編保安林；辦理海岸線保安林之環境整理，提供民眾森林療癒、環境教育與休憩之空間，使全國保安林得獲完整維護。 3. 辦理國有林復育造林及人工林中後期撫育工作，厚植森林資源並提升林木形質，提高木材價值；辦理海岸區外保安林及離島地區造林及定砂工作，構築濱海綠色廊道；創新林產科技研發，提升國產木竹材附加價值及國際競爭力；重整加強國有林竹林經營管理、竹材生產質量管控、省工機械採伐模組化流程建立。 4. 推動平原地區之短期經濟林及公有地造林綠化工作，持續加強撫育平地造林地，以營造優質綠色生態環境。加強輔導公私有林經營及管理技術及獎勵造林後續輔導措施，建構木材生產技術體系，輔導林業生產合作社，媒合林農與林產加工業者合作，建立林業產業鏈。加強林木疫病、蟲害防治，確保林木健康管理，推動樹木保護工作，輔導主管機關進行受保護樹木普查及教育訓練，輔導公私有林林農增加竹林經營面積、成立竹構育成中心，結合產官學力量，重新整合，從竹材從生產、加工到市場端產業鏈結。 5. 於全國國有林地內，依集水區整體治理原則，依據國有林集水區危險度評估結果，檢討轉化為「高、中、低」治理順序後，以安全為基礎，優先針對中、高危險集水區加強治理，辦理防砂工程及崩塌地復育，保障民眾生命財產安全，並建立治理工程生態友善機制，加強治理工程對生態保育措施。加速推動林道道路上下邊坡崩塌處理、地層滑動整治、排水設施改善、路基及鋪面改善、設置安全設施，以及生態通道規劃設置等工作，提供國人森林旅遊與林業經營管理安全之道路。 6. 以國有林大規模崩塌潛勢區判釋成果為基礎，持續追蹤判釋，並辦理監測分析及調查規劃工作，建立防災應變機制，以安全為基礎，分年分期辦理處理改善工程，降低大規模崩塌發生風險。 7. 整合自然步道、國家森林遊樂區、林業文化園區及生態教育館等森林遊憩場域，活化與保存林業文化資源，發揮在地特色，充實各項必要且具公益性質之公共設施，以提供自然學習、環境教育及戶外遊憩體驗的優質場所，並結合各項遊憩場域、周邊農業及社區營造等產業，發展多樣化遊程及行銷推廣活動。 8. 加強全國自然保護區系統巡護管理、調查監測、技術訓練及環教解說活動；推動社區居民參與林業工作；取締或舉發違反野生動物保育法案件之獎勵；執行關鍵陸域外來入侵動物監測、調查及移除；推動保護區域之經營管理，提高生物多樣性。 9. 建置與維護國土生態保育綠色網絡，串聯東西向河川、綠帶，連結山脈至海岸，編織「森、川、里、海」廊道成為國土生物安全網；提升淺山、平原、濕地及海岸的生態棲地功能及生物多樣性涵養力，及透過社會－生態－生產地景與海景的保全活用來營造和串聯韌性社區， 	<p>預期成果：</p> <ol style="list-style-type: none"> 1. 完成年度經營施政等計畫之編擬、建立森林資源長期監測體系，以掌握森林動態變化，適時調整森林經營策略；建構國家生物多樣性資訊網絡，促成公部門生物多樣性資訊蒐集保存及整合，供應國土規劃、環境監測及防救災空間分析應用。 2. 護管國家森林資源，結合民間力量加強林野巡護，並加強科技器材應用，防範森林火災、盜伐、濫墾及人為破壞等林政案件之發生，達到降低危害、減少損失目標，以維護國家森林資源之完整。加強經營林地產籍管理，健全出租林地管理，降低違約使用發生率，有效維護國家財產；收回出租造林地，更新造林，恢復林地生態之完整性，達穩定地質、國土保安等公益效能；宣導林業、環境教育及保育相關政策，落實全民愛林、保林、護林之觀念。管理經營全臺保安林，隨時保持海岸線保安林地之清潔及美觀，避免廢棄物影響保安林木之生長，確保海岸保安林地之完整，發揮海岸保安林之防風、定砂、防止潮害之功能，提供民眾優良之休憩場所。 3. 加強國有林造林，營造複層林相提高生物多樣性，成為生物良好棲息場所，發揮林木對二氧化碳吸存之功能，增加水源涵養及國土保安等效益；加強林木經營區內人工林中、後期撫育工作，建造優質經濟林，提高國產木材生產量；海岸林帶形成，可增強海岸脆弱地區形成綠色防護網，減緩飛砂、季節風、鹽霧及潮浪對沿海地區的危害。 4. 從地景角度結合公、私有地造林及綠化，建構多元、健康、優質森林，以營造臺灣優質環境，推動短期經濟林、檳榔廢園造林、公有地造林及綠化工作，並持續加強撫育平地造林地。公私有林經營輔導，建立培訓基地，強化營林技術，培育優質木材，提高國內木材之自給率。促進森林經營與產銷接軌，媒合農民、合作社伐採及林產加工等產業，發展特色林產業，創新發展多元與高價值之林產品。加強林木疫病蟲害防治，確保林木健康之管理，以人工除蔓方式防除小花蔓澤蘭等入侵植物，維護環境生態，推動樹木保護工作，維護具有保存價值之樹木及其生長環境。 5. 防止國有林地沖蝕崩塌，調節土石下移避免淤高河道，減緩洪水及土砂災害，並保護下游公共設施與人民生命財產之安全。辦理所轄林道之改善與維護，以維持林道暢通並確保林業經營人員、當地居民及遊客行車安全，提供原住民地區居民通行、觀光旅遊、軍事基地補給、山區農林產品等民生物資便捷之運輸交通，提升行車安全。 6. 可降低國有林大規模崩塌潛勢區土石下移，減緩崩塌土砂災害，強化防災應變能力，增進森林水土資源保育，並保障周邊保全對象之安全。 7. 辦理森林遊憩場域內之公共服務設施整建及改善工程，有效提升遊憩品質。整合林業文化資源、建構保存系統網絡，完善保存維護與經營管理工作。建立公眾參與良好管道，增強與各森林遊憩場域鄰近社區與產業策略聯盟關係。發展多樣化遊程、辦理環境解說活動及在地培力，藉此促進當地產業及經濟永續發展，活絡綠資源之產業生機，並提升民眾森林保育及林業文化之認知。 8. 評估各類保護區經營管理計畫，確立經營管理目標，建立自然保護區系統生物資源資料庫，落實保護區管理及保存生物多樣性。補助社區林業計畫，促進社區、部落共同參與林業經營工作，從森林生態維護產出的效益上獲得經濟收益。持續辦理關鍵陸域外來入侵動物之防治 		

**農業部林業及自然保育署新竹分署
歲出計畫提要及分支計畫概況表**

經資門併計

中華民國113年度

單位：新臺幣千元

工作計畫名稱及編號	5651021100 林業發展	預算金額	533,715
-----------	-----------------	------	---------

以促進永續發展。

及移除，以維護臺灣生態環境，降低對經濟、社會之衝擊。

9. 落實淺山生態保育，擴大中央山脈生態保育廊道周邊土地的保護效應；建立跨部門、跨空間之合作關係，強化橫向與縱向整合及各權益關係者之參與；研擬與推動高生態風險地區之保育策略，以提升生態系服務功能與生物多樣性涵養力，進而提升臺灣本島沿海與離島地區生態系之韌性；營造人與自然和諧共生的友善生產與農業環境，增進社區韌性；以東西向河川、綠帶連結山脈、平原至海岸，增進自然地區、鄉村地區和都市地區的連結性和互惠關係，編織成具韌性和調適能力的「森、川、里、海」國土生物安全網。

分支計畫及用途別科目	金額	承辦單位	說明
01 森林生態系經營	5,452	經營企劃科、秘書室	1. 本分支計畫編列5,452千元，係依據行政院109年6月5日院臺農字第1090013521號函核定「森林永續經營及產業振興計畫（110-113年）」辦理，其中本科目編列5,452千元。 2. 工作計畫係執行森林資源長期監測體系之設置、永久樣區複查等相關工作，並辦理森林永續經營規劃。 3. 業務費5,452千元 (1) 員工教育訓練費、水電費、電話及網路通訊費等492千元。 (2) 辦理資訊安全管理制度維護、機房、電腦及網路委外服務、空間資料倉儲維運及資訊設備維護等180千元。 (3) 專家學者出席費等190千元。 (4) 委託辦理國有林地導入FSC森林驗證計畫等1,491千元。 (5) 購置物品、協助系統樣區調查、森林調查及森林永久樣區調查承攬、國內旅費等3,099千元(其中辦理媒體政策及業務宣導相關經費38千元)。
2000 業務費	5,452		
2003 教育訓練費	120		
2006 水電費	36		
2009 通訊費	336		
2018 資訊服務費	180		
2036 按日按件計資酬金	190		
2039 委辦費	1,491		
2051 物品	497		
2054 一般事務費	1,379		
2072 國內旅費	1,223		
02 森林保護與林地管理	122,677	森林管理科	1. 本分支計畫編列122,677千元，包含： (1) 依據行政院109年6月5日院臺農字第1090013521號函核定「森林永續經營及產業振興計畫（110-113年）」辦理，其中本科目編列33,638千元。 (2) 依據行政院109年8月3日院臺農字第1090021149號函核定「國有林出租造林地補償收回計畫（110-113年）」辦理，本年度編列66,551千元。 2. 工作內容包括： (1) 辦理強化國有林地護管、加強林野巡護工作，防救森林火災，取締及防範盜伐、濫
2000 業務費	52,612		
2003 教育訓練費	185		
2006 水電費	118		
2009 通訊費	645		
2018 資訊服務費	1,115		
2021 其他業務租金	318		
2024 稅捐及規費	4,270		
2027 保險費	141		
2033 臨時人員酬金	2,430		
2036 按日按件計資酬金	768		
2051 物品	3,444		

**農業部林業及自然保育署新竹分署
歲出計畫提要及分支計畫概況表**

經資門併計

中華民國113年度

單位：新臺幣千元

工作計畫名稱及編號	5651021100 林業發展		預算金額	533,715
分支計畫及用途別科目	金額	承辦單位	說明	
2054 一般事務費	32,200		<p>墾等林政案件發生，招募森林監測志工，搭配登山團體等民間力量，並結合社區加強森林保護工作。</p> <p>(2)辦理國有林地產籍管理、出租林地管理及暫准放租林地檢討解編事宜、土地鑑界複丈等申請地政業務及區外保安林地地籍登記及保安林經營管理。</p> <p>(3)辦理林業宣導及保育、環教推廣等工作，深化全民保林、愛林、護林觀念。</p> <p>(4)辦理濫墾地續辦清理計畫及國有林地占用收回林地等工作。</p> <p>(5)辦理臨海保安林之環境清潔並巡護監控執行情形，保持海岸線保安林地之清潔及美觀。</p> <p>3.業務費52,612千元</p> <p>(1)員工教育訓練費、水電費、電話及網路通訊費等948千元。</p> <p>(2)資訊系統雲端服務、軟體租用、車輛租金、地價稅、地政規費、保險等5,844千元。</p> <p>(3)雇用臨時人員協辦業務、法律諮詢顧問費、邀請專家學者出席會議出席費、辦理課程講座鐘點費等3,198千元。</p> <p>(4)購置文具紙張、碳粉匣、電腦用品、耗材、警示帶、噴漆、小型手工具、手套、蒐證用攝影監控器材等3,444千元。</p> <p>(5)辦理海岸保安林環境清潔維護工作、勞務承攬及印刷等32,200千元(其中辦理媒體政策及業務宣導相關經費50千元)。</p> <p>(6)辦公房舍及設備修繕等1,184千元。</p> <p>(7)國內旅費、運費等5,794千元。</p> <p>4.設備及投資3,510千元</p> <p>(1)森林火災防救用無線電通訊系統建置及汰換繪圖儀等1,600千元。</p> <p>(2)汰購保林機車1,360千元。</p> <p>(3)汰換電腦等150千元。</p> <p>(4)汰換遠紅外線自動相機及事務性設備等400千元。</p> <p>5.獎補助費66,555千元</p> <p>(1)補助社區、登山團體協助巡護工作、補助民間團體辦理林業相關活動等所需經費1,315千元。</p> <p>(2)國有林出租造林地收回之補償經費65,240</p>	
2063 房屋建築養護費	300			
2069 設施及機械設備養護費	884			
2072 國內旅費	5,558			
2081 運費	236			
3000 設備及投資	3,510			
3020 機械設備費	1,600			
3025 運輸設備費	1,360			
3030 資訊軟硬體設備費	150			
3035 雜項設備費	400			
4000 獎補助費	66,555			
4040 對國內團體之捐助	1,315			
4080 損失及賠償	65,240			

**農業部林業及自然保育署新竹分署
歲出計畫提要及分支計畫概況表**

中華民國113年度

經資門併計

單位：新臺幣千元

工作計畫名稱及編號	5651021100 林業發展		預算金額	533,715
分支計畫及用途別科目	金額	承辦單位	說明	
03 厚植森林資源	95,477	經營企劃科	千元。	
2000 業務費	24,064		1.本分支計畫編列95,477千元，包含：	
2003 教育訓練費	106		(1)依據行政院109年6月5日院臺農字第1090013521號函核定「森林永續經營及產業振興計畫(110-113年)」辦理，其中本科目編列84,742千元。	
2006 水電費	576		(2)依據行政院111年12月8日院臺農字第1110017454號函核定「新興竹產業發展計畫(111至114年)」辦理，其中本科目編列10,735千元。	
2009 通訊費	324		2.工作計畫內容包括：	
2018 資訊服務費	120		(1)辦理國有林造林及人工林撫育工作，於國有林地之崩塌地、濫墾收回地、退化林地等辦理造林復育作業，並針對已成林地加強中後期撫育工作，營造優質、健康及永續生產之森林。	
2021 其他業務租金	434		(2)辦理加強海岸區外保安林之砂丘地、草地、低窪地、濫墾地收回、火災跡地及衰退林地復育造林作業，營造多層次林相，減緩飛砂、季節風、鹽霧及潮浪危害。	
2027 保險費	155		(3)辦理推動永續林業生產作業技術，建立人工林收穫專業技術核心能力。	
2033 臨時人員酬金	3,228		(4)加強辦理漂流木清理工作。	
2036 按日按件計資酬金	453		3.業務費24,064千元	
2039 委辦費	3,581		(1)員工教育訓練費、水電費、電話及網路通訊費、電腦及資訊作業系統維護費、租用車輛、保險等1,715千元。	
2051 物品	1,412		(2)雇用臨時人員協辦業務、邀請專家學者出席會議出席費、辦理課程講座鐘點費等3,681千元。	
2054 一般事務費	6,140		(3)委託辦理人工林經營、育林作業研究、銀合歡移除復育監測、竹林省工伐採模組化、竹剩餘資材循環利用開發、林業人力訓練等所需經費3,581千元。(其中辦理媒體政策及業務宣導相關經費116千元)。	
2063 房屋建築養護費	239		(4)購置文具紙張、碳粉匣、電腦用品、耗材、業務用消耗品等1,412千元。	
2069 設施及機械設備養護費	267		(5)辦理印刷、環境佈置、清潔、勞務承攬等6,140千元。	
2072 國內旅費	3,829		(6)辦公房舍及設備修繕等506千元。	
2081 運費	3,200		(7)國內旅費、漂流木清運費等7,029千元。	
3000 設備及投資	68,213		4.設備及投資68,213千元	
3010 房屋建築及設備費	6,000			
3015 公共建設及設施費	61,297			
3030 資訊軟硬體設備費	566			
3035 雜項設備費	350			
4000 獎補助費	3,200			
4005 對直轄市政府之補助	800			
4010 對各縣市政府之補助	2,400			

**農業部林業及自然保育署新竹分署
歲出計畫提要及分支計畫概況表**

經資門併計

中華民國113年度

單位：新臺幣千元

工作計畫名稱及編號	5651021100 林業發展	預算金額	533,715
分支計畫及用途別科目	金額	承辦單位	說明
04 公私有林經營及林產發展	37,684	經營企劃科	(1)苗圃建物設施整修、內裝及展示空間改善等6,000千元。 (2)辦理國有林造林、人工林撫育、疏伐、海岸林造林、國有林老化竹林更新撫育等經費61,297千元。 (3)汰購電腦、應用套裝軟體及事務性設備等916千元。 5.獎補助費3,200千元，係補助各地方政府辦理漂流木清運及竹林經營所需經費。
2000 業務費	6,333		1.本分支計畫編列37,684千元，包含： (1)依據行政院109年6月5日院臺農字第1090013521號函核定「森林永續經營及產業振興計畫(110-113年)」辦理，其中本科目編列36,487千元。 (2)依據行政院111年12月8日院臺農字第1110017454號函核定「新興竹產業發展計畫(111至114年)」辦理，其中本科目編列1,197千元。
2003 教育訓練費	110		2.工作計畫內容包括： (1)辦理全國各地(含離島)公有地造林、綠化、普查受保護樹木、疫病、蟲害及入侵植物防治等業務。 (2)辦理地方政府、機關、學校及團體輔導公私有林經營、技術講習、示範觀摩、開發創新林產品、竹林經營輔導及產業發展等業務。
2006 水電費	341		3.業務費6,333千元 (1)員工教育訓練費、水電費、電話及網路通訊費、電腦軟硬體維護費、租用車輛、保險等874千元。 (2)邀請專家學者出席會議出席費、辦理課程講座鐘點費等315千元。 (3)委託辦理樹木保護說明會、座談會等655千元。 (4)參加中華民國環境綠化協會會費、購置文具紙張、碳粉匣、電腦用品、耗材、業務用消耗品、印刷、環境佈置、勞務承攬等2,429千元(其中辦理媒體政策及業務宣導相關經費50千元)。 (5)國內旅費、運費等2,060千元。
2009 通訊費	48		4.設備及投資17,460千元 (1)辦理公有地造林、綠化等工作所需經費16,
2018 資訊服務費	100		
2021 其他業務租金	204		
2027 保險費	71		
2036 按日按件計資酬金	315		
2039 委辦費	655		
2045 國內組織會費	10		
2051 物品	757		
2054 一般事務費	1,662		
2072 國內旅費	1,760		
2081 運費	300		
3000 設備及投資	17,460		
3015 公共建設及設施費	16,990		
3030 資訊軟硬體設備費	170		
3035 雜項設備費	300		
4000 獎補助費	13,891		
4005 對直轄市政府之補助	4,330		
4010 對各縣市政府之補助	6,646		
4040 對國內團體之捐助	1,715		
4085 獎勵及慰問	1,200		

**農業部林業及自然保育署新竹分署
歲出計畫提要及分支計畫概況表**

經費門併計

中華民國113年度

單位：新臺幣千元

工作計畫名稱及編號	5651021100 林業發展	預算金額	533,715
分支計畫及用途別科目	金額	承辦單位	說明
05 國有林整體治山防災及林道維護	85,103	集水區治理科	<p>990千元。</p> <p>(2)汰換電腦、苗圃所需相關設施整修增設設備等470千元。</p> <p>5.獎補助費13,891千元</p> <p>(1)補助各地方政府辦理受保護樹木維護等10,976千元。</p> <p>(2)捐助國內團體辦理公私有林經營輔導、林產利用及產銷推廣等1,715千元。</p> <p>(3)平地造林私有農地獎勵金1,200千元。</p> <p>1.本分支計畫編列85,103千元，係依據行政院109年6月5日院臺農字第1090013521號函核定「森林永續經營及產業振興計畫(110-113年)」辦理，其中本科目編列85,103千元。</p> <p>2.工作計畫內容包括：</p> <p>(1)執行國有林地整體治山防災工作，以安全為基礎，生態為導向，辦理國有林地內之崩場地處理、防砂工程、維護與緊急處理及整體調查規劃等工作，並建立治理工程生態友善機制，加強治理工程對生態保育措施。</p> <p>(2)辦理林道改善與維護工作，係辦理林道道路上下邊坡崩坍處理、地層滑動整治、排水系統改善、鋪面改善、設置安全設施、加強水土保持、植生綠美化，以及生態通道規劃設置等。</p> <p>3.業務費7,203千元</p> <p>(1)國有林治山及林道維護之臨時人員等所需經費1,944千元。</p> <p>(2)物品、辦理國有林治山及林道各項會議所需印刷、餐費及環境佈置、宣導品製作出版、野外安全裝備、國內旅費等5,259千元(其中辦理媒體政策及業務宣導相關經費80千元)。</p> <p>4.設備及投資77,900千元，係辦理國有林地內之土砂抑制工程，坡面基礎工程、坡面植生、坡面排水等崩場地處理工程與緊急維護處理工程及整體調查規劃，並辦理林道改善與維護工程等，其中工程管理費1,776千元，係按施工費77,900千元，扣除營造工程保險費及營業稅等後為74,005千元提列(計算方式：44,403千元*3%+29,602千元*1.5%=1,776千元)，依中央政府各機關工程管理費支用要點規定估算，並配</p>
2000 業務費	7,203		
2033 臨時人員酬金	1,944		
2051 物品	480		
2054 一般事務費	1,379		
2072 國內旅費	3,400		
3000 設備及投資	77,900		
3015 公共建設及設施費	77,900		

**農業部林業及自然保育署新竹分署
歲出計畫提要及分支計畫概況表**

經資門併計

中華民國113年度

單位：新臺幣千元

工作計畫名稱及編號	5651021100 林業發展		預算金額	533,715
分支計畫及用途別科目	金額	承辦單位	說明	
06 國有林大規模崩塌防災治理	3,436	集水區治理科	合工程結算總價覈實於得提列數額內執行。	
2000 業務費	3,436		1.本分支計畫編列3,436千元，係依據行政院109年4月17日院臺忠字第1090170374號函及111年11月18日院臺忠字第1110193111號函核定「氣候變遷下大規模崩塌及不安定土砂防減災計畫(第二期)(110年至115年)」辦理，本年度編列3,436千元。	
2036 按日按件計資酬金	50		2.工作計畫內容包括：以國有林大規模崩塌潛勢區判釋成果為基礎，持續追蹤判釋，並辦理監測分析及調查規劃工作，建立防災應變機制。	
2039 委辦費	3,230		3.業務費3,436千元	
2072 國內旅費	156		(1)評選、審查會議所需委員出席費等50千元。	
			(2)委託國內學術及專業機構辦理大規模崩塌潛勢區調查與監測計畫等3,230千元。	
			(3)國內旅費等156千元。	
07 森林遊憩場域發展與推動	102,908	森林育樂科、秘書室	1.本分支計畫編列102,908千元，包含：	
2000 業務費	28,108		(1)依據行政院109年6月5日院臺農字第1090013521號函核定「森林永續經營及產業振興計畫(110-113年)」辦理，其中本科目編列100,692千元。	
2003 教育訓練費	450		(2)依據行政院109年11月18日院臺農字第1090016356號函核定「林業文化資源保存與整體再發展中長程計畫(第一期)」辦理，本年度編列2,216千元。	
2006 水電費	24		2.工作計畫內容包括：	
2009 通訊費	152		(1)辦理國家森林遊樂區計畫檢討、志工推廣業務及設施整建維護工作、生態教育館之經營管理，並發揮在地特色，透過多元推廣活動，推動自然學習及環境解說等工作。	
2018 資訊服務費	480		(2)辦理國有林自然步道之經營管理及環境維護、山屋整建維護工作，結合民間團體推動公私合作共同維護步道及活絡步道活動。	
2021 其他業務租金	220		(3)辦理林業文化園區及歷史建築之整建及管理維護工作，活化與保存林業文化資源，並促進周邊社區產業發展。	
2024 稅捐及規費	28		3.業務費28,108千元	
2027 保險費	317		(1)業務人員及志工教育訓練、森林遊憩場域之水電、通訊、資訊系統維運、租金、稅捐規費、公共意外責任險、臨時人員、會	
2033 臨時人員酬金	948			
2036 按日按件計資酬金	435			
2039 委辦費	15,210			
2051 物品	715			
2054 一般事務費	5,958			
2063 房屋建築養護費	550			
2069 設施及機械設備養護費	480			
2072 國內旅費	2,106			
2081 運費	35			
3000 設備及投資	74,800			
3010 房屋建築及設備費	59,300			
3015 公共建設及設施費	15,140			
3030 資訊軟硬體設備費	310			
3035 雜項設備費	50			

**農業部林業及自然保育署新竹分署
歲出計畫提要及分支計畫概況表**

經資門併計

中華民國113年度

單位：新臺幣千元

工作計畫名稱及編號	5651021100 林業發展	預算金額	533,715
分支計畫及用途別科目	金額	承辦單位	說明
08 國家自然保育	50,812	自然保育科	<p>議出席費、辦理訓練講座鐘點費等3,054千元。</p> <p>(2)辦理生態教育館之整合發展及環境教育課程執行、手作步道及工作假期推動、生態旅遊發展、步道設施及環境監測、竹東林業展示館修復及再利用計畫、大溪日式宿舍修復及再利用計畫等工作15,210千元(其中辦理媒體政策及業務宣導相關經費120千元)。</p> <p>(3)購置物品、辦理森林遊憩場域如：生態教育館、遊客中心清潔與保全及業務宣導、建物養護、自然步道路體及沿線之設備養護修繕等7,703千元(其中辦理媒體政策及業務宣導相關經費200千元)。</p> <p>(4)國內旅費、運費等2,141千元。</p> <p>4.設備及投資74,800千元</p> <p>(1)整建及充實國家森林遊樂區、生態教育館之各項公共服務設施、辦理自然步道、山屋之整建及維護、林業文化園區之設施整建及修復之委託規劃設計暨監造等工程，其中工程管理費 1,984 千元，係按施工費 74,440千元，扣除營造工程保險費及營業稅等後為66,145千元提列(計算方式：66,145千元*3%= 1,984千元)，依中央政府各機關工程管理費支用要點規定估算，並配合工程結算總價覈實於得提列數額內執行。</p> <p>(2)汰購電腦、筆電及系統擴充開發等310千元。</p> <p>(3)育樂場域無線導覽解說設備1組等50千元。</p> <p>1.本分支計畫編列50,812千元，包含：</p> <p>(1)依據行政院109年6月5日院臺農字第1090013521號函核定「森林永續經營及產業振興計畫(110-113年)」辦理，其中本科目編列22,599千元。</p> <p>(2)依據行政院111年5月20日院臺農字第1110011603號函核定「外來入侵種埃及聖鸚、綠鬣蜥與恆春半島銀合歡移除及復育計畫(112-113年)」辦理，其中本科目編列1,421千元。</p> <p>2.工作計畫內容包括：</p> <p>(1)建置保護區經營管理架構，並辦理臺灣自然保護區域內各項野生動植物資源調查、</p>
2000 業務費	7,062		
2006 水電費	24		
2009 通訊費	60		
2018 資訊服務費	370		
2021 其他業務租金	100		
2024 稅捐及規費	12		
2027 保險費	80		
2033 臨時人員酬金	425		
2036 按日按件計資酬金	160		
2039 委辦費	4,021		
2045 國內組織會費	20		
2051 物品	310		

**農業部林業及自然保育署新竹分署
歲出計畫提要及分支計畫概況表**

經資門併計

中華民國113年度

單位：新臺幣千元

工作計畫名稱及編號	5651021100 林業發展	預算金額	533,715	
分支計畫及用途別科目	金額	承辦單位	說明	
2054 一般事務費	390		<p>監測及巡護工作；推動社區居民參與林業工作；執行關鍵陸域外來入侵動物監測及移除工作。</p> <p>(2)落實野生動物保育法執行，辦理查緝、查核工作；野生動物及其產製品鑑識及輸出入審查管理；野生動物人工飼養族群管理及繁殖場查證；辦理野生動物族群調查及經營管理，野生動物保育教育宣導活動。</p> <p>(3)健全野生動物及產製品輸出入審查機制，避免入侵物種進入國內，並符合CITES規範，防制非法國際野生動物貿易。</p> <p>(4)外來入侵種埃及聖鸚移除。</p> <p>(5)捕蜂捉蛇為民服務業務。</p> <p>3.業務費7,062千元</p> <p>(1)執行各類型保護區之棲地巡護及取締盜伐盜獵等保育業務之水電、通訊、資訊系統及網站維運、租賃車輛、稅捐、公共意外責任險、臨時人員、會議出席費、辦理訓練講座鐘點費等1,231千元。</p> <p>(2)委託辦理保護區資源監測調查、埃及聖鸚移除等工作4,021千元。</p> <p>(3)參加專業組織會費、購置文具紙張、碳粉匣、電腦用品、耗材、海報、摺頁、文宣印刷、勞務承攬、設備修繕等750千元。</p> <p>(4)國內旅費、運費等1,060千元。</p> <p>4.設備及投資160千元</p> <p>(1)汰購電腦等60千元。</p> <p>(2)係購置辦理野生動物標本製作、調查相關設備等100千元。</p> <p>5.獎補助費43,590千元</p> <p>(1)補助各地方政府執行保護區及自然地景經營管理計畫、生物多樣性保育及入侵種管理計畫、推動野生動植物合理利用之管理計畫、捕蜂捉蛇為民服務等42,170千元。</p> <p>(2)捐助國內團體辦理推動社區林業等1,400千元。</p> <p>(3)社區林業特優社區獎勵金等20千元。</p>	
2069 設施及機械設備養護費	30			
2072 國內旅費	1,050			
2081 運費	10			
3000 設備及投資	160			
3030 資訊軟硬體設備費	60			
3035 雜項設備費	100			
4000 獎補助費	43,590			
4005 對直轄市政府之補助	20,867			
4010 對各縣市政府之補助	21,303			
4040 對國內團體之捐助	1,400			
4085 獎勵及慰問	20			
09 國土生態保育綠色網絡建置計畫	30,166	森林管理科、經營企劃科、自然保育科		<p>1.本分支計畫編列30,166千元，係依據行政院110年7月6日院臺農字第1100017358號函核定「國土生態保育綠色網絡建置計畫（111-114年）」辦理，本年度編列30,166千元。</p> <p>2.工作計畫內容包括：</p>
2000 業務費	20,014			
2003 教育訓練費	122			
2006 水電費	684			

農業部林業及自然保育署新竹分署
歲出計畫提要及分支計畫概況表

經資門併計

中華民國113年度

單位：新臺幣千元

工作計畫名稱及編號	5651021100 林業發展		預算金額	533,715
分支計畫及用途別科目	金 額	承 辦 單 位	說 明	
2009 通訊費	180		(1)建全國土生態綠網藍圖。	
2015 權利使用費	50		(2)生態植被復育與入侵種移除。	
2018 資訊服務費	41		(3)生態廊道串連與動物通道建置。	
2021 其他業務租金	310		(4)高風險地區與瀕危物種保育。	
2027 保險費	55		(5)友善生產環境之營造。	
2033 臨時人員酬金	1,275		(6)里山倡議與地景保育推動。	
2036 按日按件計資酬金	427		(7)公眾參與及國土綠網環境教育推廣。	
2039 委辦費	13,915		3.業務費20,014千元	
2051 物品	925		(1)辦理各項工作所需教育訓練費、水電、通訊、權利使用費、電腦維修費用、租用車輛、場地租金、保險、臨時人員、會議出席費、教育訓練所需講座鐘點費等3,144千元。	
2054 一般事務費	1,269			
2069 設施及機械設備養護費	146			
2072 國內旅費	595			
2081 運費	20			
3000 設備及投資	5,038		(2)委託辦理國土生態綠網藍圖定期檢討與區域資料整合、協助跨部會與區域合作平臺運作、國土綠網圖資檢討整合與開放、生態廊道串連、友善生物棲地個案輔導、瀕危物種保育、原生植物培育試驗、友善環境生態造林及植物試驗、生態植被復育作業之監測及效益評估、國土生態綠網關注區域公私協力經營管理及教育推廣等13,915千元。	
3015 公共建設及設施費	4,925			
3035 雜項設備費	113			
4000 獎補助費	5,114		(3)購置文具紙張、碳粉匣、電腦用品、耗材、印刷、勞務承攬、設備修繕等2,340千元。	
4010 對各縣市政府之補助	4,436			
4040 對國內團體之捐助	678		(4)國內旅費、運費等615千元。	
			4.設備及投資5,038千元	
			(1)辦理生態造林工作等4,925千元。	
			(2)汰購事務性設備等113千元。	
			5.獎補助費5,114千元，係補助各地方政府、民間團體，辦理生物通道與生態廊道建置、地質公園推動、生態綠網個案推動、結合社區加強國土生態綠色網絡關注區域經營管理、生態植被復育等所需經費。	

**農業部林業及自然保育署新竹分署
各項費用彙計表**

中華民國113年度

單位：新臺幣千元

工作計畫名稱及編號 第一、二級用途別 科目名稱及編號	5651020100 一般行政	5651021000 林業管理	5651021100 林業發展	合 計
合 計	270,437	7,305	533,715	811,457
1000 人事費	251,220	-	-	251,220
1015 法定編制人員待遇	80,208	-	-	80,208
1020 約聘僱人員待遇	40,358	-	-	40,358
1025 技工及工友待遇	41,962	-	-	41,962
1030 獎金	36,090	-	-	36,090
1035 其他給與	8,845	-	-	8,845
1040 加班費	10,605	-	-	10,605
1050 退休離職儲金	12,703	-	-	12,703
1055 保險	20,449	-	-	20,449
2000 業務費	12,172	3,345	154,284	169,801
2003 教育訓練費	40	50	1,093	1,183
2006 水電費	721	-	1,803	2,524
2009 通訊費	436	-	1,745	2,181
2015 權利使用費	-	-	50	50
2018 資訊服務費	65	-	2,406	2,471
2021 其他業務租金	-	-	1,586	1,586
2024 稅捐及規費	439	-	4,310	4,749
2027 保險費	233	-	819	1,052
2033 臨時人員酬金	1,234	-	10,250	11,484
2036 按日按件計資酬金	72	15	2,798	2,885
2039 委辦費	-	2,700	42,103	44,803
2045 國內組織會費	-	-	30	30
2051 物品	2,802	240	8,540	11,582
2054 一般事務費	3,329	290	50,377	53,996
2063 房屋建築養護費	949	-	1,089	2,038
2066 車輛及辦公器具養護費	1,260	-	-	1,260
2069 設施及機械設備養護費	328	-	1,807	2,135
2072 國內旅費	164	50	19,677	19,891
2081 運費	20	-	3,801	3,821

**農業部林業及自然保育署新竹分署
各項費用彙計表**

中華民國113年度

單位：新臺幣千元

工作計畫名稱及編號 第一、二級用途別 科目名稱及編號	5651020100 一般行政	5651021000 林業管理	5651021100 林業發展	合 計
2093 特別費	80	-	-	80
3000 設備及投資	5,780	-	247,081	252,861
3010 房屋建築及設備費	5,140	-	65,300	70,440
3015 公共建設及設施費	-	-	176,252	176,252
3020 機械設備費	-	-	1,600	1,600
3025 運輸設備費	-	-	1,360	1,360
3030 資訊軟硬體設備費	340	-	1,256	1,596
3035 雜項設備費	300	-	1,313	1,613
4000 獎補助費	1,265	3,960	132,350	137,575
4005 對直轄市政府之補助	-	530	25,997	26,527
4010 對各縣市政府之補助	-	3,430	34,785	38,215
4040 對國內團體之捐助	-	-	5,108	5,108
4080 損失及賠償	-	-	65,240	65,240
4085 獎勵及慰問	1,265	-	1,220	2,485

農業部林業及自然保育署新竹分署

人事費彙計表

中華民國113年度

單位：新臺幣千元

人 事 費 別	金 額	說 明
一、民意代表待遇	-	
二、政務人員待遇	-	
三、法定編制人員待遇	80,208	
四、約聘僱人員待遇	40,358	
五、技工及工友待遇	41,962	
六、獎金	36,090	
七、其他給與	8,845	
八、加班費	10,605	
九、退休退職給付	-	
十、退休離職儲金	12,703	
十一、保險	20,449	
十二、調待準備	-	
合 計	251,220	

農業部林業及自然
預算員額
中華民國

科 目				員 額 (單位：													
款	項	目	節 名 稱	職 員		警 察		法 警		駐 警		工 友		技 工		駕 駛	
				本年度	上年度	本年度	上年度	本年度	上年度	本年度	上年度	本年度	上年度	本年度	上年度	本年度	上年度
16			005100000 農業部主管														
	2		005102000 林業及自然保育署 及所屬	113	107	-	-	-	-	-	-	5	5	75	85	2	2
		2	5651020100 一般行政	113	107	-	-	-	-	-	-	5	5	75	85	2	2

保育署新竹分署
明細表

113年度

單位：新臺幣千元

人								年 需 經 費			說 明
聘 用		約 僱		駐外雇員		合 計		本 年 度	上 年 度	比 較	
本 年 度	上 年 度	本 年 度	上 年 度	本 年 度	上 年 度	本 年 度	上 年 度				
-	-	90	80	-	-	285	279	240,615	238,135	2,480	1. 本年度285人較上年度279人減列技工10人，增列職員6人、約僱10人。 2. 本年度非以人事費支付臨時人員支出，包括： (1) 一般行政計畫預計進用3人，經費1,234千元。 (2) 林業發展計畫預計進用21人，經費10,250千元。 3. 本年度非以人事費支付勞務承攬支出，包括： (1) 一般行政計畫預計運用7人，經費2,346千元。 (2) 林業發展計畫預計運用59人，經22,383千元。
-	-	90	80	-	-	285	279	240,615	238,135	2,480	

**農業部林業及自然保育署新竹分署
公務車輛明細表**

中華民國113年度

單位：新臺幣千元

車輛數	車輛種類	乘客人數 不含司機	購置 年月	汽缸總 排氣量 (立方公分)	油料費			養護費	其他	備註
					數量(公升)	單價(元)	金額			
1	現有車輛： 小客車及小客貨兩 用車	4	102.05	2,400	1,668	30.60	51	51	21	AAE-7903。 新竹分署
1	小客車及小客貨兩 用車	6	107.09	2,000	1,668	27.30	46	34	18	AXG-9637。 新竹分署
1	小客車及小客貨兩 用車	6	107.09	2,000	1,668	27.30	46	34	18	AXK-1523。 新竹分署
1	小客車及小客貨兩 用車	4	109.09	2,400	1,668	30.60	51	26	20	BJW-1502。 新竹分署
1	小客車及小客貨兩 用車	4	109.12	2,000	1,668	30.60	51	26	20	BKL-8362。 新竹分署
1	小客車及小客貨兩 用車	4	109.12	2,000	1,668	30.60	51	26	20	BKL-8365。 新竹分署
1	小客車及小客貨兩 用車	4	109.12	2,000	1,668	30.60	51	26	20	BKL-8370。 新竹分署
1	小客車及小客貨兩 用車	4	109.12	2,000	1,668	30.60	51	26	20	BKL-8371。 新竹分署
1	小客車及小客貨兩 用車	4	109.12	2,000	1,668	30.60	51	26	20	BKL-8373。 新竹分署
1	小客車及小客貨兩 用車	5	110.09	2,000	1,668	30.60	51	26	20	BBP-5293。 新竹分署
1	小客車及小客貨兩 用車	5	110.10	2,000	1,668	30.60	51	26	20	BKV-2301。 新竹分署
1	小客車及小客貨兩 用車	5	110.10	2,000	1,668	30.60	51	26	20	BKV-2303。 新竹分署
1	小客車及小客貨兩 用車	4	111.11	2,500	1,668	30.60	51	9	25	BQZ-0891。 新竹分署
1	小客車及小客貨兩 用車	4	111.11	2,500	1,668	30.60	51	9	25	BQZ-0892。 新竹分署
1	小貨車	1	98.04	1,200	556	30.60	17	17	11	8435-UZ。 新竹分署
1	小貨車	1	98.04	2,000	556	30.60	17	17	16	9250-UZ。 新竹分署
1	小貨車	1	109.12	1,500	1,668	30.60	51	26	12	BKL-9723。 新竹分署
1	小貨車	1	109.12	1,500	1,668	30.60	51	25	12	BKL-9731。 新竹分署
1	小貨車	1	109.12	1,500	1,668	30.60	51	25	12	BKL-9732。 新竹分署
1	小貨車	1	109.12	1,500	1,668	30.60	51	25	12	BKL-9736。 新竹分署
1	小貨車	2	110.07	1,200	1,668	30.60	51	25	11	BKU-7103。 新竹分署

**農業部林業及自然保育署新竹分署
公務車輛明細表**

中華民國113年度

單位：新臺幣千元

車輛數	車輛種類	乘客人數 不含司機	購置 年月	汽缸總 排氣量 (立方公分)	油料費			養護費	其他	備註
					數量(公升)	單價(元)	金額			
1	小貨車	1	112.07	2,000	1,668	30.60	51	8	16	新購003。 新竹分署。預 計112年7月購 置。
1	機車	1	91.06	125	0	0.00	0	0	0	竹：LM-9478 。
1	機車	1	91.11	150	0	0.00	0	0	0	竹：LM-9488 。
3	機車	1	95.09	125	624	30.60	19	7	2	竹：N3V-027 、N3V-028、N 3V-029。(預 計112年7月汰 換燃油機車2 輛)
3	機車	1	96.06	150	780	30.60	24	9	4	竹：9FF-237 、9FF-250、9 FF-253。(預 計112年7月汰 換燃油機車2 輛、113年7月 汰換燃油機車 1輛)。
3	機車	1	97.06	150	468	30.60	14	5	4	竹：859-DNA 、863-DNA、8 65-DNA。(預 計113年7月汰 換燃油機車3 輛)
7	機車	1	98.07	150	1,092	30.60	33	12	9	竹：328-GKD 、329-GKD、3 30-GKD、331- GKD、332-GKD 、727-GKD、7 25GKD。(預計 113年7月汰換 燃油機車7輛)
13	機車	1	99.03	150	624	30.60	19	7	5	竹：287-GJM 、288-GJM、2 89-GJM、290- GJM、375-GJM 、376-GJM、3 77-GJM、378- GJM、379-GJM 、381-GJM、3 83-GJM、385- GJM、386-GJM 。(預計113年 7月汰換燃油 機車4輛)
6	機車	1	100.09	125	0	0.00	0	0	0	竹：529-KZZ

農業部林業及自然保育署新竹分署
公務車輛明細表

中華民國113年度

單位：新臺幣千元

車輛數	車輛種類	乘客人數 不含司機	購置 年月	汽缸總 排氣量 (立方公分)	油料費			養護費	其他	備註
					數量(公升)	單價(元)	金額			
5	機車	1	100.09	150	0	0.00	0	0	0	、530-KZZ、531-KZZ、532-KZZ、533-KZZ、535-KZZ。 竹：810-KZY、813-KZY、815-KZY、816-KZY、817-KZY。
3	機車	1	101.04	150	0	0.00	0	0	0	竹：378-LEN、379-LEN、380-LEN。
7	機車	1	102.09	125	0	0.00	0	0	0	竹：163-MKQ、165-MKQ、166-MKQ、167-MKQ、170-MKQ、171-MKQ、172-MKQ。
5	機車	1	102.10	125	1,560	30.60	48	17	6	竹：583-KXN、585-KXN、586-KXN、587-KXN、589-KXN。
7	機車	1	102.10	150	2,184	30.60	67	24	9	竹：590-KXN、591-KXN、592-KXN、593-KXN、595-KXN、596-KXN、597-KXN。
10	機車	1	103.04	150	3,120	30.60	95	35	13	竹：286-MZN、287-MZN、729-NLK、730-NLK、731-NLK、733-NLK、735-NLK、736-NLK、750-NLK、751-NLK。
3	機車	1	104.11	150	936	30.60	29	10	4	竹：MDB-2070、MDB-2072、MDB-2073。
4	機車	1	105.05	150	1,248	30.60	38	14	5	竹：MDH-6027、MDH-6037、MDH-6057、MDH-6067。
6	機車	1	106.05	150	1,872	30.60	57	21	8	竹：MBF-7196、MBF-7197、MBF-7198、MBF-7199、MBF-7201、MBF-7202。

農業部林業及自然保育署新竹分署
公務車輛明細表

中華民國113年度

單位：新臺幣千元

車輛數	車輛種類	乘客人數 不含司機	購置 年月	汽缸總 排氣量 (立方公分)	油料費			養護費	其他	備註
					數量(公升)	單價(元)	金額			
3	機車	1	107.08	150	936	30.60	29	10	4	竹：MVE-3170、MVE-3171、MVE-3172。
8	機車	1	108.08	150	2,496	30.60	76	28	10	竹：MQH-1500、MQH-1501、MQH-1502、MQH-1503、MQH-1505、MQH-1396、MQH-1397、MQH-1399。
22	機車	1	109.06	125	6,864	30.60	210	77	26	竹：QH-5600、QH-5601、QH-5602、QH-5603、QH-5605、QH-5606、QH-5607、QH-5608、QH-5609、QH-5610、QH-5611、QH-5612、QH-5613、QH-5615、QH-5616、QH-5617、QH-5618、QH-5619、QH-5620、QH-5621、QH-5622、QH-5623。
2	機車	1	110.08	150	624	30.60	19	7	3	竹：MXW-7829、MXW-7830。
23	機車	1	110.10	150	7,176	30.60	220	80	31	竹：MXW-8302、MXW-8303、MXW-8305、MXW-8306、MXW-8307、MXW-8309、MXW-8310、MXW-8311、MXW-8312、MXW-8283、MXW-8287、MXW-8289、MXW-8290、MXW-8291、MXW-8292、MXW-8293、MXW-8295、MXW-8297、MXW-8298、MXW-8300、MXW-8301、MXW-9302、MXW-9303。
39	機車	1	111.08	150	12,168	30.60	372	136	52	竹：NMN-3712、NMN-3713、NMN-3715、NM

**農業部林業及自然保育署新竹分署
公務車輛明細表**

中華民國113年度

單位：新臺幣千元

車輛數	車輛種類	乘客人數 不含司機	購置 年月	汽缸總 排氣量 (立方公分)	油料費			養護費	其他	備註
					數量(公升)	單價(元)	金額			
										N-3716、NMN-3717、NMN-3718、NMN-3720、NMN-3721、NMN-3722、NMN-3723、NMN-3725、NMN-3726、NMN-3727、NMN-3728、NMN-3729、NMN-3730、NMN-3731、NMN-3732、NMN-3735、NMN-3736、NMN-3737、NMN-3738、NMN-3739、NMN-3750、NMN-3751、NMN-3752、NMN-3753、NMN-3756、NMN-3757、NMN-3758、NMN-3759、NMN-3760、NMN-3761、NMN-3762、NMN-3763、NMN-3765、NMN-3767、NMN-3768、NMN-3769。
1	機車	1	112.06	125	312	30.60	10	4	1	竹：NYM-3610。
2	機車	1	112.07	0	0	0.00	0	3	2	新竹分署。預計112年7月購置電動機車(重型)。
2	機車	1	112.07	150	624	30.60	19	7	3	新竹分署。預計112年7月購置燃油機車。
1	本年度新增車輛： 機車	1	113.07	150	156	30.60	5	2	2	新竹分署。預計113年7月購置燃油機車。
	合 計				80,336		2,447	1,054	592	

附錄四、農業部林業及自然保育署臺中分署

農業部林業及自然保育署臺中分署

目 次

中華民國 113 年度

	頁 次
一、歲出計畫提要及分支計畫概況表 -----	285—297
二、各項費用彙計表 -----	298—299
三、人事費彙計表 -----	301
四、預算員額明細表 -----	302—303
五、公務車輛明細表 -----	304—308

**農業部林業及自然保育署臺中分署
歲出計畫提要及分支計畫概況表**

經資門併計

中華民國113年度

單位：新臺幣千元

工作計畫名稱及編號	5651020100 一般行政	預算金額	256,956
-----------	-----------------	------	---------

計畫內容：
辦理本分署各項人事費用、經常性業務、資訊應用與管理
等。

預期成果：
維持本分署各項業務正常運作，完成良好機關管理工作。

分支計畫及用途別科目	金額	承辦單位	說明
01 人員維持	233,542	人事室、秘書室	本分支計畫包括職員114人，技工27人，駕駛2人，工友5人，約僱人員90人，合計238人，共需人事費如列數。
1000 人事費	233,542		
1015 法定編制人員待遇	92,500		
1020 約聘僱人員待遇	46,000		
1025 技工及工友待遇	13,500		
1030 獎金	30,594		
1035 其他給與	7,530		
1040 加班費	11,229		
1045 退休退職給付	348		
1050 退休退職儲金	14,151		
1055 保險	17,690		
02 基本行政工作維持	23,414	秘書室	本分支計畫係辦理一般性行政事務工作等所需之經常性維持經費，其內容包括： 1.員工教育訓練費10千元。 2.水電費917千元。 3.郵資、電話、網路通訊等318千元。 4.公文管理系統維護等110千元。 5.郵政信箱租金1千元。 6.公務車輛牌照稅、汽車燃料使用費、土地及房屋稅等495千元。 7.公務車輛及辦公廳舍保險費等199千元。 8.聘請講師或專家學者之鐘點費及出席費等93千元。 9.公務車輛油料、文具紙張及碳粉匣等2,303千元。 10.印刷、保全、環境維護及辦理員工文康活動等3,281千元。 11.辦公廳舍及宿舍修繕維護等1,667千元。 12.公務車輛及辦公器具等維護費1,093千元。 13.影印機及機電設備維護等474千元。 14.國內旅費95千元。 15.分署長特別費80千元。 16.勝光、佳陽守衛站辦公廳舍整修工程7,000千元，其中工程管理費177千元，係按施工費6,246千元，扣除營造工程保險費及營業稅等後為5,890千元提列(計算方式：5,890千元*3%=177千元)，依中央政府各機關工程管理費支用要點規定估算，並配合工程結算總價覈實於得提列數額內執行。
2000 業務費	11,136		
2003 教育訓練費	10		
2006 水電費	917		
2009 通訊費	318		
2018 資訊服務費	110		
2021 其他業務租金	1		
2024 稅捐及規費	495		
2027 保險費	199		
2036 按日按件計資酬金	93		
2051 物品	2,303		
2054 一般事務費	3,281		
2063 房屋建築養護費	1,667		
2066 車輛及辦公器具養護費	1,093		
2069 設施及機械設備養護費	474		
2072 國內旅費	95		
2093 特別費	80		
3000 設備及投資	10,388		
3010 房屋建築及設備費	9,938		
3030 資訊軟硬體設備費	280		
3035 雜項設備費	170		
4000 獎補助費	1,890		
4085 獎勵及慰問	1,890		

**農業部林業及自然保育署臺中分署
歲出計畫提要及分支計畫概況表**

中華民國113年度

經資門併計

單位：新臺幣千元

工作計畫名稱及編號	5651020100 一般行政	預算金額	256,956
分支計畫及用途別科目	金額	承辦單位	說明
			17. 梨山工作站職務宿舍兼救災備勤室新建工程2,938千元。 18. 汰換電腦及相關軟硬體設備等280千元。 19. 汰購影印機等事務設備170千元。 20. 退休人員三節慰問金1,890千元。

農業部林業及自然保育署臺中分署
歲出計畫提要及分支計畫概況表

經資門併計

中華民國113年度

單位：新臺幣千元

工作計畫名稱及編號	5651021000 林業管理	預算金額	11,677
計畫內容： 辦理野生動物危害農業處理與防治補助、調查監測及防治技術研發、鼓勵民眾通報受傷瀕臨絕種野生動物、教育宣導、訓練等工作。		預期成果： 辦理架設電牧器圍網防治野生動物危害補助、監測調查、防治技術研發，有效防治野生動物危害農業，保障農民收益；鼓勵民眾通報受傷瀕臨絕種野生動物、教育宣導、訓練等工作，降低野生動物遭受傳統陷阱誤捕，兼顧野生動物保育，促進生產、生活及生態的三生農業的均衡發展。	
分支計畫及用途別科目	金額	承辦單位	說明
02 化解野生動物危害農業及瀕危物種與人衝突	11,677	自然保育科	本分支計畫係辦理野生動物危害農業處理與防治補助、調查監測及防治技術研發、鼓勵民眾通報受傷瀕臨絕種野生動物、教育宣導、訓練等工作。 1.業務費8,707千元 (1)員工教育訓練費、租金、專家學者出席費、講師鐘點費等142千元。 (2)委託專業團隊辦理野生動物危害農業防治輔導、危害農業現況調查及監測、防治技術研發及精進、複合式防治方式推廣、人與瀕臨絕種野生動物衝突管理及宣導等7,700千元。 (3)購置公務用文具紙張、物品、印刷、勞務承攬、國內旅費、運費等經費865千元。 2.設備及投資750千元，係購置防熊、防猴垃圾桶等。 3.獎補助費2,220千元，係補助地方政府辦理野生動物危害農業防治及危害動物管理計畫、輔導農民架設電圍網防治臺灣獼猴計畫等。
2000 業務費	8,707		
2003 教育訓練費	30		
2012 土地租金	20		
2036 按日按件計資酬金	92		
2039 委辦費	7,700		
2051 物品	200		
2054 一般事務費	450		
2072 國內旅費	200		
2081 運費	15		
3000 設備及投資	750		
3035 雜項設備費	750		
4000 獎補助費	2,220		
4005 對直轄市政府之補助	2,220		

農業部林業及自然保育署臺中分署 歲出計畫提要及分支計畫概況表

經費門併計

中華民國113年度

單位：新臺幣千元

工作計畫名稱及編號	5651021100 林業發展	預算金額	381,590
-----------	-----------------	------	---------

計畫內容：

1. 執行森林永久樣區複查，建立森林資源長期監測體系，並辦理國家生物多樣性及臺灣全區航遙測影像之時序空間資訊建置及應用服務發展等國土資訊建置工作。
2. 加強林野護管及森林火災防救，保護國家森林資源，招募森林監測志工及登山團體等民間力量，並結合社區加強森林保護工作；辦理租地改正造林輔導、國有林地產籍管理、暫准放租林地檢討解編事宜及國有林租地補償收回；辦理國有林地占用收回，並宣導護林、愛林觀念，鼓勵全民參與自然保育、造林綠美化等林業、保育及環境教育之推廣；管理經營保安林，逐年辦理保安林檢訂、清查，並適時依環境狀況擴編保安林；辦理海岸線保安林之環境整理，提供民眾森林療癒、環境教育與休憩之空間，使全國保安林得獲完整維護。
3. 辦理國有林復育造林及人工林中後期撫育工作，厚植森林資源並提升林木形質，提高木材價值；辦理海岸區外保安林及離島地區造林及定砂工作，構築濱海綠色廊道；創新林產科技研發，提升國產木竹材附加價值及國際競爭力；重整加強國有林竹林經營管理、竹材生產質量管控、省工機械採伐模組化流程建立。
4. 推動平原地區之短期經濟林及公有地造林綠化工作，持續加強撫育平地造林地，以營造優質綠色生態環境。加強輔導私有林經營及管理技術及獎勵造林後續輔導措施，建構木材生產技術體系，輔導林業生產合作社，媒合林農與林產加工業者合作，建立林業產業鏈。加強林木疫病、蟲害防治，確保林木健康管理，推動樹木保護工作，輔導主管機關進行受保護樹木普查及教育訓練，輔導私有林林農增加竹林經營面積、成立竹構育成中心，結合產官學力量，重新整合，從竹材從生產、加工到市場端產業鏈結。
5. 於全國國有林地內，依集水區整體治理原則，依據國有林集水區危險度評估結果，檢討轉化為「高、中、低」治理順序後，以安全為基礎，優先針對中、高危險集水區加強治理，辦理防砂工程及崩落地復育，保障民眾生命財產安全，並建立治理工程生態友善機制，加強治理工程對生態保育措施。加速推動林道道路上下邊坡崩塌處理、地層滑動整治、排水設施改善、路基及鋪面改善、設置安全設施，以及生態通道規劃設置等工作，提供國人森林旅遊與林業經營管理安全之道路。
6. 整合自然步道、國家森林遊樂區、林業文化園區及生態教育館等森林遊憩場域，活化與保存林業文化資源，發揮在地特色，充實各項必要且具公益性質之公共設施，以提供自然學習、環境教育及戶外遊憩體驗的優質場所，並結合各項遊憩場域、周邊農業及社區營造等產業，發展多樣化遊程及行銷推廣活動。
7. 加強全國自然保護區系統巡護管理、調查監測、技術訓練及環教解說活動；推動社區居民參與林業工作；取締或舉發違反野生動物保育法案件之獎勵；執行關鍵陸域外來入侵動物監測、調查及移除；推動保護區域之經營管理、輔導不利耕作之劣化地轉型為濕地生態園區及建立濕地生態保存暨復育示範，提高生物多樣性。
8. 建置與維護國土生態保育綠色網絡，串聯東西向河川、綠帶，連結山脈至海岸，編織「森、川、里、海」廊道成為國土生物安全網；提升淺山、平原、濕地及海岸的生態棲地功能及生物多樣性涵養力，及透過社會一生態—生產地景與海景的保全活用來營造和串聯韌性社區，以促進永續發展。

預期成果：

1. 完成年度經營施政等計畫之編擬、建立森林資源長期監測體系，以掌握森林動態變化，適時調整森林經營策略；建構國家生物多樣性資訊網絡，促成公部門生物多樣性資訊蒐集保存及整合，蒐集擴充臺灣全區航遙測時序影像並強化流通服務效能，供應國土規劃、環境監測及防救災空間分析應用。
2. 護管國家森林資源，結合民間力量加強林野巡護，並加強科技器材應用，防範森林火災、盜伐、濫墾及人為破壞等林政案件之發生，達到降低危害、減少損失目標，以維護國家森林資源之完整。加強經營林地產籍管理，健全出租林地管理，降低違約使用發生率，有效維護國家財產；收回出租造林地，更新造林，恢復林地生態之完整性，達穩定地質、國土保安等公益效能；宣導林業、環境教育及保育相關政策，落實全民愛林、保林、護林之觀念。管理經營全臺保安林，隨時保持海岸線保安林地之清潔及美觀，避免廢棄物影響保安林木之生長，確保海岸保安林地之完整，發揮海岸保安林之防風、定砂、防止潮害之功能，提供民眾優良之休憩場所。
3. 加強國有林造林，營造複層林相提高生物多樣性，成為生物良好棲息場所，發揮林木對二氧化碳吸存之功能，增加水源涵養及國土保安等效益；加強林木經營區內人工林中、後期撫育工作，建造優質經濟林，提高國產木材生產量；海岸林帶形成，可增強海岸脆弱地區形成綠色防護網，減緩飛砂、季節風、鹽霧及潮浪對沿海地區的危害。
4. 從地景角度結合公、私有地造林及綠化，建構多元、健康、優質森林，以營造臺灣優質環境，推動短期經濟林、檳榔廢園造林、公有地造林及綠化工作，並持續加強撫育平地造林地。私有林經營輔導，建立培訓基地，強化營林技術，培育優質木材，提高國內木材之自給率。促進森林經營與產銷接軌，媒合農民、合作社伐採及林產加工等產業，發展特色林產業，創新發展多元與高價值之林產品。加強林木疫病蟲害防治，確保林木健康之管理，以人工除蔓方式防除小花蔓澤蘭等入侵植物，維護環境生態，推動樹木保護工作，維護具有保存價值之樹木及其生長環境。
5. 防止國有林地沖蝕崩塌，調節土石下移避免淤高河道，減緩洪水及土砂災害，並保護下游公共設施與人民生命財產之安全。辦理所轄林道之改善與維護，以維持林道暢通並確保林業經營人員、當地居民及遊客行車安全，提供原住民地區居民通行、觀光旅遊、軍事基地補給、山區農林產品等民生物資便捷之運輸交通，提升行車安全。
6. 辦理森林遊憩場域內之公共服務設施整建及改善工程，有效提升遊憩品質。整合林業文化資源、建構保存系統網絡，完善保存維護與經營管理工作。建立公眾參與良好管道，增強與各森林遊憩場域鄰近社區與產業策略聯盟關係。發展多樣化遊程、辦理環境解說活動及在地培力，藉此促進當地產業及經濟永續發展，活絡綠資源之產業生機，並提升民眾森林保育及林業文化之認知。
7. 評估各類保護區經營管理計畫，確立經營管理目標，建立自然保護區系統生物資源資料庫，落實保護區管理及保存生物多樣性。補助社區林業計畫，促進社區、部落共同參與林業經營工作，從森林生態維護產出的效益上獲得經濟收益。持續辦理關鍵陸域外來入侵動物之防治及移除，以維護臺灣生態環境，降低對經濟、社會之衝擊。

農業部林業及自然保育署臺中分署
歲出計畫提要及分支計畫概況表

經資門併計

中華民國113年度

單位：新臺幣千元

工作計畫名稱及編號	5651021100 林業發展	預算金額	381,590
-----------	-----------------	------	---------

8. 落實淺山生態保育，擴大中央山脈生態保育廊道周邊土地的保護效應；建立跨部門、跨空間之合作關係，強化橫向與縱向整合及各權益關係者之參與；研擬與推動高生態風險地區之保育策略，以提升生態系服務功能與生物多樣性涵養力，進而提升臺灣本島沿海與離島地區生態系之韌性；營造人與自然和諧共生的友善生產與農業環境，增進社區韌性；以東西向河川、綠帶連結山脈、平原至海岸，增進自然地區、鄉村地區和都市地區的連結性和互惠關係，編織成具韌性和調適能力的「森、川、里、海」國土生物安全網。

分支計畫及用途別科目	金額	承辦單位	說明
01 森林生態系經營	4,682	經營企劃科、秘書室	<p>1. 本分支計畫編列4,682千元，係依據行政院109年6月5日院臺農字第1090013521號函核定「森林永續經營及產業振興計畫（110-113年）」辦理，其中本科目編列4,682千元。</p> <p>2. 工作計畫內容包含：辦理國有林森林驗證體系導入工作、推動進口木材貿易合法證明機制、資訊安全管理制度維護、機房、電腦及網路委外服務、入口網站維護等。</p> <p>3. 業務費4,403千元</p> <p>(1) 員工教育訓練費、水電費、電話及網路通訊費等328千元。</p> <p>(2) 辦理電腦及網路維護等18千元。</p> <p>(3) 辦理森林資源樣區調查租用車輛、遙控無人機相關規費、保險、專家學者出席費、講師鐘點費等182千元。</p> <p>(4) 委託辦理國有林森林驗證體系導入工作所需經費1,085千元。</p> <p>(5) 購置物品、勞務承攬、保全、清潔維護、設備維護、國內旅費等所需經費2,790千元。</p> <p>4. 設備及投資279千元</p> <p>(1) 汰換電腦相關設備、購置及升級資訊軟體等129千元。</p> <p>(2) 攝影機具、事務機具、野外調查相關裝備更新等150千元。</p>
2000 業務費	4,403		
2003 教育訓練費	16		
2006 水電費	6		
2009 通訊費	306		
2018 資訊服務費	18		
2021 其他業務租金	9		
2024 稅捐及規費	1		
2027 保險費	60		
2036 按日按件計資酬金	112		
2039 委辦費	1,085		
2051 物品	31		
2054 一般事務費	1,439		
2069 設施及機械設備養護費	1		
2072 國內旅費	1,319		
3000 設備及投資	279		
3030 資訊軟硬體設備費	129		
3035 雜項設備費	150		
02 森林保護與林地管理	37,485	森林管理科	<p>1. 本分支計畫編列37,485千元，係依據行政院109年6月5日院臺農字第1090013521號函核定「森林永續經營及產業振興計畫（110-113年）」辦理，其中本科目編列32,735千元。</p> <p>2. 工作內容包括：</p> <p>(1) 辦理強化國有林地護管、加強林野巡護工作，防救森林火災，取締及防範盜伐、濫墾等林政案件發生，招募森林監測志工，搭配登山團體等民間力量，並結合社區加</p>
2000 業務費	34,325		
2003 教育訓練費	195		
2006 水電費	165		
2009 通訊費	256		
2018 資訊服務費	298		
2021 其他業務租金	1,355		
2024 稅捐及規費	3,762		
2027 保險費	82		

農業部林業及自然保育署臺中分署
歲出計畫提要及分支計畫概況表

經資門併計

中華民國113年度

單位：新臺幣千元

工作計畫名稱及編號	5651021100 林業發展		預算金額	381,590
分支計畫及用途別科目	金 額	承 辦 單 位	說 明	
2036 按日按件計資酬金	898		強森林保護工作。	
2051 物品	4,294		(2)辦理國有林地產籍管理、出租林地管理及暫准放租林地檢討解編事宜、土地鑑界複丈等申請地政業務及區外保安林地地籍登記及保安林經營管理。	
2054 一般事務費	15,475		(3)辦理林業宣導及保育、環教推廣等工作，深化全民保林、愛林、護林觀念。	
2069 設施及機械設備養護費	691		(4)辦理濫墾地續辦清理計畫及國有林地占用收回林地等工作。	
2072 國內旅費	5,854		(5)辦理保安林之環境清潔並巡護監控執行情形，保持海岸線保安林地之清潔及美觀。	
2081 運費	1,000		3.業務費34,325千元	
3000 設備及投資	2,810		(1)員工教育訓練費、水電費、電話及網路通訊費等616千元。	
3020 機械設備費	440		(2)資訊設備維護費、租用車輛及房舍租金、地價稅、地政規費、保險等5,497千元。	
3025 運輸設備費	1,585		(3)法律諮詢顧問費、邀請專家學者出席會議出席費、辦理課程講座鐘點費等898千元。	
3030 資訊軟硬體設備費	66		(4)購置文具紙張、碳粉匣、電腦用品、耗材等4,294千元。	
3035 雜項設備費	719		(5)辦理勞務承攬及印刷等費用15,475千元(其中辦理媒體政策及業務宣導關經費80千元)。	
4000 獎補助費	350		(6)設備修繕等691千元。	
4040 對國內團體之捐助	300		(7)國內旅費、運費等費用6,854千元。	
4085 獎勵及慰問	50		4.設備及投資2,810千元。	
			(1)購置無線電通訊系統建置及改善等440千元。	
			(2)汰購保林機車、小貨車、四輪傳動客貨兩用車等所需經費1,585千元。	
			(3)汰換電腦等66千元。	
			(4)購置鏈鋸、防範取締盜伐先進設備器材及監視系統、防止傾倒廢棄物紅外線攝影機等719千元。	
			5.獎補助費350千元	
			(1)補助社區、登山團體協助巡護工作、補助民間團體辦理林業相關活動等所需經費300千元。	
			(2)核發林業有功人士、檢舉盜伐獎金等所需經費50千元。	
03 厚植森林資源	60,386	經營企劃科	1.本分支計畫編列60,386千元，包含：	
2000 業務費	26,214		(1)依據行政院109年6月5日院臺農字第109001	

農業部林業及自然保育署臺中分署
歲出計畫提要及分支計畫概況表

經資門併計

中華民國113年度

單位：新臺幣千元

工作計畫名稱及編號	5651021100 林業發展		預算金額	381,590
分支計畫及用途別科目	金 額	承 辦 單 位	說 明	
2003 教育訓練費	170		3521號函核定「森林永續經營及產業振興計畫(110-113年)」辦理，其中本科目編列50,928千元。 (2)依據行政院111年12月8日院臺農字第1110017454號函核定「新興竹產業發展計畫(111至114年)」辦理，其中本科目編列9,458千元。 2.工作計畫內容包括： (1)辦理國有林造林及人工林撫育工作，於國有林地之崩塌地、濫墾收回地、退化林地等辦理造林復育作業，並針對已成林地加強中後期撫育工作，營造優質、健康及永續生產之森林。 (2)辦理加強海岸區外保安林之砂丘地、草地、低窪地、濫墾地收回、火災跡地及衰退林地復育造林作業，營造多層次林相，減緩飛砂、季節風、鹽霧及潮浪危害。 (3)辦理推動永續林業生產作業技術，建立人工林收穫專業技術核心能力。 (4)加強辦理漂流木清理工作。 3.業務費26,214千元 (1)員工教育訓練費、水電費、電話及網路通訊費、電腦及資訊作業系統維護費、租用車輛、規費等2,049千元。 (2)顧問費、邀請專家學者出席會議出席費、辦理課程講座鐘點費等445千元。 (3)委託辦理庫存種子之資料建立、國產材製品規格化及SDGs木育課程推動、國土生態綠網海岸及河川鄰接保育軸帶生態植被復育工作、出雲山土肉桂品系分析與優化種子苗經營管理計畫、育林作業研究、林業人力訓練等9,525千元。 (4)購置文具紙張、碳粉匣、電腦用品、耗材、業務用消耗品等1,723千元。 (5)印刷、清潔、勞務承攬等6,080千元。 (6)設備修繕等618千元。 (7)國內旅費、漂流木清運費用等5,774千元。 4.設備及投資33,682千元 (1)辦理國有林造林、人工林撫育、疏伐、海岸林造林、國有林老化竹林更新撫育等經費31,822千元。 (2)購置竹木伐採機具、汰換電腦、事務性設	
2006 水電費	558			
2009 通訊費	432			
2018 資訊服務費	690			
2021 其他業務租金	79			
2024 稅捐及規費	120			
2036 按日按件計資酬金	445			
2039 委辦費	9,525			
2051 物品	1,723			
2054 一般事務費	6,080			
2069 設施及機械設備養護費	618			
2072 國內旅費	2,624			
2081 運費	3,150			
3000 設備及投資	33,682			
3015 公共建設及設施費	31,822			
3020 機械設備費	700			
3030 資訊軟硬體設備費	350			
3035 雜項設備費	810			
4000 獎補助費	490			
4005 對直轄市政府之補助	200			
4030 對特種基金之補助	100			
4040 對國內團體之捐助	190			

農業部林業及自然保育署臺中分署
歲出計畫提要及分支計畫概況表

經資門併計

中華民國113年度

單位：新臺幣千元

工作計畫名稱及編號	5651021100 林業發展		預算金額	381,590
分支計畫及用途別科目	金額	承辦單位	說明	
04 公私有林經營及林產發展	30,255	經營企劃科	備汰換等所需經費1,860千元。	
2000 業務費	12,870		5. 獎補助費490千元	
2003 教育訓練費	110		(1) 補助各地方政府辦理漂流木清運所需經費200千元。	
2006 水電費	530		(2) 補助國立大專院校辦理國產材產品開發及推廣100千元。	
2009 通訊費	60		(3) 捐助林業合作社竹林經營190千元。	
2021 其他業務租金	141		1. 本分支計畫編列30,255千元，包含：	
2027 保險費	25		(1) 依據行政院109年6月5日院臺農字第1090013521號函核定「森林永續經營及產業振興計畫(110-113年)」辦理，其中本科目編列28,301千元。	
2036 按日按件計資酬金	404		(2) 依據行政院111年12月8日院臺農字第1110017454號函核定「新興竹產業發展計畫(111至114年)」辦理，其中本科目編列1,954千元。	
2039 委辦費	7,585		2. 工作計畫內容包括：	
2045 國內組織會費	10		(1) 辦理轄區公有地造林、綠化、疫病、蟲害及入侵植物防治、受保護樹木普查、樹木保護專業人員培訓考選等業務。	
2051 物品	402		(2) 辦理地方政府、機關、學校及團體輔導公私有林經營、技術講習、示範觀摩、建構林產產銷平臺、開發創新林產品、竹林經營輔導及產業發展等業務。	
2054 一般事務費	1,352		3. 業務費12,870千元	
2069 設施及機械設備養護費	188		(1) 員工教育訓練費、電話及網路通訊費、租用車輛、保險等866千元。	
2072 國內旅費	1,843		(2) 邀請專家學者出席會議出席費、辦理課程講座鐘點費等404千元。	
2081 運費	220		(3) 委託辦理國產木竹材創新技術及林產利用、平地造林檢測、林下經濟政策推廣等7,585千元。	
3000 設備及投資	10,565		(4) 參加中華民國環境綠化協會會費、購置文具紙張、碳粉匣、電腦用品、耗材、業務用消耗品、印刷、環境佈置等1,764千元(其中辦理媒體政策及業務宣導相關經費50千元)。	
3015 公共建設及設施費	9,890		(5) 設備修繕費用、國內旅費、運費等2,251千元。	
3025 運輸設備費	475		4. 設備及投資10,565千元	
3035 雜項設備費	200		(1) 辦理公有地造林、綠化等9,890千元。	
4000 獎補助費	6,820		(2) 汰購小貨車、四輪傳動客貨兩用車、汰換	
4005 對直轄市政府之補助	2,620			
4030 對特種基金之補助	1,500			
4040 對國內團體之捐助	2,160			
4085 獎勵及慰問	540			

**農業部林業及自然保育署臺中分署
歲出計畫提要及分支計畫概況表**

經費門併計

中華民國113年度

單位：新臺幣千元

工作計畫名稱及編號	5651021100 林業發展	預算金額	381,590
分支計畫及用途別科目	金額	承辦單位	說明
05 國有林整體治山防災及林道維護	83,629	集水區治理科	電腦、汰換事務性設備等675千元。 5.獎補助費6,820千元 (1)補助各地方政府辦理公私有林及竹林經營、林產產銷輔導、造林綠美化、入侵植物防治、受保護樹木維護等所需經費2,620千元。 (2)補助國立大專院校辦理平地撫育造林等1,500千元。 (3)捐助國內團體辦理公私有林經營輔導、造林及綠美化、樹木保護、國產竹材產品產業輔導等2,160千元。 (4)檳榔廢園及轉作方案之造林補貼540千元。
2000 業務費	8,119		1.本分支計畫編列83,629千元，係依據行政院109年6月5日院臺農字第1090013521號函核定「森林永續經營及產業振興計畫(110-113年)」辦理，其中本科目編列83,629千元。
2051 物品	480		2.工作計畫內容包括：
2054 一般事務費	4,239		(1)執行國有林地整體治山防災工作，以安全為基礎，生態為導向，辦理國有林地內之崩場地處理、防砂工程、維護與緊急處理及整體調查規劃等工作，並建立治理工程生態友善機制，加強治理工程對生態保育措施。
2072 國內旅費	3,400		(2)辦理林道改善與維護工作，係辦理林道道路上下邊坡崩坍處理、地層滑動整治、排水系統改善、鋪面改善、設置安全設施、加強水土保持、植生綠美化，以及生態通道規劃設置等。
3000 設備及投資	75,510		3.業務費8,119千元
3015 公共建設及設施費	74,950		(1)物品、辦理國有林治山及林道各項會議所需印刷、餐費、宣導品製作出版、國內旅費等8,119千元。(其中辦理媒體政策及業務宣導相關經費80千元)。
3025 運輸設備費	560		4.設備及投資75,510千元
			(1)辦理國有林地內之土砂抑制工程，坡面基礎工程、坡面植生、坡面排水等崩場地處理工程與緊急維護處理工程及整體調查規劃，並辦理林道改善與維護工程等工作所需經費，其中工程管理費1,709千元，係按施工費74,950千元，扣除營造工程保險費及營業稅等後為71,203千元提列(計算方式：42,722千元*3%+28,481千元*1.5%=1,709

農業部林業及自然保育署臺中分署
歲出計畫提要及分支計畫概況表

經資門併計

中華民國113年度

單位：新臺幣千元

工作計畫名稱及編號	5651021100 林業發展		預算金額	381,590
分支計畫及用途別科目	金額	承辦單位	說明	
07 森林遊憩場域發展與推動	117,798	秘書室、森林育樂科	千元)，依中央政府各機關工程管理費支用要點規定估算，並配合工程結算總價覈實於得提列數額內執行。	
2000 業務費	24,548		(2)汰購公務車輛等560千元。	
2003 教育訓練費	125		1.本分支計畫編列117,798千元，包含：	
2006 水電費	84		(1)依據行政院109年6月5日院臺農字第1090013521號函核定「森林永續經營及產業振興計畫(110-113年)」辦理，其中本科目編列37,165千元。	
2009 通訊費	50		(2)依據行政院109年11月18日院臺農字第1090016356號函核定「林業文化資源保存與整體再發展中長程計畫(第一期)」辦理，其中本科目編列80,633千元。	
2021 其他業務租金	165		2.工作計畫內容包括：	
2024 稅捐及規費	700		(1)辦理國家森林遊樂區計畫檢討、志工推廣業務及設施整建維護工作、生態教育館之經營管理，並發揮在地特色，透過多元推廣活動，推動自然學習及環境解說等工作。	
2027 保險費	235		(2)辦理國有林自然步道之經營管理及環境維護，結合民間團體推動公私合作共同維護步道及活絡步道活動。	
2036 按日按件計資酬金	434		(3)辦理林業文化園區及歷史建築之整建及管理維護工作，活化與保存林業文化資源，並促進周邊社區產業發展。	
2039 委辦費	7,466		3.業務費24,548千元	
2051 物品	596		(1)業務人員及志工教育訓練、森林遊憩場域之水電、通訊、租賃車輛、稅捐規費、公共意外責任險、會議出席費、辦理訓練講座鐘點費等1,793千元。	
2054 一般事務費	11,235		(2)委託專業機構辦理應用森林療癒協助私有林林業振興發展、手作步道及工作假期推動、生態旅遊發展、步道設施及環境監測、林業文化資源總體規劃與專案管理、林業文化資源數位加值及防災資訊監測應用等7,466千元(其中辦理媒體政策及業務宣導相關經費30千元)。	
2069 設施及機械設備養護費	1,950		(3)購置物品、辦理森林遊憩場域如：生態教育館、遊客中心清潔與保全及業務宣導、建物養護、自然步道路體及沿線之設備養護修繕等13,781千元。	
2072 國內旅費	1,508		(4)國內旅費1,508千元。	
3000 設備及投資	93,250			
3010 房屋建築及設備費	63,745			
3015 公共建設及設施費	29,000			
3025 運輸設備費	475			
3030 資訊軟硬體設備費	30			

農業部林業及自然保育署臺中分署
歲出計畫提要及分支計畫概況表

經資門併計

中華民國113年度

單位：新臺幣千元

工作計畫名稱及編號	5651021100 林業發展		預算金額	381,590
分支計畫及用途別科目	金 額	承 辦 單 位	說 明	
08 國家自然保育	19,758	自然保育科	4.設備及投資93,250千元	
2000 業務費	9,515		(1)整建及充實3處國家森林遊樂區、辦理轄管自然步道維護整修、林業文化園區之設施整建及修復等工程92,745千元，其中工程管理費2,643千元，係按施工費92,745千元，扣除營造工程保險費及營業稅等後為88,108千元提列(計算方式：88,108千元*3%=2,643千元)，依中央政府各機關工程管理費支用要點規定估算，並配合工程結算總價覈實於得提列數額內執行。	
2003 教育訓練費	62		(2)汰購公務車及電腦設備等505千元。	
2006 水電費	468		1.本分支計畫編列19,758千元，包含：	
2009 通訊費	228		(1)依據行政院109年6月5日院臺農字第1090013521號函核定「森林永續經營及產業振興計畫(110-113年)」辦理，其中本科目編列15,271千元。	
2015 權利使用費	30		(2)依據行政院111年5月20日院臺農字第1110011603號函核定「外來入侵種埃及聖鸚、綠鬣蜥與恆春半島銀合歡移除及復育計畫(112-113年)」辦理，其中本科目編列1,044千元。	
2018 資訊服務費	30		2.工作計畫內容包括：	
2021 其他業務租金	120		(1)建置保護區經營管理架構，並辦理臺灣自然保護區域內各項野生動植物資源調查、監測及巡護工作；推動社區居民參與林業工作；執行關鍵陸域外來入侵動物監測及移除工作。	
2027 保險費	40		(2)落實野生動物保育法執行，辦理查緝、查核工作；野生動物及其產製品鑑識及輸出入審查管理；野生動物人工飼養族群管理及繁殖場查證；辦理野生動物族群調查及經營管理，野生動物保育教育宣導活動；捐助國際保育團體工作。	
2036 按日按件計資酬金	178		(3)健全野生動物及產製品輸出入審查機制，避免入侵物種進入國內，並符合CITES規範，防制非法國際野生動物貿易。	
2039 委辦費	4,030		(4)外來入侵種埃及聖鸚與綠鬣蜥移除。	
2045 國內組織會費	40		(5)捕蜂捉蛇為民服務業務。	
2051 物品	546		3.業務費9,515千元	
2054 一般事務費	3,087		(1)教育訓練、水電、通訊、權利使用費、資訊系統及網站維運、租賃車輛、稅捐、公共意外責任險、會議出席費、辦理訓練講	
2069 設施及機械設備養護費	316			
2072 國內旅費	340			
3000 設備及投資	67			
3030 資訊軟硬體設備費	47			
3035 雜項設備費	20			
4000 獎補助費	10,176			
4005 對直轄市政府之補助	7,499			
4040 對國內團體之捐助	2,657			
4085 獎勵及慰問	20			

農業部林業及自然保育署臺中分署
歲出計畫提要及分支計畫概況表

中華民國113年度

經資門併計

單位：新臺幣千元

工作計畫名稱及編號	5651021100 林業發展	預算金額	381,590
分支計畫及用途別科目	金額	承辦單位	說明
09 國土生態保育綠色網絡建置計畫	27,597	森林管理科、經營企劃科、自然保育科	<p>座鐘點費等1,156千元。</p> <p>(2)委託辦理各項野生動植物資源調查、棲地經營管理、保護區資源監測調查、埃及聖鸚等外來入侵動物防治及推動生物多樣性等4,030千元。</p> <p>(3)參加專業組織會費、購置文具紙張、碳粉匣、電腦用品、耗材、海報、摺頁、文宣印刷、勞務承攬及設備修繕等3,989千元。</p> <p>(4)國內旅費340千元。</p> <p>4.設備及投資67千元，係辦理購置保護區環境監測與經營管理所需儀器與設備等所需經費。</p> <p>5.獎補助費10,176千元</p> <p>(1)補助各地方政府執行保護區及自然地景經營管理計畫及生物多樣性保育及陸域入侵種動物管理計畫，保護區經營管理評估、綠鬣蜥移除、野生動物救援、違反野生動物保育法案件查緝及查核工作、捕蜂捉蛇為民服務等7,499千元。</p> <p>(2)捐助國內團體辦理棲地環境營造、棲地復育行動、自然保育相關技能訓練、教育推廣活動、推動社區林業等2,657千元。</p> <p>(3)社區林業新增特優社區獎金20千元。</p> <p>1.本分支計畫編列27,597千元，係依據行政院110年7月6日院臺農字第1100017358號函核定「國土生態保育綠色網絡建置計畫（111-114年）」辦理，其中本科目編列27,597千元，工作計畫內容包括：</p> <p>(1)建全國土生態綠網藍圖。</p> <p>(2)生態植被復育與入侵種移除。</p> <p>(3)生態廊道串連與動物通道建置。</p> <p>(4)高風險地區與瀕危物種保育。</p> <p>(5)友善生產環境之營造。</p> <p>(6)里山倡議與地景保育推動。</p> <p>(7)公眾參與及國土綠網環境教育推廣。</p> <p>2.業務費21,940千元</p> <p>(1)辦理各項工作所需教育訓練費、水電、通訊、資訊處理費、租用車輛、保險、會議出席費、教育訓練所需講座鐘點費等651千元。</p> <p>(2)委託辦理國土生態綠網空間規劃定期檢討與區域資料整合、協助跨部會與區域合作平臺運作、生態廊道串連、友善生物棲地</p>
2000 業務費	21,940		
2003 教育訓練費	12		
2006 水電費	156		
2009 通訊費	106		
2018 資訊服務費	102		
2021 其他業務租金	66		
2027 保險費	62		
2036 按日按件計資酬金	147		
2039 委辦費	16,676		
2051 物品	860		
2054 一般事務費	3,340		
2069 設施及機械設備養護費	10		
2072 國內旅費	403		
3000 設備及投資	5,085		
3015 公共建設及設施費	3,900		
3030 資訊軟硬體設備費	80		
3035 雜項設備費	1,105		
4000 獎補助費	572		

農業部林業及自然保育署臺中分署
歲出計畫提要及分支計畫概況表

中華民國113年度

經資門併計

單位：新臺幣千元

工作計畫名稱及編號	5651021100 林業發展		預算金額	381,590
分支計畫及用途別科目	金 額	承 辦 單 位	說 明	
4005 對直轄市政府之補助 4040 對國內團體之捐助	192 380		<p>個案輔導、瀕危物種保育、大肚臺地淺山保育軸帶生態植被復育專案服務、防火林帶建立、5種原生物種培育方式、國土生態綠網關注區域公私協力經營管理及教育推廣等16,676千元。</p> <p>(3)購置文具紙張、碳粉匣、電腦用品、耗材、印刷、勞務承攬、設備修繕、國內旅費等4,613千元。</p> <p>3.設備及投資5,085千元</p> <p>(1)辦理生態造林工作等3,900千元。</p> <p>(2)汰購電腦、保安林標示或解說牌等設置及維護、事務性設備等1,185千元。</p> <p>4.獎補助費572千元，係補助各地方政府、民間團體，辦理生物通道與生態廊道建置、地質公園推動、生態綠網個案推動、結合社區加強國土生態綠色網絡關注區域經營管理、生態植被復育等。</p>	

農業部林業及自然保育署臺中分署
各項費用彙計表

中華民國113年度

單位：新臺幣千元

工作計畫名稱及編號 第一、二級用途別 科目名稱及編號	5651020100 一般行政	5651021000 林業管理	5651021100 林業發展	合 計
合 計	256,956	11,677	381,590	650,223
1000 人事費	233,542	-	-	233,542
1015 法定編制人員待遇	92,500	-	-	92,500
1020 約聘僱人員待遇	46,000	-	-	46,000
1025 技工及工友待遇	13,500	-	-	13,500
1030 獎金	30,594	-	-	30,594
1035 其他給與	7,530	-	-	7,530
1040 加班費	11,229	-	-	11,229
1045 退休退職給付	348	-	-	348
1050 退休離職儲金	14,151	-	-	14,151
1055 保險	17,690	-	-	17,690
2000 業務費	11,136	8,707	141,934	161,777
2003 教育訓練費	10	30	690	730
2006 水電費	917	-	1,967	2,884
2009 通訊費	318	-	1,438	1,756
2012 土地租金	-	20	-	20
2015 權利使用費	-	-	30	30
2018 資訊服務費	110	-	1,138	1,248
2021 其他業務租金	1	-	1,935	1,936
2024 稅捐及規費	495	-	4,583	5,078
2027 保險費	199	-	504	703
2036 按日按件計資酬金	93	92	2,618	2,803
2039 委辦費	-	7,700	46,367	54,067
2045 國內組織會費	-	-	50	50
2051 物品	2,303	200	8,932	11,435
2054 一般事務費	3,281	450	46,247	49,978
2063 房屋建築養護費	1,667	-	-	1,667
2066 車輛及辦公器具養護費	1,093	-	-	1,093
2069 設施及機械設備養護費	474	-	3,774	4,248
2072 國內旅費	95	200	17,291	17,586

農業部林業及自然保育署臺中分署
各項費用彙計表

中華民國113年度

單位：新臺幣千元

工作計畫名稱及編號 第一、二級用途別 科目名稱及編號	5651020100 一般行政	5651021000 林業管理	5651021100 林業發展	合 計
2081 運費	-	15	4,370	4,385
2093 特別費	80	-	-	80
3000 設備及投資	10,388	750	221,248	232,386
3010 房屋建築及設備費	9,938	-	63,745	73,683
3015 公共建設及設施費	-	-	149,562	149,562
3020 機械設備費	-	-	1,140	1,140
3025 運輸設備費	-	-	3,095	3,095
3030 資訊軟硬體設備費	280	-	702	982
3035 雜項設備費	170	750	3,004	3,924
4000 獎補助費	1,890	2,220	18,408	22,518
4005 對直轄市政府之補助	-	2,220	10,511	12,731
4030 對特種基金之補助	-	-	1,600	1,600
4040 對國內團體之捐助	-	-	5,687	5,687
4085 獎勵及慰問	1,890	-	610	2,500

本頁空白

農業部林業及自然保育署臺中分署

人事費彙計表

中華民國113年度

單位：新臺幣千元

人 事 費 別	金 額	說 明
一、民意代表待遇	-	
二、政務人員待遇	-	
三、法定編制人員待遇	92,500	
四、約聘僱人員待遇	46,000	
五、技工及工友待遇	13,500	
六、獎金	30,594	
七、其他給與	7,530	
八、加班費	11,229	
九、退休退職給付	348	
十、退休離職儲金	14,151	
十一、保險	17,690	
十二、調待準備	-	
合 計	233,542	

農業部林業及自然
預算員額
中華民國

科 目				員 額 (單位：													
款	項	目	節 名 稱	職 員		警 察		法 警		駐 警		工 友		技 工		駕 駛	
				本年度	上年度	本年度	上年度	本年度	上年度	本年度	上年度	本年度	上年度	本年度	上年度	本年度	上年度
16			005100000 農業部主管														
	2		005102000 林業及自然保育署 及所屬	114	116	-	-	-	-	-	-	5	6	27	31	2	2
		2	5651020100 一般行政	114	116	-	-	-	-	-	-	5	6	27	31	2	2

保育署臺中分署
明細表

113年度

單位：新臺幣千元

人								年 需 經 費			說 明
聘 用		約 僱		駐外雇員		合 計		本 年 度	上 年 度	比 較	
本 年 度	上 年 度	本 年 度	上 年 度	本 年 度	上 年 度	本 年 度	上 年 度				
-	-	90	87	-	-	238	242	222,313	223,377	-1,064	1. 本年度238人較上年度242人減列職員2人、工友1人、技工4人，增列約僱3人。 2. 本年度非以人事費支付勞務承攬支出，包括： (1) 一般行政計畫預計運用6人，經費2,675千元。 (2) 林業發展計畫預計運用63人，經費32,347千元。
-	-	90	87	-	-	238	242	222,313	223,377	-1,064	

**農業部林業及自然保育署臺中分署
公務車輛明細表**

中華民國113年度

單位：新臺幣千元

車輛數	車輛種類	乘客人數 不含司機	購置 年月	汽缸總 排氣量 (立方公分)	油料費			養護費	其他	備註
					數量(公升)	單價(元)	金額			
1	現有車輛： 小客車及小客貨兩 用車	7	97.11	2,500	0	0.00	0	0	20	0067-QH。 臺中分署
1	小客車及小客貨兩 用車	4	98.03	2,400	1,668	30.60	51	9	20	4803-UZ。 臺中分署(預 計112年7月汰 換小客車及小 客貨兩用車)
1	小客車及小客貨兩 用車	6	98.06	2,700	1,668	27.30	46	9	22	0520-QH。 臺中分署(預 計112年7月汰 換小客車及小 客貨兩用車)
1	小客車及小客貨兩 用車	4	102.05	2,400	1,668	30.60	51	30	21	AAE-7893。 臺中分署(預 計113年7月汰 換小客車及小 客貨兩用車， 截至112年6月 底行駛公里數 186,399公里)
1	小客車及小客貨兩 用車	4	103.05	2,400	1,668	30.60	51	51	21	AGJ-6793。 臺中分署
1	小客車及小客貨兩 用車	4	105.08	2,400	1,668	30.60	51	51	21	ART-1083。 臺中分署
1	小客車及小客貨兩 用車	4	107.12	2,000	1,668	30.60	51	34	21	AXK-7051。 臺中分署
1	小客車及小客貨兩 用車	4	109.12	2,000	1,668	30.60	51	26	20	BKL-8376。 臺中分署
1	小客車及小客貨兩 用車	4	110.07	2,400	1,668	30.60	51	26	20	BKU-6790。 臺中分署
1	小客車及小客貨兩 用車	4	110.12	2,000	1,668	30.60	51	26	20	BNU-5237。 臺中分署
1	小客車及小客貨兩 用車	4	111.10	2,000	1,668	30.60	51	9	20	BQT-6051。 臺中分署
1	小客車及小客貨兩 用車	4	111.10	2,000	1,668	30.60	51	9	20	BQT-6052。 臺中分署
1	小客車及小客貨兩 用車	4	111.11	2,500	1,668	30.60	51	9	25	BQZ-0893。 臺中分署
1	小客車及小客貨兩 用車	4	111.11	2,500	1,668	30.60	51	9	25	BQZ-0932。 臺中分署
1	小客車及小客貨兩 用車	4	111.11	2,500	1,668	30.60	51	9	25	BQZ-0936。 臺中分署
1	小客車及小客貨兩 用車	4	111.11	2,500	1,668	30.60	51	9	25	BQZ-0937。 臺中分署

**農業部林業及自然保育署臺中分署
公務車輛明細表**

中華民國113年度

單位：新臺幣千元

車輛數	車輛種類	乘客人數 不含司機	購置 年月	汽缸總 排氣量 (立方公分)	油料費			養護費	其他	備註
					數量(公升)	單價(元)	金額			
1	小客車及小客貨兩用車	4	112.02	2,400	1,668	30.60	51	8	20	BQX-6232。 臺中分署
1	小貨車	1	97.05	1,600	834	30.60	26	4	12	4482-WD。 臺中分署(預計113年7月汰換小貨車)
1	小貨車	1	98.04	2,000	1,390	30.60	43	21	16	9237-UZ。 臺中分署(預計113年7月汰換小貨車)
1	小貨車	1	99.04	1,200	1,668	30.60	51	51	11	8310-ZM。 臺中分署
1	小貨車	1	100.09	1,200	1,668	30.60	51	51	11	7413-N8。 臺中分署
1	小貨車	1	109.12	1,500	1,668	30.60	51	25	12	BKL-9737。 臺中分署
1	小貨車	1	109.12	1,500	1,668	30.60	51	25	12	BKL-9739。 臺中分署
1	小貨車	3	110.12	2,000	1,668	27.30	46	25	12	BNU-5231。 臺中分署
1	小貨車	1	111.10	1,500	1,668	30.60	51	8	12	BQU-1893。 臺中分署
4	機車	1	90.06	150	312	30.60	10	4	3	中：GX6-420、GX6-421、GX6-423、GX6-426。(預計113年7月汰換機車2輛)
1	機車	1	90.12	150	156	30.60	5	2	1	中：MT2-439。(預計113年7月汰換機車1輛)
2	機車	1	91.04	125	156	30.60	5	2	2	中：LK8-780、LK8-779。(預計113年7月汰換機車1輛)
3	機車	1	91.06	125	0	0.00	0	0	0	中：LN2-055、LN2-056、LN2-058。
2	機車	1	95.11	125	0	30.60	0	0	0	中：3GK-371、3GK-372。
1	機車	1	95.11	150	0	0.00	0	0	0	中：030-BUD。
1	機車	1	98.06	125	0	0.00	0	0	0	中：G5Z-573。

**農業部林業及自然保育署臺中分署
公務車輛明細表**

中華民國113年度

單位：新臺幣千元

車輛數	車輛種類	乘客人數 不含司機	購置 年月	汽缸總 排氣量 (立方公分)	油料費			養護費	其他	備註
					數量(公升)	單價(元)	金額			
2	機車	1	98.06	150	0	0.00	0	0	0	中：962-GSA、963-GSA。
1	機車	1	98.07	150	0	30.60	0	0	0	中：038-EJR。
4	機車	1	99.04	150	156	30.60	5	2	1	中：759-GVJ、921-LRL、925-LRL、927-LRL。(預計113年7月汰換機車1輛)
2	機車	1	101.04	150	156	30.60	5	2	1	中：730-LLE、772-KBG。(預計113年7月汰換機車1輛)
4	機車	1	102.09	150	0	30.60	0	0	0	中：290-NTF、311-NTF、317-NTF、338-NTF。
2	機車	1	103.04	150	624	30.60	19	7	3	中：660-NTU、670-NTU。
5	機車	1	105.12	125	1,560	30.60	48	18	6	中：MHW-9033、MHW-9036、MHW-9037、MHW-9038、MHW-9039。
12	機車	1	106.12	125	3,744	30.60	115	42	14	中：MRF-6738、MRF-6750、MRF-6751、MRF-6752、MRF-6753、MRF-6755、MRF-6759、MRF-6760、MRF-6761、MRF-6762、MRF-6763、MRF-6765。
1	機車	1	107.04	125	312	30.60	10	4	1	中：MPV-1765。
7	機車	1	107.08	150	2,184	30.60	67	24	9	中：MVN-7673、MVN-7675、MVN-7678、MVN-7680、MVN-7681、MVN-7682、MVN-7683。
10	機車	1	108.09	150	3,120	30.60	95	35	13	中：NBJ-3978、NBJ-3979、NBJ-3980、NBJ-3981、NBJ-3982、NBJ-39

農業部林業及自然保育署臺中分署
公務車輛明細表

中華民國113年度

單位：新臺幣千元

車輛數	車輛種類	乘客人數 不含司機	購置 年月	汽缸總 排氣量 (立方公分)	油料費			養護費	其他	備註
					數量(公升)	單價(元)	金額			
18	機車	1	1109.07	150	5,616	30.60	172	63	24	83、NBJ-3985、NBJ-3986、NBJ-3987、NBJ-3997。 中：NGK-1778、NGK-1779、NGK-1780、NGK-1781、NGK-1782、NGK-1783、NGK-1785、NGK-1786、NGK-1790、NGK-1791、NGK-1792、NGK-1793、NGK-1795、NGK-1796、NGK-1797、NGK-1798、NGK-1800、NGK-1801。
11	機車	1	1110.09	125	3,432	30.60	105	38	13	中：NMW-5833、NMW-5835、NMW-5836、NMW-5837、NMW-5850、NMW-5851、NMW-5852、NMW-5853、NMW-5855、NMW-5856、NMW-5857。
2	機車	1	1110.09	150	624	30.60	19	7	3	中：NMW-5860、NMW-5861。
5	機車	1	1110.12	125	1,560	30.60	48	17	6	中：NQX-7539、NQX-7553、NQX-7550、NQX-7551、NQX-7552。
14	機車	1	1111.08	150	4,368	30.60	134	49	19	中：NUN-7782、NUN-7783、NUN-7785、NUN-7786、NUN-7787、NUN-7790、NUN-7791、NUN-7792、NUN-7793、NUN-7795、NUN-7796、NUN-7798、NUN-7800、NUN-7801。
8	機車	1	1112.06	150	2,496	30.60	76	28	10	中：NVF-8230、NVF-8231、NVF-8232、NV

**農業部林業及自然保育署臺中分署
公務車輛明細表**

中華民國113年度

單位：新臺幣千元

車輛數	車輛種類	乘客人數 不含司機	購置 年月	汽缸總 排氣量 (立方公分)	油料費			養護費	其他	備註
					數量(公升)	單價(元)	金額			
1	本年度新增車輛： 機車	1	113.07	150	156	30.60	5	1	F-8233、NVF-8235、NVF-8236、NVF-8237、NVF-8238。 臺中分署。預計113年7月購置。	
	合 計				69,652		2,120	879	594	

附錄五、農業部林業及自然保育署南投分署

農業部林業及自然保育署南投分署

目 次

中華民國 113 年度

	頁 次
一、歲出計畫提要及分支計畫概況表 -----	309—320
二、各項費用彙計表 -----	321—322
三、人事費彙計表 -----	323
四、預算員額明細表 -----	324—325
五、公務車輛明細表 -----	326—330

**農業部林業及自然保育署南投分署
歲出計畫提要及分支計畫概況表**

中華民國113年度

經資門併計

單位：新臺幣千元

工作計畫名稱及編號	5651020100 一般行政	預算金額	283,258
-----------	-----------------	------	---------

計畫內容：
辦理本分署各項人事費用、經常性業務、資訊應用與管理
等。

預期成果：
維持本分署各項業務正常運作，完成良好機關管理工作。

分支計畫及用途別科目	金額	承辦單位	說明
01 人員維持	269,034	人事室、秘書室	本分支計畫包括職員116人，技工75人，駕駛2人，工友6人，約僱人員88人，合計287人，共需人事費如列數。
1000 人事費	269,034		
1015 法定編制人員待遇	90,000		
1020 約聘僱人員待遇	41,876		
1025 技工及工友待遇	38,000		
1030 獎金	38,835		
1035 其他給與	9,600		
1040 加班費	11,575		
1045 退休退職給付	30		
1050 退休退職儲金	17,118		
1055 保險	22,000		
02 基本行政工作維持	14,224	秘書室	本分支計畫係辦理一般性行政事務工作等所需之經常性維持經費，其內容包括： 1.員工教育訓練費10千元。 2.水電費1,050千元。 3.郵資、電話、網路通訊等381千元。 4.資訊設備及公文系統維護等278千元。 5.公務車輛牌照稅、汽車燃料使用費、土地及房屋稅等456千元。 6.公務車輛及辦公廳舍保險費等328千元。 7.聘請講師或專家學者之鐘點費及出席費等40千元。 8.公務車輛油料、文具紙張及碳粉匣等2,254千元。 9.印刷、保全、環境維護、辦理員工文康活動等3,679千元。 10.辦公廳舍及其他建築修繕維護等費用989千元。 11.公務車輛及辦公器具等維護費1,109千元。 12.冷氣機及電梯等設備養護費448千元。 13.國內旅費104千元。 14.分署長特別費80千元。 15.辦公廳舍空間調整整修1,000千元。 16.汰換電腦及相關軟硬體設備等290千元。 17.汰購冷氣機、影印機、飲水機等事務設備150千元。 18.退休人員三節慰問金1,578千元。
2000 業務費	11,206		
2003 教育訓練費	10		
2006 水電費	1,050		
2009 通訊費	381		
2018 資訊服務費	278		
2024 稅捐及規費	456		
2027 保險費	328		
2036 按日按件計資酬金	40		
2051 物品	2,254		
2054 一般事務費	3,679		
2063 房屋建築養護費	989		
2066 車輛及辦公器具養護費	1,109		
2069 設施及機械設備養護費	448		
2072 國內旅費	104		
2093 特別費	80		
3000 設備及投資	1,440		
3010 房屋建築及設備費	1,000		
3030 資訊軟硬體設備費	290		
3035 雜項設備費	150		
4000 獎補助費	1,578		
4085 獎勵及慰問	1,578		

**農業部林業及自然保育署南投分署
歲出計畫提要及分支計畫概況表**

經費門併計

中華民國113年度

單位：新臺幣千元

工作計畫名稱及編號	5651021000 林業管理	預算金額	9,380
計畫內容： 辦理野生動物危害農業處理與防治補助、調查監測及防治技術研發、鼓勵民眾通報受傷瀕臨絕種野生動物、教育宣導、訓練等工作。		預期成果： 辦理架設電牧器圍網防治野生動物危害補助、監測調查、防治技術研發，有效防治野生動物危害農業，保障農民收益；鼓勵民眾通報受傷瀕臨絕種野生動物、教育宣導、訓練等工作，降低野生動物遭受傳統陷阱誤捕，兼顧野生動物保育，促進生產、生活及生態的三生農業的均衡發展。	
分支計畫及用途別科目	金額	承辦單位	說明
02 化解野生動物危害農業及瀕危物種與人衝突	9,380	自然保育科	<p>1. 本分支計畫係辦理野生動物危害農業處理與防治補助、調查監測及防治技術研發、鼓勵民眾通報受傷瀕臨絕種野生動物、教育宣導、訓練等工作。</p> <p>2. 業務費2,950千元</p> <p>(1) 委託辦理人猴衝突管理及野生動物危害防制輔導計畫等1,600千元。</p> <p>(2) 購置公務用文具紙張、印刷、勞務承攬等1,350千元。</p> <p>3. 獎補助費6,430千元，係補助地方政府擴大辦理野生動物危害農業防治及危害動物管理計畫及輔導農民架設電圍網防治臺灣獼猴計畫相關經費。</p>
2000 業務費	2,950		
2039 委辦費	1,600		
2054 一般事務費	1,350		
4000 獎補助費	6,430		
4010 對各縣市政府之補助	6,430		

農業部林業及自然保育署南投分署 歲出計畫提要及分支計畫概況表

經費門併計

中華民國113年度

單位：新臺幣千元

工作計畫名稱及編號	5651021100 林業發展	預算金額	609,499
-----------	-----------------	------	---------

計畫內容：

1. 執行森林永久樣區複查，建立森林資源長期監測體系，並辦理國家生物多樣性及臺灣全區航遙測影像之時序空間資訊建置及應用服務發展等國土資訊建置工作。
2. 加強林野護管及森林火災防救，保護國家森林資源，招募森林監測志工及登山團體等民間力量，並結合社區加強森林保護工作；辦理租地改正造林輔導、國有林地產籍管理、暫准放租林地檢討解編事宜及國有林租地補償收回；辦理國有林地占用收回，並宣導護林、愛林觀念，鼓勵全民參與自然保育、造林綠美化等林業、保育及環境教育之推廣；管理經營保安林，逐年辦理保安林檢訂、清查，並適時依環境狀況擴編保安林；辦理海岸線保安林之環境整理，提供民眾森林療癒、環境教育與休憩之空間，使全國保安林得獲完整維護。
3. 辦理國有林復育造林及人工林中後期撫育工作，厚植森林資源並提升林木形質，提高木材價值；辦理海岸區外保安林及離島地區造林及定砂工作，構築濱海綠色廊道；創新林產科技研發，提升國產木竹材附加價值及國際競爭力；重整加強國有林竹林經營管理、竹材生產質量管控、省工機械採伐模組化流程建立。
4. 推動平原地區之短期經濟林及公有地造林綠化工作，持續加強撫育平地造林地，以營造優質綠色生態環境。加強輔導私有林經營及管理技術及獎勵造林後續輔導措施，建構木材生產技術體系，輔導林業生產合作社，媒合林農與林產加工業者合作，建立林業產業鏈。加強林木疫病、蟲害防治，確保林木健康管理，推動樹木保護工作，輔導主管機關進行受保護樹木普查及教育訓練，輔導私有林林農增加竹林經營面積、成立竹構育成中心，結合產官學力量，重新整合，從竹材從生產、加工到市場端產業鏈結。
5. 於國有林地內，依集水區整體治理原則，依據國有林集水區危險度評估結果，檢討轉化為「高、中、低」治理順序後，以安全為基礎，優先針對中、高危險集水區加強治理，辦理防砂工程及崩塌地復育，保障民眾生命財產安全，並建立治理工程生態友善機制，加強治理工程對生態保育措施。加速推動林道道路上下邊坡崩塌處理、地層滑動整治、排水設施改善、路基及鋪面改善、設置安全設施，以及生態通道規劃設置等工作，提供國人森林旅遊與林業經營管理安全之道路。
6. 以國有林大規模崩塌潛勢區判釋成果為基礎，持續追蹤判釋，並辦理監測分析及調查規劃工作，建立防災應變機制，以安全為基礎，分年分期辦理處理改善工程，降低大規模崩塌發生風險。
7. 整合自然步道、國家森林遊樂區及生態教育館等森林遊憩場域，活化與保存林業文化資源，發揮在地特色，充實各項必要且具公益性質之公共設施，以提供自然學習、環境教育及戶外遊憩區營造等產業，發展多樣化遊程及行銷推廣活動。
8. 加強全國自然保護區系統巡護管理、調查監測、技術訓練及環教解說活動；推動社區居民參與林業工作；取締或舉發違反野生動物保育法案件之獎勵；執行關鍵陸域外來入侵動物監測、調查及移除；推動保護區域之經營管理、輔導不利耕作之劣化地轉型為濕地生態園區及建立濕地生態保存暨復育示範，提高生物多樣性。
9. 建置與維護國土生態保育綠色網絡，串聯東西向河川、綠帶，連結山脈至海岸，編織「森、川、里、海」廊道成為國土生物安全網；提升淺山、平原、濕地及海岸的生態棲地功能及生物多樣性涵養力，及透過社會一生態

預期成果：

1. 完成年度經營施政等計畫之編擬、建立森林資源長期監測體系，以掌握森林動態變化，適時調整森林經營策略；建構國家生物多樣性資訊網絡，促成公部門生物多樣性資訊蒐集保存及整合，蒐集擴充臺灣全區航遙測時序影像並強化流通服務效能，供應國土規劃、環境監測及防救災空間分析應用。
2. 護管國家森林資源，結合民間力量加強林野巡護，並加強科技器材應用，防範森林火災、盜伐、濫墾及人為破壞等林政案件之發生，達到降低危害、減少損失目標，以維護國家森林資源之完整。加強經營林地產籍管理，健全出租林地管理，降低違約使用發生率，有效維護國家財產；收回出租造林地，更新造林，恢復林地生態之完整性，達穩定地質、國土保安等公益效能；宣導林業、環境教育及保育相關政策，落實全民愛林、保林、護林之觀念。管理經營保安林；隨時保持海岸線保安林地之清潔及美觀，避免廢棄物影響保安林木之生長，確保海岸保安林地之完整，發揮海岸保安林之防風、定砂、防止潮害之功能，提供民眾優良之休憩場所。
3. 加強國有林造林，營造複層林相提高生物多樣性，成為生物良好棲息場所，發揮林木對二氧化碳吸存之功能，增加水源涵養及國土保安等效益；加強林木經營區內人工林中、後期撫育工作，建造優質經濟林，提高國產木材生產量；海岸林帶形成，可增強海岸脆弱地區形成綠色防護網，減緩飛砂、季節、鹽霧及潮浪對沿海地區的危害。
4. 從地景角度結合公、私有地造林及綠化，建構多元、健康、優質森林，以營造臺灣優質環境，推動短期經濟林、檳榔廢園造林、公有地造林及綠化工作，並持續加強撫育平地造林地。私有林經營輔導，建立培訓基地，強化營林技術，培育優質木材，提高國內木材之自給率。促進森林經營與產銷接軌，媒合農民、合作社伐採及林產加工等產業，發展特色林產業，創新發展多元與高價值之林產品。加強林木疫病蟲害防治，確保林木健康之管理，以人工除蔓方式防除小花蔓澤蘭等入侵植物，維護環境生態，推動樹木保護工作，維護具有保存價值之樹木及其生長環境。
5. 防止國有林地沖蝕崩塌，調節土石下移避免淤高河道，減緩洪水及土砂災害，並保護下游公共設施與人民生命財產之安全。辦理所轄林道之改善與維護，以維持林道暢通並確保林業經營人員、當地居民及遊客行車安全，提供原住民地區居民通行、觀光旅遊、軍事基地補給、山區農林產品等民生物資便捷之運輸交通，提升行車安全。
6. 可降低國有林大規模崩塌潛勢區土石下移，減緩崩塌土砂災害，強化防災應變能力，增進森林水土資源保育，並保障周邊保全對象之安全。
7. 辦理森林遊憩場域內之公共服務設施整建及改善工程，有效提升遊憩品質。整合林業文化資源、建構保存系統網絡，完善保存維護與經營管理工作。建立公眾參與良好管道，增強與各森林遊憩場域鄰近社區與產業策略聯盟關係。發展多樣化遊程、辦理環境解說活動及在地培力，藉此促進當地產業及經濟永續發展，活絡綠資源之產業生機，並提升民眾森林保育及林業文化之認知。
8. 評估各類保護區經營管理計畫，確立經營管理目標，建立自然保護區系統生物資源資料庫，落實保護區管理及保存生物多樣性。補助社區林業計畫，促進社區、部落共同參與林業經營工作，從森林生態維護產出的效益上

**農業部林業及自然保育署南投分署
歲出計畫提要及分支計畫概況表**

經資門併計

中華民國113年度

單位：新臺幣千元

工作計畫名稱及編號	5651021100 林業發展	預算金額	609,499
-----------	-----------------	------	---------

一生產地景與海景的保全活用來營造和串聯韌性社區，以促進永續發展。

獲得經濟收益。持續辦理關鍵陸域外來入侵動物之防治及移除，以維護臺灣生態環境，降低對經濟、社會之衝擊。

9. 落實淺山生態保育，擴大中央山脈生態保育廊道周邊土地的保護效應；建立跨部門、跨空間之合作關係，強化橫向與縱向整合及各權益關係者之參與；研擬與推動高生態風險地區之保育策略，以提升生態系服務功能與生物多樣性涵養力，進而提升臺灣本島沿海與離島地區生態系之韌性；營造人與自然和諧共生的友善生產與農業環境，增進社區韌性；以東西向河川、綠帶連結山脈、平原至海岸，增進自然地區、鄉村地區和都市地區的連結性和互惠關係，編織成具韌性和調適能力的「森、川、里、海」國土生物安全網。

分支計畫及用途別科目	金額	承辦單位	說明
01 森林生態系經營	5,168	經營企劃科、秘書室	1. 本分支計畫編列5,168千元：係依據行政院109年6月5日院臺農字第1090013521號函核定「森林永續經營及產業振興計畫（110-113年）」辦理，其中本科目編列5,168千元。 2. 工作計畫內容係執行森林資源長期監測體系之設置、永久樣區複查等相關工作，並辦理森林資源調查影像圖資製作等相關工作。 3. 業務費4,053千元 (1) 員工教育訓練費、水電費、電話及網路通訊費等399千元。 (2) 資訊設備保養、維修及操作服務費等120千元。 (3) 聘請講師或專家學者鐘點費及出席費等540千元。 (4) 委託辦理FSC年審等613千元。 (5) 購置物品、勞務承攬、清潔維護、設備維護、國內旅費等2,381千元。 4. 設備及投資1,115千元 (1) 採購遙控無人機等設備160千元。 (2) 汰換電腦、擴充圖資檢核模組計955千元。
2000 業務費	4,053		
2003 教育訓練費	57		
2006 水電費	36		
2009 通訊費	306		
2018 資訊服務費	120		
2036 按日按件計資酬金	540		
2039 委辦費	613		
2051 物品	235		
2054 一般事務費	1,400		
2069 設施及機械設備養護費	27		
2072 國內旅費	719		
3000 設備及投資	1,115		
3020 機械設備費	160		
3030 資訊軟硬體設備費	955		
02 森林保護與林地管理	204,223	森林管理科	1. 本分支計畫編列204,223千元，包含： (1) 依據行政院109年6月5日院臺農字第1090013521號函核定「森林永續經營及產業振興計畫（110-113年）」辦理，其中本科目編列34,430千元。 (2) 依據行政院109年8月3日院臺農字第1090021149號函核定「國有林出租造林地補償收回計畫（110-113年）」辦理，其中本科目編列164,793千元。 2. 工作內容包括： (1) 辦理強化國有林地護管、加強林野巡護工作，防救森林火災，取締及防範盜伐、濫
2000 業務費	40,945		
2003 教育訓練費	140		
2006 水電費	800		
2009 通訊費	590		
2018 資訊服務費	650		
2021 其他業務租金	58		
2024 稅捐及規費	6,750		
2027 保險費	50		
2036 按日按件計資酬金	970		
2045 國內組織會費	10		
2051 物品	4,061		

**農業部林業及自然保育署南投分署
歲出計畫提要及分支計畫概況表**

經資門併計

中華民國113年度

單位：新臺幣千元

工作計畫名稱及編號	5651021100 林業發展		預算金額	609,499
分支計畫及用途別科目	金 額	承 辦 單 位	說 明	
2054 一般事務費	17,284		墾等林政案件發生，招募森林監測志工，搭配登山團體等民間力量，並結合社區加強森林保護工作。 (2)辦理國有林地產籍管理、出租林地管理及暫准放租林地檢討解編事宜、土地鑑界複丈等申請地政業務及區外保安林地地籍登記及保安林經營管理。 (3)辦理林業宣導及保育、環教推廣等工作，深化全民保林、愛林、護林觀念。 (4)辦理濫墾地續辦清理計畫及國有林地占用收回林地等工作。 (5)辦理臨海保安林之環境清潔並巡護監控執行情形，保持海岸線保安林地之清潔及美觀。 3.業務費40,945千元 (1)員工教育訓練費、水電費、電話及網路通訊費等1,530千元。 (2)林政業務管理等系統維護費、辦公廳影印機租賃費用、地價稅、地政規費、保險等7,508千元。 (3)邀請專家學者出席會議出席費、辦理課程講座鐘點費等970千元。 (4)參加中華林學會、中華農學會等專業組織或學術團體會費、購置文具紙張、碳粉匣、電腦用品、耗材、警示帶、噴漆、小型手工具、手套、蒐證用攝影監控器材等4,071千元。 (5)辦理海岸保安林環境清潔維護工作、勞務承攬及印刷等17,284千元。 (6)辦公房舍及設備修繕等1,864千元。 (7)國內旅費7,718千元。 4.設備及投資5,085千元 (1)數位無線電建置及改善600千元。 (2)汰換保林機車、客貨兩用車及小貨車等3,210千元。 (3)汰換電腦200千元。 (4)購置租地測量設備、盜伐防範相關監視設備、防火倉庫雜項設備、防火雜項器材、鏈鋸、發電機、抽水幫浦等1,075千元。 5.獎補助費158,193千元 (1)捐助社區團體協助巡護工作、捐助民間團體辦理林業相關活動等1,515千元。	
2063 房屋建築養護費	1,160			
2069 設施及機械設備養護費	704			
2072 國內旅費	7,718			
3000 設備及投資	5,085			
3020 機械設備費	600			
3025 運輸設備費	3,210			
3030 資訊軟硬體設備費	200			
3035 雜項設備費	1,075			
4000 獎補助費	158,193			
4040 對國內團體之捐助	1,515			
4080 損失及賠償	156,578			
4085 獎勵及慰問	100			

**農業部林業及自然保育署南投分署
歲出計畫提要及分支計畫概況表**

經資門併計

中華民國113年度

單位：新臺幣千元

工作計畫名稱及編號	5651021100 林業發展		預算金額	609,499
分支計畫及用途別科目	金額	承辦單位	說明	
03 厚植森林資源	65,224	經營企劃科	(2)國有林出租造林地收回之補償經費156,578千元。 (3)核發林業有功人士、檢舉盜伐獎金等所需經費100千元。	
2000 業務費	17,710		1.本分支計畫編列65,224千元，包含：	
2003 教育訓練費	90		(1)依據行政院109年6月5日院臺農字第1090013521號函核定「森林永續經營及產業振興計畫(110-113年)」辦理，其中本科目編列59,424千元。	
2006 水電費	528		(2)依據行政院111年12月8日院臺農字第1110017454號函核定「新興竹產業發展計畫(111至114年)」，其中本科目編列5,800千元。	
2009 通訊費	300		2.工作計畫內容包括：	
2018 資訊服務費	180		(1)辦理國有林造林及人工林撫育工作，於國有林地之崩塌地、濫墾收回地、退化林地等辦理造林復育作業，並針對已成林地加強中後期撫育工作，營造優質、健康及永續生產之森林。	
2021 其他業務租金	116		(2)辦理加強海岸區外保安林之砂丘地、草地、低窪地、濫墾地收回、火災跡地及衰退林地復育造林作業，營造多層次林相，減緩飛砂、季節風、鹽霧及潮浪危害。	
2027 保險費	60		(3)辦理推動永續林業生產作業技術，建立人工林收穫專業技術核心能力。	
2036 按日按件計資酬金	465		(4)加強辦理漂流木清理及枯危木伐除工作。	
2039 委辦費	3,970		(5)辦理外來入侵植物移除、收購與監測調查等工作。	
2051 物品	1,548		3.業務費17,710千元	
2054 一般事務費	4,808		(1)員工教育訓練費、水電費、電話及網路通訊費、機具設備租金、保險等1,274千元。	
2063 房屋建築養護費	150		(2)邀請專家學者出席會議出席費、辦理課程講座鐘點費等465千元。	
2069 設施及機械設備養護費	224		(3)委託辦理育林作業技術、國產材利用計畫、林產品開發計畫、植生試驗計畫等所需經費3,970千元。	
2072 國內旅費	3,121		(4)購置文具紙張、碳粉匣、電腦用品、耗材等1,548千元。	
2081 運費	2,130		(5)辦理印刷、環境佈置、清潔、勞務承攬等4,808千元。	
2084 短程車資	20		(6)辦公房舍及設備修繕等374千元。	
3000 設備及投資	45,114		(7)國內旅費、漂流木清運費及短程洽公車資等5,271千元。	
3015 公共建設及設施費	43,923			
3025 運輸設備費	425			
3030 資訊軟硬體設備費	516			
3035 雜項設備費	250			
4000 獎補助費	2,400			
4010 對各縣市政府之補助	2,400			

**農業部林業及自然保育署南投分署
歲出計畫提要及分支計畫概況表**

經費門併計

中華民國113年度

單位：新臺幣千元

工作計畫名稱及編號	5651021100 林業發展	預算金額	609,499
分支計畫及用途別科目	金額	承辦單位	說明
04 公私有林經營及林產發展	107,346	經營企劃科	4.設備及投資45,114千元 (1)辦理國有林造林、人工林撫育、疏伐、海岸林造林、國有林老化竹林更新撫育、外來入侵植物移除復育造林等經費43,923千元。 (2)汰換客貨兩用車、電腦軟硬體及事務性設備等1,191千元。
2000 業務費	17,302		5.獎補助費2,400千元，係補助地方政府辦理漂流木清運及竹林經營所需經費。
2006 水電費	533		1.本分支計畫編列107,346千元，包含：
2009 通訊費	89		(1)依據行政院109年6月5日院臺農字第1090013521號函核定「森林永續經營及產業振興計畫(110-113年)」辦理，其中本科目編列104,557千元。
2012 土地租金	542		(2)依據行政院111年12月8日院臺農字第1110017454號函核定「新興竹產業發展計畫(111至114年)」辦理，其中本科目編列2,789千元。
2021 其他業務租金	113		2.工作計畫內容包括：
2027 保險費	13		(1)辦理公有地造林、綠化、疫病、蟲害及入侵植物防治、受保護樹木普查等業務。
2036 按日按件計資酬金	490		(2)辦理地方政府、機關、學校及團體輔導私有林經營、技術講習、示範觀摩、建構林產產銷平臺、開發創新林產品、竹林經營輔導及產業發展等業務。
2039 委辦費	9,378		3.業務費17,302千元
2045 國內組織會費	10		(1)水電費、電話及網路通訊費、苗圃租金、設備租金、保險等1,290千元。
2051 物品	1,111		(2)邀請專家學者出席會議出席費、辦理課程講座鐘點費等490千元。
2054 一般事務費	2,357		(3)委託辦理平地造林綠美化、獎勵造林、短期經濟林等教育訓練及業務經費9,378千元。
2063 房屋建築養護費	100		(4)參加中華民國環境綠化協會會費、購置文具紙張、碳粉匣、電腦用品、耗材、業務用消耗品、印刷、環境佈置、勞務承攬等3,478千元。(其中辦理媒體政策及業務宣導相關經費50千元)
2069 設施及機械設備養護費	456		(5)辦公房舍及設備等修繕、國內旅費、運費等2,666千元。
2072 國內旅費	1,760		4.設備及投資10,964千元
2081 運費	350		(1)辦理公有地造林、綠化等工作所需經費10,
3000 設備及投資	10,964		
3015 公共建設及設施費	10,370		
3020 機械設備費	60		
3030 資訊軟硬體設備費	234		
3035 雜項設備費	300		
4000 獎補助費	79,080		
4010 對各縣市政府之補助	7,940		
4030 對特種基金之補助	6,800		
4040 對國內團體之捐助	1,940		
4085 獎勵及慰問	62,400		

**農業部林業及自然保育署南投分署
歲出計畫提要及分支計畫概況表**

經資門併計

中華民國113年度

單位：新臺幣千元

工作計畫名稱及編號	5651021100 林業發展		預算金額	609,499
分支計畫及用途別科目	金額	承辦單位	說明	
05 國有林整體治山防災及林道維護	112,862	集水區治理科	370千元。 (2)購置竹材加工機具、汰換電腦及事務性設備等594千元。 5.獎補助費79,080千元 (1)補助地方政府辦理公私有林經營輔導、受保護樹木維護、入侵植物防治及林木病蟲害防治等7,940千元。 (2)補助國立大專院校辦理公有地植樹造林6,800千元。 (3)捐助團體執行公私有林經營輔導、社區林業林產利用及產銷推廣、辦理樹木保護及綠美化等1,940千元。 (4)平地造林私有農地獎勵金、契作短期經濟林、耕作困難地造林、檳榔廢園及轉作等方案之造林補貼62,400千元。	
2000 業務費	8,587		1.本分支計畫編列112,862千元，係依據行政院109年6月5日院臺農字第1090013521號函核定「森林永續經營及產業振興計畫(110-113年)」辦理，其中本科目編列112,862千元。	
2051 物品	480		2.工作計畫內容包括：	
2054 一般事務費	4,307		(1)執行國有林地整體治山防災工作，以安全為基礎，生態為導向，辦理國有林地內之崩塌地處理、防砂工程、維護與緊急處理及整體調查規劃等工作，並建立治理工程生態友善機制，加強治理工程對生態保育措施。	
2072 國內旅費	3,800		(2)辦理林道改善與維護工作，係辦理林道道路上下邊坡崩坍處理、地層滑動整治、排水系統改善、鋪面改善、設置安全設施、加強水土保持、植生綠美化，以及生態通道規劃設置等。	
3000 設備及投資	104,275		3.業務費8,587千元，係辦理國有林治山及林道各項會議所需物品、印刷、餐費及環境佈置、宣導品製作出版、野外安全裝備、國內旅費等。(其中辦理媒體政策及業務宣導相關經費80千元)。	
3015 公共建設及設施費	103,850		4.設備及投資104,275千元	
3025 運輸設備費	425		(1)辦理國有林地內之土砂抑制工程，坡面基礎工程、坡面植生、坡面排水等崩塌地處理工程與緊急維護處理工程及整體調查規劃，並辦理林道改善與維護工程等工作所需經費，其中工程管理費2,368千元，係按	

**農業部林業及自然保育署南投分署
歲出計畫提要及分支計畫概況表**

經資門併計

中華民國113年度

單位：新臺幣千元

工作計畫名稱及編號	5651021100 林業發展		預算金額	609,499
分支計畫及用途別科目	金額	承辦單位	說明	
06 國有林大規模崩塌防災治理	14,856	集水區治理科	<p>施工費103,850千元，扣除營造工程保險費及營業稅等後為98,658千元提列(計算方式：59,195千元*3%+39,463千元*1.5%=2,368千元)，依中央政府各機關工程管理費支用要點規定估算，並配合工程結算總價覈實於得提列數額內執行。</p> <p>(2)汰購四輪傳動客貨兩用車425千元。</p> <p>1.本分支計畫編列14,856千元，係依據行政院109年4月17日院臺忠字第1090170374號函及111年11月18日院臺忠字第1110193111號函核定「氣候變遷下大規模崩塌及不安定土砂防減災計畫(第二期)(110年至115年)」，其中本科目編列14,856千元。</p> <p>2.工作計畫內容包括：以國有林大規模崩塌潛勢區判釋成果為基礎，持續追蹤判釋，並辦理監測分析及調查規劃工作，建立防災應變機制，分年分期辦理處理改善工程。</p> <p>3.業務費6,106千元</p> <p>(1)評選、審查會議所需委員出席費等50千元。</p> <p>(2)委託辦理丹大事業區崩塌潛勢區、巒大事業區崩塌潛勢區及奧萬大聯外道路7K崩塌地監測工作等5,900千元。</p> <p>(3)工程查核、現勘等國內旅費156千元。</p> <p>4.設備及投資8,750千元，係辦理國有林大規模崩塌防災治理工程等所需經費，其中工程管理費199.5千元，係按施工費8,750千元，扣除營造工程保險費及營業稅等後為8,313千元提列(計算方式：4,988千元*3%+3,325千元*1.5%=199.5千元)，依中央政府各機關工程管理費支用要點規定估算，並配合工程結算總價覈實於得提列數額內執行。</p>	
2000 業務費	6,106			
2036 按日按件計資酬金	50			
2039 委辦費	5,900			
2072 國內旅費	156			
3000 設備及投資	8,750			
3015 公共建設及設施費	8,750			
07 森林遊憩場域發展與推動	39,830	森林育樂科	<p>1.本分支計畫編列39,830千元，係依據行政院109年6月5日院臺農字第1090013521號函核定「森林永續經營及產業振興計畫(110-113年)」辦理，其中本科目編列39,830千元。</p> <p>2.工作計畫內容包括：</p> <p>(1)辦理國家森林遊樂區計畫檢討、志工推廣業務及設施整建維護工作，並發揮在地特色，透過多元推廣活動，推動自然學習及環境解說等工作。</p> <p>(2)辦理國有林自然步道之經營管理及環境維</p>	
2000 業務費	10,800			
2003 教育訓練費	200			
2006 水電費	150			
2009 通訊費	60			
2024 稅捐及規費	50			
2027 保險費	486			
2036 按日按件計資酬金	246			
2039 委辦費	4,500			
2051 物品	560			

**農業部林業及自然保育署南投分署
歲出計畫提要及分支計畫概況表**

經資門併計

中華民國113年度

單位：新臺幣千元

工作計畫名稱及編號	5651021100 林業發展		預算金額	609,499
分支計畫及用途別科目	金額	承辦單位	說明	
2054 一般事務費	1,500		護、山屋整建維護工作，結合民間團體推動公私合作共同維護步道及活絡步道活動。 3. 業務費10,800千元 (1) 業務人員及志工教育訓練、森林遊憩場域之水電、通訊、稅捐規費、公共意外責任險、會議出席費、辦理訓練講座鐘點費等1,192千元。 (2) 委託辦理合歡山國家森林遊樂區計畫修訂、步道監測、編印步道導覽書及摺頁等4,500千元。 (3) 購置物品、森林遊憩場域清潔與保全、建物養護、自然步道路體及沿線之設備養護修繕等4,070千元。 (4) 國內旅費1,038千元。 4. 設備及投資29,030千元 (1) 辦理合歡山遊客服務中心建物整修、步道災害搶修維護及奧萬大調整池串聯步道工程等29,000千元。相關工程含工程管理費827千元，係按施工費29,000千元，扣除營造工程保險費及營業稅等後為27,550千元提列(計算方式：27,550千元*3%=827千元)，依中央政府各機關工程管理費支用要點規定估算，並配合工程結算總價覈實於得提列數額內執行。 (2) 購置活動擴音等設備30千元。	
2069 設施及機械設備養護費	2,010			
2072 國內旅費	1,038			
3000 設備及投資	29,030			
3010 房屋建築及設備費	13,000			
3015 公共建設及設施費	16,000			
3035 雜項設備費	30			
08 國家自然保育	29,950	自然保育科	1. 本分支計畫編列29,950千元，包含：	
2000 業務費	5,466		(1) 依據行政院109年6月5日院臺農字第1090013521號函核定「森林永續經營及產業振興計畫(110-113年)」辦理，其中本科目編列18,753千元。	
2003 教育訓練費	30		(2) 依據行政院111年5月20日院臺農字第1110011603號函核定「外來入侵種埃及聖鸚、綠鬣蜥與恆春半島銀合歡移除及復育計畫(112-113年)」辦理，本年度編列2,426千元。	
2006 水電費	228		2. 工作計畫內容包括：	
2009 通訊費	162		(1) 建置保護區經營管理架構，並辦理臺灣自然保護區域內各項野生動植物資源調查、監測及巡護工作；推動社區居民參與林業工作；執行關鍵陸域外來入侵動物監測及移除工作。	
2021 其他業務租金	120			
2027 保險費	15			
2036 按日按件計資酬金	225			
2039 委辦費	2,255			
2045 國內組織會費	40			
2051 物品	430			
2054 一般事務費	1,111			
2072 國內旅費	800			
2081 運費	50			
3000 設備及投資	115			
3030 資訊軟硬體設備費	55			

**農業部林業及自然保育署南投分署
歲出計畫提要及分支計畫概況表**

經資門併計

中華民國113年度

單位：新臺幣千元

工作計畫名稱及編號	5651021100 林業發展	預算金額	609,499
分支計畫及用途別科目	金額	承辦單位	說明
3035 雜項設備費	60		(2)落實野生動物保育法執行，辦理查緝、查核工作；野生動物及其產製品鑑識及輸出入審查管理；野生動物人工飼養族群管理及繁殖場查證；辦理野生動物族群調查及經營管理，野生動物保育教育宣導活動。 (3)健全野生動物及產製品輸出入審查機制，避免入侵物種進入國內，並符合CITES規範，防制非法國際野生動物貿易。 (4)外來入侵種埃及聖鸚與綠鬣蜥移除。 (5)捕蜂捉蛇為民服務業務。 3.業務費5,466千元 (1)執行各類型保護區之棲地巡護及取締盜伐盜獵等保育業務之教育訓練、水電、通訊、公共意外責任險、會議出席費、辦理訓練講座鐘點費等780千元。 (2)委託辦理各項野生動植物資源調查、棲地經營管理、外來入侵種動物移除等2,255千元。 (3)參加專業組織會費、購置文具紙張、碳粉匣、電腦用品、耗材、海報、摺頁、印刷、勞務承攬等1,581千元。 (4)國內旅費、運費等850千元。 4.設備及投資115千元，係購置生態保育業務所需相機、溪流魚類調查相關設備及汰換電腦等。 5.獎補助費24,369千元 (1)補助地方政府執行保護區及生物多樣性保育及陸域入侵種動物管理計畫，保護區經營管理評估、綠鬣蜥移除、野生動物救援、違反野生動物保育法案件查緝及查核工作、捕蜂捉蛇為民服務等20,781千元。 (2)捐助國內團體推動社區林業所需經費3,568千元。 (3)依取締或舉發違反野生動物保育法案件獎勵辦法核發獎勵及社區林業特優社區獎勵金等所需經費20千元。
4000 獎補助費	24,369		
4010 對各縣市政府之補助	20,781		
4040 對國內團體之捐助	3,568		
4085 獎勵及慰問	20		
09 國土生態保育綠色網絡建置計畫	30,040	自然保育科、經營企劃科、森林管理科	1.本分支計畫編列30,040千元，係依據行政院110年7月6日院臺農字第1100017358號函核定「國土生態保育綠色網絡建置計畫(111-114年)」辦理，本年度編列30,040千元。 2.工作計畫內容包括： (1)建全國土生態綠網藍圖。
2000 業務費	15,202		
2003 教育訓練費	100		
2006 水電費	96		
2009 通訊費	24		

**農業部林業及自然保育署南投分署
歲出計畫提要及分支計畫概況表**

中華民國113年度

經資門併計

單位：新臺幣千元

工作計畫名稱及編號	5651021100 林業發展		預算金額	609,499
分支計畫及用途別科目	金額	承辦單位	說明	
2018 資訊服務費	36		(2)生態植被復育與入侵種移除。	
2021 其他業務租金	16		(3)生態廊道串連與動物通道建置。	
2036 按日按件計資酬金	179		(4)高風險地區與瀕危物種保育。	
2039 委辦費	12,518		(5)友善生產環境之營造。	
2051 物品	355		(6)里山倡議與地景保育推動。	
2054 一般事務費	692		(7)公眾參與及國土綠網環境教育推廣。	
2063 房屋建築養護費	435		3.業務費15,202千元	
2069 設施及機械設備養護費	24		(1)辦理各項工作所需教育訓練費、水電、通訊、會議出席費、教育訓練所需講座鐘點費等451千元。	
2072 國內旅費	695			
2081 運費	32			
3000 設備及投資	7,758		(2)委託辦理生態綠網精進、生態植被復育、高風險地區與瀕危物種生態調查監測保育及復育計畫等12,518千元。	
3015 公共建設及設施費	7,058			
3025 運輸設備費	425			
3030 資訊軟硬體設備費	175		(3)購置文具紙張、碳粉匣、電腦用品、耗材、印刷、勞務承攬、房舍及設備修繕、國內旅費、運費等2,233千元。	
3035 雜項設備費	100			
4000 獎補助費	7,080			
4010 對各縣市政府之補助	1,482		4.設備及投資7,758千元	
4040 對國內團體之捐助	5,598		(1)辦理生態造林、育苗等7,058千元。 (2)汰換客貨兩用車、電腦設備及相機等700千元。	
			5.獎補助費7,080千元	
			(1)補助地方政府辦理地景保育推廣、國土綠網地質公園推動計畫等1,482千元。 (2)捐助民間團體參與保安林經營管理、生態園區推動計畫、棲地守護及解說推廣等5,598千元。	

**農業部林業及自然保育署南投分署
各項費用彙計表**

中華民國113年度

單位：新臺幣千元

工作計畫名稱及編號 第一、二級用途別 科目名稱及編號	5651020100 一般行政	5651021000 林業管理	5651021100 林業發展	合 計
合 計	283,258	9,380	609,499	902,137
1000 人事費	269,034	-	-	269,034
1015 法定編制人員待遇	90,000	-	-	90,000
1020 約聘僱人員待遇	41,876	-	-	41,876
1025 技工及工友待遇	38,000	-	-	38,000
1030 獎金	38,835	-	-	38,835
1035 其他給與	9,600	-	-	9,600
1040 加班費	11,575	-	-	11,575
1045 退休退職給付	30	-	-	30
1050 退休離職儲金	17,118	-	-	17,118
1055 保險	22,000	-	-	22,000
2000 業務費	11,206	2,950	126,171	140,327
2003 教育訓練費	10	-	617	627
2006 水電費	1,050	-	2,371	3,421
2009 通訊費	381	-	1,531	1,912
2012 土地租金	-	-	542	542
2018 資訊服務費	278	-	986	1,264
2021 其他業務租金	-	-	423	423
2024 稅捐及規費	456	-	6,800	7,256
2027 保險費	328	-	624	952
2036 按日按件計資酬金	40	-	3,165	3,205
2039 委辦費	-	1,600	39,134	40,734
2045 國內組織會費	-	-	60	60
2051 物品	2,254	-	8,780	11,034
2054 一般事務費	3,679	1,350	33,459	38,488
2063 房屋建築養護費	989	-	1,845	2,834
2066 車輛及辦公器具養護費	1,109	-	-	1,109
2069 設施及機械設備養護費	448	-	3,445	3,893
2072 國內旅費	104	-	19,807	19,911
2081 運費	-	-	2,562	2,562

**農業部林業及自然保育署南投分署
各項費用彙計表**

中華民國113年度

單位：新臺幣千元

工作計畫名稱及編號 第一、二級用途別 科目名稱及編號	5651020100 一般行政	5651021000 林業管理	5651021100 林業發展	合 計
2084 短程車資	-	-	20	20
2093 特別費	80	-	-	80
3000 設備及投資	1,440	-	212,206	213,646
3010 房屋建築及設備費	1,000	-	13,000	14,000
3015 公共建設及設施費	-	-	189,951	189,951
3020 機械設備費	-	-	820	820
3025 運輸設備費	-	-	4,485	4,485
3030 資訊軟硬體設備費	290	-	2,135	2,425
3035 雜項設備費	150	-	1,815	1,965
4000 獎補助費	1,578	6,430	271,122	279,130
4010 對各縣市政府之補助	-	6,430	32,603	39,033
4030 對特種基金之補助	-	-	6,800	6,800
4040 對國內團體之捐助	-	-	12,621	12,621
4080 損失及賠償	-	-	156,578	156,578
4085 獎勵及慰問	1,578	-	62,520	64,098

農業部林業及自然保育署南投分署

人事費彙計表

中華民國113年度

單位：新臺幣千元

人 事 費 別	金 額	說 明
一、民意代表待遇	-	
二、政務人員待遇	-	
三、法定編制人員待遇	90,000	
四、約聘僱人員待遇	41,876	
五、技工及工友待遇	38,000	
六、獎金	38,835	
七、其他給與	9,600	
八、加班費	11,575	
九、退休退職給付	30	
十、退休離職儲金	17,118	
十一、保險	22,000	
十二、調待準備	-	
合 計	269,034	

農業部林業及自然
預算員額
中華民國

科 目				員 額 (單位：														
款	項	目	節 名 稱	職 員		警 察		法 警		駐 警		工 友		技 工		駕 駛		
				本年度	上年度	本年度	上年度	本年度	上年度	本年度	上年度	本年度	上年度	本年度	上年度	本年度	上年度	
16																		
	2			005100000 農業部主管														
		2		005102000 林業及自然保育署 及所屬	116	116	-	-	-	-	-	-	6	6	75	83	2	2
			2	5651020100 一般行政	116	116	-	-	-	-	-	-	6	6	75	83	2	2

保育署南投分署
明細表

113年度

單位：新臺幣千元

人								年 需 經 費			說 明
聘 用		約 僱		駐外雇員		合 計		本 年 度	上 年 度	比 較	
本 年 度	上 年 度	本 年 度	上 年 度	本 年 度	上 年 度	本 年 度	上 年 度				
-	-	88	80	-	-	287	287	257,459	251,576	5,883	1. 本年度287人較上年度287人減列技工8人、增列約僱8人。 2. 本年度非以人事費支付勞務承攬支出，包括： (1) 一般行政計畫預計運用6人，經費2,847千元。 (2) 林業管理計畫預計運用1人，經費500千元。 (3) 林業發展計畫預計運用62人，經費22,259千元。
-	-	88	80	-	-	287	287	257,459	251,576	5,883	

**農業部林業及自然保育署南投分署
公務車輛明細表**

中華民國113年度

單位：新臺幣千元

車輛數	車輛種類	乘客人數 不含司機	購置 年月	汽缸總 排氣量 (立方公分)	油料費			養護費	其他	備註
					數量(公升)	單價(元)	金額			
1	現有車輛： 小客車及小客貨兩 用車	6	97.10	2,500	1,668	30.60	51	9	25	8283-UW。 南投分署(預 計112年7月汰 換四輪傳動客 貨兩用車)
1	小客車及小客貨兩 用車	7	97.11	2,500	834	30.60	26	4	23	0068-QH。 南投分署(預 計113年7月汰 換四輪傳動客 貨兩用車)
1	小客車及小客貨兩 用車	4	101.05	2,400	1,668	30.60	51	51	21	4198-J8。 南投分署
1	小客車及小客貨兩 用車	4	102.05	2,400	1,668	30.60	51	30	21	AAE-7873。 南投分署(預 計113年7月汰 換四輪傳動客 貨兩用車，截 至112年6月底 行駛公里數18 4,011公里)
1	小客車及小客貨兩 用車	4	107.09	2,000	1,668	27.30	46	34	18	AXK-7052。 南投分署
1	小客車及小客貨兩 用車	4	107.12	2,000	1,668	30.60	51	34	21	AXG-9738。 南投分署
1	小客車及小客貨兩 用車	4	109.10	2,000	1,668	30.60	51	26	20	BJW-1387。 南投分署
1	小客車及小客貨兩 用車	4	109.12	2,000	1,668	30.60	51	26	20	BKL-7831。 南投分署
1	小客車及小客貨兩 用車	4	109.12	2,000	1,668	30.60	51	26	20	BKL-7832。 南投分署
1	小客車及小客貨兩 用車	4	109.12	2,000	1,668	30.60	51	26	20	BKL-7833。 南投分署
1	小客車及小客貨兩 用車	4	110.10	2,000	1,668	30.60	51	26	20	BKV-3095。 南投分署
1	小客車及小客貨兩 用車	4	110.10	2,000	1,668	30.60	51	26	20	BKV-3096。 南投分署
1	小客車及小客貨兩 用車	4	110.10	2,000	1,668	30.60	51	26	20	BKV-3097。 南投分署
1	小客車及小客貨兩 用車	4	110.12	2,000	1,668	30.60	51	26	20	BPG-3207。 南投分署
1	小客車及小客貨兩 用車	4	111.09	2,000	1,668	30.60	51	9	20	BQT-6037。 南投分署
1	小客車及小客貨兩 用車	4	111.11	2,500	1,668	30.60	51	9	25	BQZ-0950。 南投分署

**農業部林業及自然保育署南投分署
公務車輛明細表**

中華民國113年度

單位：新臺幣千元

車輛數	車輛種類	乘客人數 不含司機	購置 年月	汽缸總 排氣量 (立方公分)	油料費			養護費	其他	備註
					數量(公升)	單價(元)	金額			
1	小客車及小客貨兩用車	4	111.11	2,500	1,668	30.60	51	8	25	BQZ-0952。 南投分署
1	小貨車	1	97.06	1,200	834	30.60	26	4	11	4826-QZ。 南投分署(預計113年7月汰換小貨車)
1	小貨車	1	100.09	1,200	1,668	30.60	51	8	11	2936-Q2。 南投分署(預計112年7月汰換小貨車)
1	小貨車	1	101.04	1,200	1,668	30.60	51	51	11	3395-Q3。 南投分署
1	小貨車	1	109.04	1,500	1,668	30.60	51	25	12	BFV-5607。 南投分署
1	小貨車	1	109.05	1,500	1,668	30.60	51	25	12	BFW-0673。 南投分署
1	小貨車	1	110.06	1,500	1,668	30.60	51	25	12	BKT-8305。 南投分署
1	小貨車	1	110.06	1,500	1,668	30.60	51	25	12	BKT-8307。 南投分署
2	機車	1	90.08	150	0	0.00	0	0	0	投：JC5-470 、JC5-487。
1	機車	1	91.07	125	0	0.00	0	0	0	投：MY3-815。 。
18	機車	1	93.03	150	936	30.60	29	11	8	投：301-GSR 、302-GSR、306-GSR、307-GSR、308-GSR、310-GSR、311-GSR、313-GSR、316-GSR、317-GSR、320-GSR、321-GSR、322-GSR、323-GSR、325-GSR、327-GSR、329-GSR、333-GSR。(預計113年7月汰換燃油機車6輛)
2	機車	1	95.11	125	624	30.60	19	7	2	投：P9G-362 、P9G-363。(預計112年8月汰換燃油機車2輛)
4	機車	1	96.06	150	1,248	30.60	38	14	5	投：5GW-530 、5GW-532、5

**農業部林業及自然保育署南投分署
公務車輛明細表**

中華民國113年度

單位：新臺幣千元

車輛數	車輛種類	乘客人數 不含司機	購置 年月	汽缸總 排氣量 (立方公分)	油料費			養護費	其他	備註
					數量(公升)	單價(元)	金額			
4	機車	1	97.05	150	936	30.60	29	10	4	GW-550、5GW-559。(預計112年8月汰換燃油機車4輛) 投：053-DRF、055-DRF、057-DRF、062-DRF。(預計112年8月汰換燃油機車3輛)
5	機車	1	98.07	150	780	30.60	24	9	7	投：150-EMN、151-EMN、153-EMN、161-EMN、163-EMN。(預計113年7月汰換燃油機車5輛)
19	機車	1	101.04	150	0	30.60	0	0	0	投：600-JNM、601-JNM、602-JNM、605-JNM、606-JNM、607-JNM、608-JNM、610-JNM、611-JNM、612-JNM、613-JNM、616-JNM、617-JNM、618-JNM、781-JNM、782-JNM、783-JNM、785-JNM、786-JNM。
1	機車	1	102.08	125	0	0.00	0	0	0	投：991-LMM。
1	機車	1	102.08	150	0	0.00	0	0	0	投：013-NZA。
2	機車	1	104.11	150	624	30.60	19	7	3	投：MBL-5951、MBL-5952。
5	機車	1	105.06	125	1,560	30.60	48	17	6	投：MGW-3800、MGW-3801、MGW-3802、MGW-3803、MGW-3805。
14	機車	1	106.08	150	4,368	30.60	134	49	18	投：MLK-9670、MLK-9671、MLK-9672、MLK-9673、MLK-9675、MLK-9676、MLK-9678、MLK-9680、MLK-9681、ML

**農業部林業及自然保育署南投分署
公務車輛明細表**

中華民國113年度

單位：新臺幣千元

車輛數	車輛種類	乘客人數 不含司機	購置 年月	汽缸總 排氣量 (立方公分)	油料費			養護費	其他	備註
					數量(公升)	單價(元)	金額			
4	機車	1	107.08	150	1,248	30.60	38	14	5	K-9682、MLK-9683、MLK-9685、MLK-9687、MLK-9690。 投：MVQ-0331、MVQ-0332、MVQ-0336、MVQ-0339。
6	機車	1	108.09	150	1,872	30.60	57	21	8	投：MYT-8120、MYT-8121、MYT-8122、MYT-8123、MYT-8125、MYT-8129。
14	機車	1	109.08	150	4,368	30.60	134	49	18	投：NGJ-5605、NGJ-5606、NGJ-5607、NGJ-5622、NGJ-5623、NGJ-5625、NGJ-5626、NGJ-5627、NGJ-5629、NGJ-5630、NGJ-5631、NGJ-5632、NGJ-5635、NGJ-5637。
19	機車	1	110.10	150	5,928	30.60	181	66	25	投：NNC-8735、NNC-8736、NNC-8737、NNC-8738、NNC-8739、NNC-8750、NNC-8751、NNC-8752、NNC-8753、NNC-8755、NNC-8756、NNC-8757、NNC-8758、NNC-8759、NNC-8760、NNC-8761、NNC-8762、NNC-8763、NNC-8765。
6	機車	1	111.06	125	1,872	30.60	57	21	7	投：NSF-1610、NSF-1611、NSF-1612、NSF-1613、NSF-1615、NSF-1617。
7	機車	1	111.06	150	2,184	30.60	67	24	10	投：NNK-9806、NNK-9807、NNK-9808、NN

農業部林業及自然保育署南投分署
公務車輛明細表

中華民國113年度

單位：新臺幣千元

車輛數	車輛種類	乘客人數 不含司機	購置 年月	汽缸總 排氣量 (立方公分)	油料費			養護費	其他	備註
					數量(公升)	單價(元)	金額			
5	機車	1	112.05	150	1,560	30.60	48	17	8	K-9809、NNK-9810、NNK-9812、NNK-9813。 投：NXN-6212、NXN-6213、NXN-6215、NXN-6216、NXN-6217。
	合計				68,472		2,090	895	574	

附錄六、農業部林業及自然保育署嘉義分署

農業部林業及自然保育署嘉義分署

目 次

中華民國 113 年度

	頁 次
一、歲出計畫提要及分支計畫概況表 -----	331—344
二、各項費用彙計表 -----	345—346
三、人事費彙計表 -----	347
四、預算員額明細表 -----	348—349
五、公務車輛明細表 -----	350—354

**農業部林業及自然保育署嘉義分署
歲出計畫提要及分支計畫概況表**

中華民國113年度

經資門併計

單位：新臺幣千元

工作計畫名稱及編號	5651020100 一般行政	預算金額	275,596
-----------	-----------------	------	---------

計畫內容：
辦理本分署各項人事費用、經常性業務、資訊應用與管理
等。

預期成果：
維持本分署各項業務正常運作，完成良好機關管理工作。

分支計畫及用途別科目	金額	承辦單位	說明
01 人員維持	255,980	人事室、秘書室	本分支計畫包括職員118人，技工110人，駕駛2人，工友6人，約僱人員35人，共計271人，共需人事費如列數。
1000 人事費	255,980		
1015 法定編制人員待遇	89,450		
1020 約聘僱人員待遇	15,569		
1025 技工及工友待遇	53,453		
1030 獎金	39,585		
1035 其他給與	9,667		
1040 加班費	12,603		
1050 退休離職儲金	16,136		
1055 保險	19,517		
02 基本行政工作維持	19,616	秘書室	本分支計畫係辦理一般性行政事務工作等所需之經常性維持經費，其內容包括： 1.員工教育訓練費40千元。 2.水電費486千元。 3.郵資、電話、網路通訊等380千元。 4.資訊安全防護、公文管理及薪資管理系統維護等369千元。 5.郵政信箱租金1千元。 6.公務車輛牌照稅、汽車燃料使用費、土地及房屋稅等536千元。 7.公務車輛及辦公廳舍保險費等270千元。 8.聘請講師或專家學者鐘點費及出席費等40千元。 9.公務車輛油料、文具紙張及碳粉匣等2,450千元。 10.印刷、保全、環境維護及辦理員工文康活動等3,640千元。 11.辦公廳舍及其他建築修繕維護等費用1,622千元。 12.公務車輛及辦公器具等維護費1,158千元。 13.消防安全設備、機電設施及電梯養護等233千元。 14.國內旅費90千元。 15.分署長特別費80千元。 16.關子嶺工作站辦公廳舍整修工程等經費5,800千元，其中工程管理費149千元，係按施工費5,233千元，扣除營造工程保險費及營業稅等後為4,967千元提列(計算方式：4,967千元*3%=149千元)，依中央政府各機關工程管理費
2000 業務費	11,395		
2003 教育訓練費	40		
2006 水電費	486		
2009 通訊費	380		
2018 資訊服務費	369		
2021 其他業務租金	1		
2024 稅捐及規費	536		
2027 保險費	270		
2036 按日按件計資酬金	40		
2051 物品	2,450		
2054 一般事務費	3,640		
2063 房屋建築養護費	1,622		
2066 車輛及辦公器具養護費	1,158		
2069 設施及機械設備養護費	233		
2072 國內旅費	90		
2093 特別費	80		
3000 設備及投資	6,490		
3010 房屋建築及設備費	5,800		
3030 資訊軟硬體設備費	490		
3035 雜項設備費	200		
4000 獎補助費	1,731		
4085 獎勵及慰問	1,731		

**農業部林業及自然保育署嘉義分署
歲出計畫提要及分支計畫概況表**

中華民國113年度

經資門併計

單位：新臺幣千元

工作計畫名稱及編號	5651020100 一般行政	預算金額	275,596
分支計畫及用途別科目	金額	承辦單位	說明
			支用要點規定估算，並配合工程結算總價覈實於得提列數額內執行。 17.汰換電腦硬體設備等490千元。 18.汰購冷氣機、影印機、飲水機等事務設備200千元。 19.退休人員三節慰問金1,731千元。

農業部林業及自然保育署嘉義分署
歲出計畫提要及分支計畫概況表

經資門併計

中華民國113年度

單位：新臺幣千元

工作計畫名稱及編號	5651021000 林業管理	預算金額	7,359
-----------	-----------------	------	-------

計畫內容：
辦理野生動物危害農業處理與防治補助、調查監測及防治技術研發、鼓勵民眾通報受傷瀕臨絕種野生動物、教育宣導、訓練等工作。

預期成果：
辦理架設電牧器圍網防治野生動物危害補助、監測調查、防治技術研發，有效防治野生動物危害農業，保障農民收益；鼓勵民眾通報受傷瀕臨絕種野生動物、教育宣導、訓練等工作，降低野生動物遭受傳統陷阱誤捕，兼顧野生動物保育，促進生產、生活及生態的三生農業的均衡發展。

分支計畫及用途別科目	金額	承辦單位	說明
02 化解野生動物危害農業及瀕危物種與人衝突	7,359	自然保育科	1.本分支計畫係辦理野生動物危害農業處理與防治補助、調查監測及防治技術研發、鼓勵民眾通報受傷瀕臨絕種野生動物、教育宣導、訓練等工作。 2.業務費4,439千元 (1)水電費514千元。 (2)專家學者出席費50千元。 (3)委託專業團隊辦理野生動物危害農業防治輔導、人與瀕臨絕種野生動物衝突管理等3,395千元。 (4)印刷、國內旅費等經費480千元。 3.獎補助費2,920千元，係補助各地方政府擴大辦理野生動物危害農業防治計畫等。
2000 業務費	4,439		
2006 水電費	514		
2036 按日按件計資酬金	50		
2039 委辦費	3,395		
2054 一般事務費	100		
2072 國內旅費	380		
4000 獎補助費	2,920		
4005 對直轄市政府之補助	1,020		
4010 對各縣市政府之補助	1,900		

農業部林業及自然保育署嘉義分署 歲出計畫提要及分支計畫概況表

經資門併計

中華民國113年度

單位：新臺幣千元

工作計畫名稱及編號	5651021100 林業發展	預算金額	645,506
-----------	-----------------	------	---------

計畫內容：

1. 負責林區經營計畫及調適計畫之編撰；執行森林永久及系統樣區複查及土地覆蓋行三維圖資編修工作，建立森林資源長期監測體系及檢訂土地覆蓋型；辦理FSCTM國際森林驗證，顧及經濟、社會、環境全方位思考以及內化永續經營概念。
2. 加強林野護管及森林火災防救，保護國家森林資源，招募森林監測志工及登山團體等民間力量，並結合社區加強森林保護工作；辦理租地改正造林輔導、國有林地產籍管理、暫准放租林地檢討解編事宜及國有林租地補償收回；辦理現有濫墾、濫建等限期廢耕、拆除及救助，並宣導護林、愛林觀念，鼓勵全民參與自然保育、造林綠美化等林業、保育及環境教育之推廣；管理經營保安林，逐年辦理保安林檢訂、清查，並適時依環境狀況擴編保安林；辦理海岸線保安林之環境整理，提供民眾森林療癒、環境教育與休憩之空間，使全國保安林得獲完整維護。
3. 辦理國有林復育造林及人工林中後期撫育工作，厚植森林資源並提升林木形質，提高木材價值，原生及特色植物調查、採集與培育，辦理海岸區外保安林造林及定砂工作，構築濱海綠色廊道；創新林產科技研發，提升國產木竹材附加價值及國際競爭力；加強國有林竹林經營管理、竹材生產質量管控、省工機械採伐模組化流程建立。
4. 推動平原地區之短期經濟林及公有地造林綠化工作，持續加強撫育平地造林地，以營造優質綠色生態環境。輔導公私有林經營及管理技術及獎勵造林後續輔導，發展林下經濟副產品項及產銷體系，建構木材生產技術體系，輔導林業生產合作社，媒合林農與林產加工業者合作，建立林業產業鏈。加強林木疫病、蟲害防治，確保林木健康管理，推動樹木保護工作，進行樹木保護專業人員及相關技術規範之教育訓練，輔導公私有林林農增加竹林經營面積，結合產官學力量，重新整合，從竹材生產、加工到市場端產業鏈結。
5. 於全國國有林地內，依集水區整體治理原則，依據國有林集水區危險度評估結果，檢討轉化為「高、中、低」治理順序後，以安全為基礎，優先針對中、高危險集水區加強治理，辦理防砂工程及崩塌地復育，保障民眾生命財產安全，並建立治理工程生態友善機制，加強治理工程對生態保育措施。加速推動林道道路上下邊坡崩塌處理、地層滑動整治、排水設施改善、路基及鋪面改善、設置安全設施，以及生態通道規劃設置等工作，提供國人森林旅遊與林業經營管理安全之道路。
6. 以國有林大規模崩塌潛勢區判釋成果為基礎，持續追蹤判釋，並辦理監測分析及調查規劃工作，建立防災應變機制，以安全為基礎，分年分期辦理處理改善工程，降低大規模崩塌發生風險。
7. 整合自然步道、國家森林遊樂區、平地森林園區、林業文化園區及生態教育館等森林遊憩場域，活化與保存林業文化資源，發揮在地特色，充實各項必要且具公益性質之公共設施，以提供自然學習、環境教育及戶外遊憩體驗的優質場所，並結合各項遊憩場域、周邊農業及社區營造等產業，發展多樣化遊程及行銷推廣活動。
8. 加強全國自然保護區系統巡護管理、調查監測、技術訓練及環教解說活動；推動社區居民參與林業工作；取締或舉發違反野生動物保育法案件之獎勵；執行關鍵陸域外來入侵動物監測、調查及移除；推動保護區域之經營管理、輔導不利耕作之劣化地轉型為濕地生態園區及建

預期成果：

1. 完成10年期經營計畫之編撰及年度調適經營計畫，供各事業活動之依據計畫及適時調整森林經營策略；建立森林資源長期監測體系，以掌握森林動態變化及國有林事業區檢訂土地覆蓋型，供林地使用規劃、環境監測之分析應用；完成全林區通過森林驗證，落實經濟可行、社會公平、環境永續理念，真正做到滾動、調適、良好、負責任的永續森林經營。
2. 護管國家森林資源，結合民間力量加強林野巡護，並應用無人航空載具建立立體森林護管機制，提高森林護管效率，取締及防範森林火災、盜伐、濫墾及人為破壞等林政案件之發生，達到降低危害、減少損失目標，以維護國家森林資源之完整。加強經營林地產籍管理，健全出租林地管理，降低違約使用發生率，有效維護國家財產；收回出租造林地，更新造林，恢復林地生態之完整性，達穩定地質、國土保安等公益效能；宣導林業、環境教育及保育相關政策，落實全民愛林、保林、護林之觀念。管理經營全臺保安林面積，隨時保持海岸線保安林地之清潔及美觀，避免廢棄物影響保安林木之生長，確保海岸保安林地之完整，發揮海岸保安林之防風、定砂、防止潮害之功能，提供民眾優良之休憩場所。
3. 加強國有林造林，營造複層林相提高生物多樣性，成為生物良好棲息場所，發揮林木對二氧化碳吸存之功能，增加水源涵養及國土保安等效益；原生植物種原保存及多元發展，提供各機關、學術單位進行造林綠美化及試驗研究；加強林木經營區內人工林中、後期撫育工作，建造優質經濟林，提高國產木材生產量；海岸林帶可增強海岸脆弱地區形成綠色防護網，減緩飛砂、季節風、鹽霧及潮浪對沿海地區的危害。
4. 從地景角度結合公、私有地造林及綠化，建構多元、健康、優質森林，以營造臺灣優質環境，推動短期經濟林、濫墾地收回復育造林、公有地造林及綠化工作，並持續加強撫育平地造林地。公私有林經營輔導，發展林下經濟品項及產銷，強化營林技術，培育優質木材，提高國內木材之自給率。促進森林經營與產銷接軌，媒合農民、合作社伐採及林產加工等產業，發展特色林產業，創新發展多元與高值化之林產品。加強林木疫病蟲害防治，確保林木健康之管理，以人工除蔓方式防除小花蔓澤蘭等入侵植物，維護環境生態，推動樹木保護工作，維護具有保存價值之樹木及其生長環境。
5. 防止國有林地沖蝕崩塌，調節土石下移避免淤高河道，減緩洪水及土砂災害，並保護下游公共設施與人民生命財產之安全。辦理所轄林道之改善與維護，以維持林道暢通並確保林業經營人員、當地居民及遊客行車安全。提供原住民地區居民通行、觀光旅遊、軍事基地補給、山區農林產品等民生物資便捷之運輸交通，提升行車安全。
6. 可降低國有林大規模崩塌潛勢區土石下移，減緩崩塌土砂災害，強化防災應變能力，增進森林水土資源保育，並保障周邊保全對象之安全。
7. 辦理森林遊憩場域內之公共服務設施整建及改善工程，有效提升遊憩品質。整合林業文化資源、建構保存系統網絡，完善保存維護與經營管理工作。建立公眾參與良好管道，增強與各森林遊憩場域鄰近社區與產業策略聯盟關係。發展多樣化遊程、辦理環境解說活動及在地培力，藉此促進當地產業及經濟永續發展，活絡綠資源之產業生機，並提升民眾森林保育及林業文化之認知。
8. 評估各類保護區經營管理計畫，確立經營管理目標，建

**農業部林業及自然保育署嘉義分署
歲出計畫提要及分支計畫概況表**

經資門併計

中華民國113年度

單位：新臺幣千元

工作計畫名稱及編號	5651021100 林業發展	預算金額	645,506
-----------	-----------------	------	---------

立濕地生態保存暨復育示範，提高生物多樣性。
9. 建置與維護國土生態保育綠色網絡，串聯東西向河川、綠帶，連結山脈至海岸，編織「森、川、里、海」廊道成為國土生物安全網；提升淺山、平原、濕地及海岸的生態棲地功能及生物多樣性涵養力，及透過社會－生態－生產地景與海景的保全活用來營造和串聯韌性社區，以促進永續發展。

立自然保護區系統生物資源資料庫，落實保護區管理及保存生物多樣性。補助社區林業計畫，促進社區、部落共同參與林業經營工作，從森林生態維護產出的效益上獲得經濟收益。持續辦理關鍵陸域外來入侵動物之防治及移除，以維護臺灣生態環境，降低對經濟、社會之衝擊。

9. 落實淺山生態保育，擴大中央山脈生態保育廊道周邊土地的保護效應；建立跨部門、跨空間之合作關係，強化橫向與縱向整合及各權益關係者之參與；研擬與推動高生態風險地區之保育策略，以提升生態系服務功能與生物多樣性涵養力，進而提升臺灣本島沿海與離島地區生態系之韌性；營造人與自然和諧共生的友善生產與農業環境，增進社區韌性；以東西向河川、綠帶連結山脈、平原至海岸，增進自然地區、鄉村地區和都市地區的連結性和互惠關係，編織成具韌性和調適能力的「森、川、里、海」國土生物安全網。

分支計畫及用途別科目	金額	承辦單位	說明
01 森林生態系經營	4,993	經營企劃科	1. 本分支計畫編列4,993千元，係依據行政院109年6月5日院臺農字第1090013521號函核定「森林永續經營及產業振興計畫（110-113年）」辦理，其中本科目編列4,993千元。 2. 工作計畫內容包含： (1) 執行森林資源長期監測體系之設置、永久樣區複查等相關工作，並辦理森林永續經營規劃。 (2) 辦理森林資源調查影像圖資製作等相關工作。 3. 業務費4,959千元 (1) 員工教育訓練費、水電費、電話及網路通訊費等374千元。 (2) 保險、專家學者出席費、鐘點費等474千元。 (3) 委託辦理國有林森林驗證體系導入工作802千元。 (4) 購置物品、勞務承攬、國內旅費等3,309千元。 4. 設備及投資34千元，係購置公務用事務設備等。
2000 業務費	4,959		
2003 教育訓練費	50		
2006 水電費	12		
2009 通訊費	312		
2027 保險費	30		
2036 按日按件計資酬金	444		
2039 委辦費	802		
2051 物品	243		
2054 一般事務費	2,787		
2072 國內旅費	279		
3000 設備及投資	34		
3035 雜項設備費	34		
02 森林保護與林地管理	129,442	森林管理科	
2000 業務費	54,331		
2003 教育訓練費	232		
2006 水電費	750		
2009 通訊費	638		
2018 資訊服務費	297		
2021 其他業務租金	499		
2024 稅捐及規費	1,128		

農業部林業及自然保育署嘉義分署
歲出計畫提要及分支計畫概況表

經資門併計

中華民國113年度

單位：新臺幣千元

工作計畫名稱及編號	5651021100 林業發展	預算金額	645,506
分支計畫及用途別科目	金額	承辦單位	說明
2027 保險費	411		編列72,278千元。
2033 臨時人員酬金	5,792		2.工作計畫內容包括：
2036 按日按件計資酬金	1,415		(1)辦理強化國有林地護管、加強林野巡護工作，防救森林火災，取締及防範盜伐、濫墾等林政案件發生，招募森林監測志工，搭配登山團體等民間力量，並結合社區加強森林保護工作。
2039 委辦費	600		(2)辦理國有林地產籍管理、出租林地管理及暫准放租林地檢討解編事宜、土地鑑界複丈等申請地政業務及區外保安林地地籍登記及保安林經營管理。
2051 物品	3,566		(3)辦理林業宣導及保育、環教推廣等工作，深化全民保林、愛林、護林觀念。
2054 一般事務費	32,199		(4)辦理濫墾地續辦清理計畫及國有林地占用收回林地等工作。
2069 設施及機械設備養護費	394		(5)辦理臨海保安林之環境清潔並巡護監控執行情形，保持海岸線保安林地之清潔及美觀。
2072 國內旅費	4,430		3.業務費54,331千元
2081 運費	1,980		(1)員工教育訓練費、電費、其他動力費、電話及網路通訊費等1,620千元。
3000 設備及投資	4,443		(2)林政業務管理等系統維護費、租用車輛及房舍租金、地價稅、地政規費、保險等2,335千元。
3020 機械設備費	1,483		(3)雇用臨時人員協辦業務、法律諮詢顧問費、邀請專家學者出席會議出席費、辦理課程講座鐘點費等7,207千元。
3025 運輸設備費	1,810		(4)委託辦理公私協力經營管理保安林600千元。
3030 資訊軟硬體設備費	500		(5)購置文具紙張、碳粉匣、電腦用品、耗材、警示帶、噴漆、小型手工具、手套、蒐證用攝影監控器材等3,566千元。
3035 雜項設備費	650		(6)辦理海岸保安林環境清潔維護工作、勞務承攬及印刷等費用32,199千元(其中辦理媒體政策及業務宣導相關經費125千元)。
4000 獎補助費	70,668		(7)設備修繕等394千元。
4040 對國內團體之捐助	1,885		(8)國內旅費及運費6,410千元。
4080 損失及賠償	68,683		4.設備及投資4,443千元
4085 獎勵及慰問	100		(1)購置租地重測作業儀器及森林火災防救用無線電通訊系統建置等1,483千元。
			(2)汰購保林機車、小貨車、四輪傳動客貨兩用車等1,810千元。

農業部林業及自然保育署嘉義分署
歲出計畫提要及分支計畫概況表

經資門併計

中華民國113年度

單位：新臺幣千元

工作計畫名稱及編號	5651021100 林業發展		預算金額	645,506
分支計畫及用途別科目	金額	承辦單位	說明	
03 厚植森林資源	73,907	經營企劃科	(3)汰換電腦500千元。 (4)購置林火氣象儀器設備、鏈鋸、消防幫浦、紅外線相機、背負式水袋、發電機等650千元。 5.獎補助費70,668千元 (1)捐助社區、登山團體協助巡護工作、捐助民間團體辦理林業相關活動等1,885千元。 (2)國有林出租造林地收回之補償經費68,683千元。 (3)核發林業有功人士、檢舉盜伐獎金等100千元。	
2000 業務費	19,082		1.本分支計畫編列73,907千元，包含： (1)依據行政院109年6月5日院臺農字第1090013521號函核定「森林永續經營及產業振興計畫(110-113年)」辦理，其中本科目編列63,507千元。 (2)依據行政院111年12月8日院臺農字第1110017454號函核定「新興竹產業發展計畫(111至114年)」辦理，其中本科目編列10,400千元。	
2003 教育訓練費	140		2.工作計畫內容包括：	
2006 水電費	413		(1)辦理國有林造林及人工林撫育工作，於國有林地之崩塌地、濫墾收回地、退化林地等辦理造林復育作業，並針對已成林地加強中後期撫育工作，營造優質、健康及永續生產之森林。	
2009 通訊費	696		(2)辦理加強海岸區外保安林之砂丘地、草生地、低窪地、濫墾地收回、火災跡地及衰退林地復育造林作業，營造多層次林相，減緩飛砂、季節風、鹽霧及潮浪危害。	
2018 資訊服務費	200		(3)辦理推動永續林業生產作業技術，建立人工林收穫專業技術核心能力。	
2021 其他業務租金	681		(4)加強辦理漂流木清理工作。	
2024 稅捐及規費	8		3.業務費19,082千元	
2027 保險費	185		(1)員工教育訓練費、水電費、電話及網路通訊費、漂流木臨時堆置場地租金、電腦及資訊作業系統維護費、租用車輛、規費、保險等2,323千元。	
2033 臨時人員酬金	1,026		(2)雇用臨時人員協辦業務、邀請專家學者出席會議出席費、辦理課程講座鐘點費等1,531千元。	
2036 按日按件計資酬金	505		(3)委託辦理臺灣原生櫻屬植物種源採集、培	
2039 委辦費	416			
2051 物品	2,008			
2054 一般事務費	5,710			
2063 房屋建築養護費	60			
2069 設施及機械設備養護費	404			
2072 國內旅費	3,380			
2081 運費	3,250			
3000 設備及投資	52,395			
3015 公共建設及設施費	49,873			
3025 運輸設備費	1,700			
3030 資訊軟硬體設備費	252			
3035 雜項設備費	570			
4000 獎補助費	2,430			
4005 對直轄市政府之補助	800			
4010 對各縣市政府之補助	1,600			
4085 獎勵及慰問	30			

農業部林業及自然保育署嘉義分署
歲出計畫提要及分支計畫概況表

經資門併計

中華民國113年度

單位：新臺幣千元

工作計畫名稱及編號	5651021100 林業發展	預算金額	645,506
分支計畫及用途別科目	金額	承辦單位	說明
			育及栽植計畫等416千元。 (4)購置文具紙張、碳粉匣、電腦用品、耗材、業務用消耗品等2,008千元。 (5)辦理印刷、環境佈置、清潔、勞務承攬等5,710千元。 (6)辦公房舍及設備修繕等464千元。 (7)國內旅費、漂流木清運費等6,630千元。
			4.設備及投資52,395千元 (1)辦理國有林造林、人工林撫育、疏伐、海岸林造林、國有林老化竹林更新撫育等經費49,873千元。 (2)購置貯木管理防盜監視設備、竹木伐採機具、汰購四輪傳動客貨兩用車、電腦、事務性設備汰換等2,522千元。
			5.獎補助費2,430千元 (1)補助各地方政府辦理漂流木清運等2,400千元。 (2)拾得漂流木獎勵金30千元。
04 公私有林經營及林產發展	58,237	經營企劃科	1.本分支計畫編列58,237千元，包含： (1)依據行政院109年6月5日院臺農字第1090013521號函核定「森林永續經營及產業振興計畫(110-113年)」辦理，其中本科目編列56,437千元。 (2)依據行政院111年12月8日院臺農字第1110017454號函核定「新興竹產業發展計畫(111至114年)」辦理，其中本科目編列1,800千元。
2000 業務費	12,922		
2003 教育訓練費	210		
2006 水電費	216		
2009 通訊費	34		
2018 資訊服務費	75		
2021 其他業務租金	57		
2027 保險費	70		
2036 按日按件計資酬金	393		
2039 委辦費	7,439		
2045 國內組織會費	10		
2051 物品	738		
2054 一般事務費	1,447		
2063 房屋建築養護費	50		
2069 設施及機械設備養護費	100		
2072 國內旅費	1,783		
2081 運費	300		
3000 設備及投資	19,290		
3015 公共建設及設施費	18,330		
3030 資訊軟硬體設備費	285		
3035 雜項設備費	675		
4000 獎補助費	26,025		
4005 對直轄市政府之補助	2,495		
4010 對各縣市政府之補助	4,000		
			2.工作計畫內容包括： (1)辦理全國各地公有地造林、綠化、疫病、蟲害及入侵植物防治、受保護樹木普查、樹木保護專業人員培訓考選等業務。 (2)辦理各地方政府、機關、學校及團體輔導公私有林經營、技術講習、示範觀摩、建構林產產銷平臺、開發創新林產品、竹林經營輔導及產業發展等業務。
			3.業務費12,922千元 (1)員工教育訓練費、水電費、電話及網路通訊費、苗圃租金、電腦及資訊作業系統維護費、租用車輛、保險等662千元。 (2)邀請專家學者出席會議出席費、辦理課程講座鐘點費等393千元。 (3)委託辦理固碳國產材開發設計、台灣木材

農業部林業及自然保育署嘉義分署
歲出計畫提要及分支計畫概況表

經費門併計

中華民國113年度

單位：新臺幣千元

工作計畫名稱及編號	5651021100 林業發展	預算金額	645,506
分支計畫及用途別科目	金額	承辦單位	說明
4040 對國內團體之捐助	3,930		故事館特展區更新展等7,439千元。
4085 獎勵及慰問	15,600		(4)參加中華民國環境綠化協會會費、購置文具紙張、碳粉匣、電腦用品、耗材、業務用消耗品、印刷、環境佈置、勞務承攬等2,195千元(其中辦理媒體政策及業務宣導相關經費50千元)。 (5)辦公房舍及設備等修繕費用、國內旅費、運費等2,233千元。
05 國有林整體治山防災及林道維護	101,854	集水區治理科	4.設備及投資19,290千元 (1)辦理公有地造林、綠化等18,330千元。 (2)汰換電腦及事務性設備等960千元。 5.獎補助費26,025千元 (1)補助各地方政府辦理受保護樹木維護、入侵植物防治及林木病蟲害防治等6,495千元。 (2)捐助民間團體辦理樹木保護綠美化及社區林業等相關業務3,930千元。 (3)平地造林私有農地獎勵金15,600千元。
2000 業務費	6,654		1.本分支計畫編列101,854千元，係依據行政院109年6月5日院臺農字第1090013521號函核定「森林永續經營及產業振興計畫(110-113年)」辦理，其中本科目編列101,854千元。
2033 臨時人員酬金	513		2.工作計畫內容包括：
2051 物品	480		(1)執行國有林地整體治山防災工作，以安全為基礎，生態為導向，辦理國有林地內之崩場地處理、防砂工程、維護與緊急處理及整體調查規劃等工作，並建立治理工程生態友善機制，加強治理工程對生態保育措施。
2054 一般事務費	1,861		(2)辦理林道改善與維護工作，係辦理林道道路上下邊坡崩塌處理、地層滑動整治、排水系統改善、鋪面改善、設置安全設施、加強水土保持、植生綠美化，以及生態通道規劃設置等。
2072 國內旅費	3,800		3.業務費6,654千元
3000 設備及投資	95,200		(1)國有林治山及林道維護之臨時人員513千元。
3015 公共建設及設施費	95,200		(2)物品、辦理國有林治山及林道各項會議所需印刷、餐費及環境佈置、宣導品製作出版、野外安全裝備、國內旅費等6,141千元。(其中辦理媒體政策及業務宣導相關經費80千元)。

農業部林業及自然保育署嘉義分署
歲出計畫提要及分支計畫概況表

經資門併計

中華民國113年度

單位：新臺幣千元

工作計畫名稱及編號	5651021100 林業發展		預算金額	645,506
分支計畫及用途別科目	金額	承辦單位	說明	
06 國有林大規模崩塌防災治理	16,676	集水區治理科	4.設備及投資95,200千元，係辦理國有林地內之土砂抑制工程，坡面基礎工程、坡面植生、坡面排水等崩場地處理工程與緊急維護處理工程及整體調查規劃，並辦理林道改善與維護工程等工作所需經費，其中工程管理費2,171千元，係按施工費95,200千元，扣除營造工程保險費及營業稅等後為90,440千元提列(計算方式：54,264千元*3%+36,176千元*1.5%=2,171千元)，依中央政府各機關工程管理費支用要點規定估算，並配合工程結算總價覈實於得提列數額內執行。	
2000 業務費	7,926		1.本分支計畫編列16,676千元，係依據行政院109年4月17日院臺忠字第1090170374號函及111年11月18日院臺忠字第1110193111號函核定「氣候變遷下大規模崩塌及不安定土砂防減災計畫(第二期)(110年至115年)」辦理，其中本科目編列16,676千元。	
2036 按日按件計資酬金	50		2.工作計畫內容包括：以國有林大規模崩塌潛勢區判釋成果為基礎，持續追蹤判釋，並辦理監測分析及調查規劃工作，建立防災應變機制，分年分期辦理處理改善工程。	
2039 委辦費	7,720		3.業務費7,926千元	
2072 國內旅費	156		(1)評選、審查會議所需委員出席費等50千元。	
3000 設備及投資	8,750		(2)委託辦理阿里山森林遊樂區及奮起湖地區安全監測7,720千元。	
3015 公共建設及設施費	8,750		(3)國內旅費等156千元	
07 森林遊憩場域發展與推動	186,126	森林育樂科	4.設備及投資8,750千元，係辦理國有林大規模崩塌防災治理工程等所需經費，其中工程管理費199.5千元，係按施工費8,750千元，扣除營造工程保險費及營業稅等後為8,313千元提列(計算方式：4,988千元*3%+3,325千元*1.5%=199.5千元)，依中央政府各機關工程管理費支用要點規定估算，並配合工程結算總價覈實於得提列數額內執行。	
2000 業務費	61,111		1.本分支計畫編列186,126千元，包含：	
2003 教育訓練費	260		(1)依據行政院109年6月5日院臺農字第1090013521號函核定「森林永續經營及產業振興計畫(110-113年)」辦理，其中本科目編列35,589千元。	
2006 水電費	257		(2)依據行政院109年11月18日院臺農字第109016356號函核定「林業文化資源保存與整	
2009 通訊費	444			
2012 土地租金	2,949			
2015 權利使用費	20			

**農業部林業及自然保育署嘉義分署
歲出計畫提要及分支計畫概況表**

經資門併計

中華民國113年度

單位：新臺幣千元

工作計畫名稱及編號	5651021100 林業發展		預算金額	645,506
分支計畫及用途別科目	金額	承辦單位	說明	
2021 其他業務租金	880		<p>體再發展中長程計畫(第一期)」辦理，其中本科目編列7,000千元。</p> <p>2.工作計畫內容包括：</p> <p>(1)辦理國家森林遊樂區計畫檢討、志工推廣業務及設施整建維護工作、生態教育館之經營管理，並發揮在地特色，透過多元推廣活動，推動自然學習及環境解說等工作。</p> <p>(2)辦理國有林自然步道之經營管理及環境維護、結合民間團體推動公私合作共同維護步道及活絡步道活動。</p> <p>(3)辦理平地森林園區、林業文化園區及歷史建築之整建及管理維護工作，活化與保存林業文化資源，並促進周邊社區產業發展。</p> <p>(4)辦理大阿里山軸帶百年躍升建設計畫、生態博物館群建構及阿里山森林遊樂區之再發展建設等。</p> <p>3.業務費61,111千元</p> <p>(1)業務人員及志工教育訓練、森林遊憩場域之水電、通訊、土地租金、資訊系統維運、租金、稅捐規費、公共意外責任險、臨時人員、會議出席費、辦理訓練講座鐘點費等10,213千元。</p> <p>(2)委託專業機構辦理應用森林療癒、生態教育館之整合發展及環境教育課程執行、手作步道及工作假期推動、生態旅遊發展、步道設施及環境監測、山海圳國家綠道推動、平地森林園區及林業文化園區之遊客服務等18,978千元。</p> <p>(3)購置物品、辦理森林遊憩場域如：生態教育館、遊客中心清潔與保全及業務宣導、建物養護、自然步道路體及沿線之設備養護修繕等29,710千元(其中辦理媒體政策及業務宣導相關經費60千元)。</p> <p>(4)國內旅費、運費2,210千元。</p> <p>4.設備及投資125,015千元</p> <p>(1)整建及充實阿里山國家森林遊樂區、生態教育館之各項公共服務設施、辦理自然步道之整建及維護、平地森林園區之維護修繕及本分署所轄木構造歷史建築之設施整建及修復、大阿里山地區旅遊軸帶步道整</p>	
2024 稅捐及規費	1,450			
2027 保險費	778			
2033 臨時人員酬金	2,160			
2036 按日按件計資酬金	1,015			
2039 委辦費	18,978			
2051 物品	1,790			
2054 一般事務費	9,335			
2063 房屋建築養護費	900			
2069 設施及機械設備養護費	17,685			
2072 國內旅費	2,150			
2081 運費	60			
3000 設備及投資	125,015			
3010 房屋建築及設備費	49,107			
3015 公共建設及設施費	71,946			
3025 運輸設備費	2,250			
3030 資訊軟硬體設備費	232			
3035 雜項設備費	1,480			

農業部林業及自然保育署嘉義分署
歲出計畫提要及分支計畫概況表

經資門併計

中華民國113年度

單位：新臺幣千元

工作計畫名稱及編號	5651021100 林業發展	預算金額	645,506
分支計畫及用途別科目	金額	承辦單位	說明
08 國家自然保育	42,995	自然保育科	<p>建等工程121,053千元，其中工程管理費2,851千元，係按施工費121,053千元，扣除營造工程保險費及營業稅等後為115,000千元提列(計算方式：75,050千元*3%+39,950千元*1.5%=2,851千元)，依中央政府各機關工程管理費支用要點規定估算，並配合工程結算總價覈實於得提列數額內執行。</p> <p>(2)汰購四輪傳動客貨兩用車2,250千元。</p> <p>(3)汰換電腦及事務性設備等1,712千元。</p>
2000 業務費	8,063		1.本分支計畫編列42,995千元，包含：
2003 教育訓練費	15		(1)依據行政院109年6月5日院臺農字第1090013521號函核定「森林永續經營及產業振興計畫(110-113年)」辦理，其中本科目編列24,616千元。
2009 通訊費	84		(2)依據行政院111年5月20日院臺農字第1110011603號函核定「外來入侵種埃及聖鸚、綠鬢蜥與恆春半島銀合歡移除及復育計畫(112-113年)」辦理，其中本科目編列5,199千元。
2012 土地租金	260		2.工作計畫內容包括：
2018 資訊服務費	100		(1)建置保護區經營管理架構，並辦理臺灣自然保護區域內各項野生動植物資源調查、監測及巡護工作；推動社區居民參與林業工作；執行關鍵陸域外來入侵動物監測及移除工作。
2021 其他業務租金	85		(2)落實野生動物保育法執行，辦理查緝、查核工作；野生動物及其產製品鑑識及輸出入審查管理；野生動物人工飼養族群管理及繁殖場查證；辦理野生動物族群調查及經營管理，野生動物保育教育宣導活動。
2027 保險費	10		(3)健全野生動物及產製品輸出入審查機制，避免入侵物種進入國內，並符合CITES規範，防制非法國際野生動物貿易。
2036 按日按件計資酬金	160		(4)外來入侵種移除。
2039 委辦費	5,691		(5)捕蜂捉蛇為民服務業務。
2045 國內組織會費	20		3.業務費8,063千元
2051 物品	715		(1)執行各類型保護區之棲地巡護及取締盜伐盜獵等保育業務之教育訓練、通訊、土地租金、資訊系統及網站維運、租賃車輛、會議出席費、辦理訓練講座鐘點費等714千元。
2054 一般事務費	423		(2)委託辦理各項野生動植物資源調查、保護
2072 國內旅費	500		
3000 設備及投資	27		
3030 資訊軟硬體設備費	27		
4000 獎補助費	34,905		
4005 對直轄市政府之補助	19,178		
4010 對各縣市政府之補助	13,312		
4040 對國內團體之捐助	2,395		
4085 獎勵及慰問	20		

農業部林業及自然保育署嘉義分署
歲出計畫提要及分支計畫概況表

經資門併計

中華民國113年度

單位：新臺幣千元

工作計畫名稱及編號	5651021100 林業發展	預算金額	645,506
分支計畫及用途別科目	金額	承辦單位	說明
			區資源監測調查、埃及聖鸚移除等5,691千元。
			(3)參加專業組織會費、購置文具紙張、碳粉匣、電腦用品、耗材、海報、摺頁、文宣印刷、勞務承攬等1,158千元。
			(4)國內旅費500千元。
			4.設備及投資27千元，係汰換電腦硬體設備等。
			5.獎補助費34,905千元。
			(1)補助地方政府執行保護區及自然地景經營管理計畫、生物多樣性保育、陸域入侵種動物管理計畫，保護區經營管理評估、綠鬢蜥移除、捕蜂捉蛇為民服務等32,490千元。
			(2)捐助國內團體辦理棲地環境營造、棲地復育行動、推動社區林業等2,395千元。
			(3)依取締或舉發違反野生動物保育法案件獎勵辦法核發獎勵及社區林業特優社區獎勵金等20千元。
09 國土生態保育綠色網絡建置計畫	31,276	森林管理科、自然保育科	1.本分支計畫編列31,276千元，係依據行政院110年7月6日院臺農字第1100017358號函核定「國土生態保育綠色網絡建置計畫（111-114年）」辦理，其中本科目編列31,276千元。
2000 業務費	18,234		2.工作計畫內容包括：
2003 教育訓練費	62		(1)建全國土生態綠網藍圖。
2006 水電費	336		(2)生態植被復育與入侵種移除。
2009 通訊費	236		(3)生態廊道串連與動物通道建置。
2015 權利使用費	40		(4)高風險地區與瀕危物種保育。
2018 資訊服務費	116		(5)友善生產環境之營造。
2021 其他業務租金	140		(6)里山倡議與地景保育推動。
2027 保險費	40		(7)公眾參與及國土綠網環境教育推廣。
2036 按日按件計資酬金	388		3.業務費18,234千元
2039 委辦費	11,843		(1)辦理各項工作所需教育訓練費、水電、通訊、土地租金、權利使用費、國土生態綠網成果公開圖臺維運及資訊處理費、租用車輛、場地租金、規費、保險、會議出席費、教育訓練所需講座鐘點費等1,358千元。
2051 物品	1,060		(2)委託辦理國土生態綠網藍圖定期檢討與區域資料整合、協助跨部會與區域合作平臺運作、國土綠網圖資檢討整合與開放、生態廊道串連、友善生物棲地個案輔導、瀕危物種保育、原生植物培育試驗、友善環
2054 一般事務費	2,203		
2069 設施及機械設備養護費	350		
2072 國內旅費	1,395		
2081 運費	25		
3000 設備及投資	4,925		
3015 公共建設及設施費	4,435		
3030 資訊軟硬體設備費	250		
3035 雜項設備費	240		
4000 獎補助費	8,117		
4005 對直轄市政府之補助	1,000		
4040 對國內團體之捐助	7,117		

**農業部林業及自然保育署嘉義分署
歲出計畫提要及分支計畫概況表**

中華民國113年度

經費門併計

單位：新臺幣千元

工作計畫名稱及編號	5651021100 林業發展	預算金額	645,506
分支計畫及用途別科目	金額	承辦單位	說明
			<p>境生態造林及植物試驗、生態植被復育作業之監測及效益評估、國土生態綠網關注區域公私協力經營管理及教育推廣等11,843千元。</p> <p>(3)購置文具紙張、碳粉匣、電腦用品、耗材、印刷、勞務承攬、設備修繕、國內旅費、運費等5,033千元。</p> <p>4.設備及投資4,925千元</p> <p>(1)辦理生態造林工作4,435千元。</p> <p>(2)汰購電腦、事務性設備等490千元。</p> <p>5.獎補助費8,117千元，係補助地方政府、民間團體辦理生物通道與生態廊道建置、地質公園推動、生態綠網個案推動、結合社區加強國土生態綠色網絡關注區域經營管理、生態植被復育等所需經費。</p>

**農業部林業及自然保育署嘉義分署
各項費用彙計表**

中華民國113年度

單位：新臺幣千元

工作計畫名稱及編號 第一、二級用途別 科目名稱及編號	5651020100 一般行政	5651021000 林業管理	5651021100 林業發展	合 計
合 計	275,596	7,359	645,506	928,461
1000 人事費	255,980	-	-	255,980
1015 法定編制人員待遇	89,450	-	-	89,450
1020 約聘僱人員待遇	15,569	-	-	15,569
1025 技工及工友待遇	53,453	-	-	53,453
1030 獎金	39,585	-	-	39,585
1035 其他給與	9,667	-	-	9,667
1040 加班費	12,603	-	-	12,603
1050 退休離職儲金	16,136	-	-	16,136
1055 保險	19,517	-	-	19,517
2000 業務費	11,395	4,439	193,282	209,116
2003 教育訓練費	40	-	969	1,009
2006 水電費	486	514	1,984	2,984
2009 通訊費	380	-	2,444	2,824
2012 土地租金	-	-	3,209	3,209
2015 權利使用費	-	-	60	60
2018 資訊服務費	369	-	788	1,157
2021 其他業務租金	1	-	2,342	2,343
2024 稅捐及規費	536	-	2,586	3,122
2027 保險費	270	-	1,524	1,794
2033 臨時人員酬金	-	-	9,491	9,491
2036 按日按件計資酬金	40	50	4,370	4,460
2039 委辦費	-	3,395	53,489	56,884
2045 國內組織會費	-	-	30	30
2051 物品	2,450	-	10,600	13,050
2054 一般事務費	3,640	100	55,965	59,705
2063 房屋建築養護費	1,622	-	1,010	2,632
2066 車輛及辦公器具養護費	1,158	-	-	1,158
2069 設施及機械設備養護費	233	-	18,933	19,166
2072 國內旅費	90	380	17,873	18,343

**農業部林業及自然保育署嘉義分署
各項費用彙計表**

中華民國113年度

單位：新臺幣千元

工作計畫名稱及編號 第一、二級用途別 科目名稱及編號	5651020100 一般行政	5651021000 林業管理	5651021100 林業發展	合 計
2081 運費	-	-	5,615	5,615
2093 特別費	80	-	-	80
3000 設備及投資	6,490	-	310,079	316,569
3010 房屋建築及設備費	5,800	-	49,107	54,907
3015 公共建設及設施費	-	-	248,534	248,534
3020 機械設備費	-	-	1,483	1,483
3025 運輸設備費	-	-	5,760	5,760
3030 資訊軟硬體設備費	490	-	1,546	2,036
3035 雜項設備費	200	-	3,649	3,849
4000 獎補助費	1,731	2,920	142,145	146,796
4005 對直轄市政府之補助	-	1,020	23,473	24,493
4010 對各縣市政府之補助	-	1,900	18,912	20,812
4040 對國內團體之捐助	-	-	15,327	15,327
4080 損失及賠償	-	-	68,683	68,683
4085 獎勵及慰問	1,731	-	15,750	17,481

農業部林業及自然保育署嘉義分署
人事費彙計表
中華民國113年度

單位：新臺幣千元

人 事 費 別	金 額	說 明
一、民意代表待遇	-	
二、政務人員待遇	-	
三、法定編制人員待遇	89,450	
四、約聘僱人員待遇	15,569	
五、技工及工友待遇	53,453	
六、獎金	39,585	
七、其他給與	9,667	
八、加班費	12,603	
九、退休退職給付	-	
十、退休離職儲金	16,136	
十一、保險	19,517	
十二、調待準備	-	
合 計	255,980	

農業部林業及自然
預算員額
中華民國

科 目				員 額 (單位：														
款	項	目	節 名 稱	職 員		警 察		法 警		駐 警		工 友		技 工		駕 駛		
				本年度	上年度	本年度	上年度	本年度	上年度	本年度	上年度	本年度	上年度	本年度	上年度	本年度	上年度	
16																		
	2			005100000 農業部主管														
		2		005102000 林業及自然保育署 及所屬	118	118	-	-	-	-	-	-	6	6	110	117	2	2
			2	5651020100 一般行政	118	118	-	-	-	-	-	-	6	6	110	117	2	2

保育署嘉義分署
明細表

113年度

單位：新臺幣千元

人								年 需 經 費			說 明
聘 用		約 僱		駐外雇員		合 計		本 年 度	上 年 度	比 較	
本 年 度	上 年 度	本 年 度	上 年 度	本 年 度	上 年 度	本 年 度	上 年 度				
-	-	35	29	-	-	271	272	243,377	242,155	1,222	
-	-	35	29	-	-	271	272	243,377	242,155	1,222	1. 本年度271人較上年度272人減列技工7人，增列約僱6人。 2. 本年度非以人事費支付臨時人員支出：林業發展計畫預計進用18人，經費9,491千元。 3. 本年度非以人事費支付勞務承攬支出，包括： (1) 一般行政計畫預計運用7人，經費2,724千元。 (2) 林業發展計畫預計運用50人，經費22,298千元。

**農業部林業及自然保育署嘉義分署
公務車輛明細表**

中華民國113年度

單位：新臺幣千元

車輛數	車輛種類	乘客人數 不含司機	購置 年月	汽缸總 排氣量 (立方公分)	油料費			養護費	其他	備註
					數量(公升)	單價(元)	金額			
1	現有車輛： 小客車及小客貨兩 用車	6	97.10	2,500	834	30.60	26	4	26	8291-UW。 嘉義分署(預 計113年7月汰 換四輪傳動客 貨兩用車)
1	小客車及小客貨兩 用車	6	97.10	2,500	0	0.00	0	0	23	8292-UW。 嘉義分署
1	小客車及小客貨兩 用車	7	97.11	2,500	834	30.60	26	4	23	0069-QH。 嘉義分署(預 計113年7月汰 換四輪傳動客 貨兩用車)
1	小客車及小客貨兩 用車	4	98.03	2,400	417	30.60	13	13	21	4805-UZ。 嘉義分署
1	小客車及小客貨兩 用車	6	98.06	2,700	1,668	27.30	46	30	23	0526-QH。 嘉義分署(預 計113年7月汰 換四輪傳動客 貨兩用車)
1	小客車及小客貨兩 用車	4	101.05	2,400	1,668	30.60	51	51	21	4192-J8。 嘉義分署
1	小客車及小客貨兩 用車	4	102.05	2,400	1,668	30.60	51	51	21	AAE-7910。 嘉義分署
1	小客車及小客貨兩 用車	4	107.12	2,000	1,668	30.60	51	34	21	AXK-7053。 嘉義分署
1	小客車及小客貨兩 用車	4	109.11	2,400	1,668	30.60	51	26	20	BJW-1501。 嘉義分署
1	小客車及小客貨兩 用車	4	109.12	2,000	1,668	30.60	51	26	20	BKL-7821。 嘉義分署
1	小客車及小客貨兩 用車	4	110.10	2,000	1,668	30.60	51	26	20	BBP-9671。 嘉義分署
1	小客車及小客貨兩 用車	4	110.12	2,000	1,668	30.60	51	26	20	BGP-3203。 嘉義分署
1	小客車及小客貨兩 用車	4	111.07	2,359	1,668	30.60	51	9	25	BQR-0391。 嘉義分署
1	小客車及小客貨兩 用車	4	111.10	2,000	1,668	30.60	51	9	20	BQT-6035。 嘉義分署
1	小客車及小客貨兩 用車	4	111.11	2,500	1,668	30.60	51	9	25	BQZ-0956。 嘉義分署
1	小客車及小客貨兩 用車	4	111.11	2,500	1,668	30.60	51	9	25	BQZ-0960。 嘉義分署
1	小客車及小客貨兩 用車	6	112.07	2,000	1,668	30.60	51	9	20	BNG-1675。 嘉義分署
1	小貨車	1	100.11	1,200	1,668	30.60	51	51	11	4103-Q5。

**農業部林業及自然保育署嘉義分署
公務車輛明細表**

中華民國113年度

單位：新臺幣千元

車輛數	車輛種類	乘客人數 不含司機	購置 年月	汽缸總 排氣量 (立方公分)	油料費			養護費	其他	備註
					數量(公升)	單價(元)	金額			
1	小貨車	1	102.09	1,200	1,668	30.60	51	51	11	嘉義分署 AAB-9631。
1	小貨車	1	106.06	1,300	1,668	30.60	51	51	12	嘉義分署 AFG-6021。
1	小貨車	1	109.12	1,500	1,668	30.60	51	26	12	嘉義分署 BKL-9750。
1	小貨車	1	109.12	1,500	1,668	30.60	51	26	12	嘉義分署 BKL-9751。
1	小貨車	1	109.12	1,500	1,668	30.60	51	26	12	嘉義分署 BKL-9752。
1	小貨車	1	110.05	1,500	1,668	30.60	51	26	12	嘉義分署 BKS-3106。
1	小貨車	1	111.07	2,497	1,668	27.30	46	9	17	嘉義分署 BRJ-7859。
1	小貨車	1	111.08	1,500	1,668	30.60	51	9	12	嘉義分署 BQS-8973。
1	小貨車	1	111.08	1,500	1,668	30.60	51	9	12	嘉義分署 BQS-9002。
1	小貨車	1	111.08	1,500	1,668	30.60	51	9	12	嘉義分署 BQS-9010。
1	機車	1	92.12	125	0	0.00	0	0	0	嘉：H28-265
1	機車	1	93.11	125	0	0.00	0	0	0	嘉：G7W-152
1	機車	1	96.06	150	156	30.60	5	1	1	嘉：717-BCY。 (預計113年 7月汰換燃油 機車)
2	機車	1	97.06	150	156	30.60	5	3	1	嘉：DUC-295 、DUC-300。(預計112年8月 汰換燃油機車 1輛)
4	機車	1	98.08	150	312	30.60	10	3	1	嘉：352-HAG、 356-HAG、357- HAG、363-HA G。(預計112 年8月汰換燃 油機車1輛)
3	機車	1	99.04	125	312	30.60	10	3	1	嘉：251-HBA 、252-HBA、3 79-HBB。(預 計112年8月 汰換燃油機車 1輛)
7	機車	1	99.05	125	2,184	30.60	67	24	9	嘉：356-HBB

農業部林業及自然保育署嘉義分署
公務車輛明細表

中華民國113年度

單位：新臺幣千元

車輛數	車輛種類	乘客人數 不含司機	購置 年月	汽缸總 排氣量 (立方公分)	油料費			養護費	其他	備註
					數量(公升)	單價(元)	金額			
1	機車	1	100.09	125	312	30.60	10	3	、357-HBB、358-HBB、366-HBB、365-HBB、373-HBB、375-HBB。(預計112年8月汰換燃油機車7輛)	
2	機車	1	100.10	150	468	30.60	14	5	1嘉：381-JRA。(預計112年8月汰換燃油機車1輛)	
7	機車	1	100.12	125	1,872	30.60	57	21	3嘉：382-JRA、387-JRA。(預計112年8月汰換燃油機車1輛；預計113年7月汰換燃油機車1輛)	
12	機車	1	101.04	150	2,028	30.60	62	23	7嘉：731-JQQ、732-JQQ、733-JQQ、735-JQQ、737-JQQ、738-JQQ、375-JQN。(預計112年8月汰換燃油機車6輛)	
3	機車	1	102.10	50	0	0.00	0	0	10嘉：970-LTJ、971-LTJ、972-LTJ、973-LTJ、975-LTJ、015-LTK、016-LTK、017-LTK、018-LTK、019-LTK、020-LTK、021-LTK。(預計於112年8月汰換燃油機車5輛；預計113年7月汰換燃油機車3輛)	
4	機車	1	102.10	150	1,248	30.60	38	14	0嘉：851-QJL、852-QJL、853-QJL。	
									5嘉：229-NZC、230-NZC、ADH-7125、ADH-7126。(預計於112年8月汰換燃油機車4	

農業部林業及自然保育署嘉義分署
公務車輛明細表

中華民國113年度

單位：新臺幣千元

車輛數	車輛種類	乘客人數 不含司機	購置 年月	汽缸總 排氣量 (立方公分)	油料費			養護費	其他	備註
					數量(公升)	單價(元)	金額			
4	機車	1	103.04	150	1,248	30.60	38	14	5	輛) 嘉：520-PDW 、521-PDW、5 22-PDW、523- PDW。(預計11 2年8月汰換燃 油機車1輛)
2	機車	1	104.11	150	624	30.60	19	7	3	嘉：MBS-8660 、MBS-8661。 (預計於113年 8月汰換燃油 機車1輛)
4	機車	1	105.05	125	1,248	30.60	38	14	5	嘉：MER-1331 、MER-1332、 MER-1333、ME R-1330。
2	機車	1	105.12	125	624	30.60	19	3	2	嘉：MJC-6172 、MJC-6173。
3	機車	1	106.10	125	936	30.60	29	10	3	嘉：MNP-1831 、MNP-1832、 MNP-1833。
8	機車	1	107.11	150	2,496	30.60	76	28	10	嘉：MUG-7072 、MUG-7073、 MUG-7075、MU G-7076、MUG- 7077、MUG-70 78、MUG-7079 、MUG-7080。
9	機車	1	108.10	150	2,808	30.60	86	31	12	嘉：MYV-8003 、MYV-8005、 MYV-8006、MY V-8007、MYV- 8009、MYV-80 10、MYV-8011 、MYV-8012、 MYV-8013。
10	機車	1	109.12	125	3,120	30.60	95	35	12	嘉：NCB-6073 、NCB-6075、 NCB-6076、NC B-6077、NCB- 6078、NCB-60 80、NCB-6081 、NCB-6082、 NCB-6083、NC B-6085。
11	機車	1	110.02	125	3,432	30.60	105	38	13	嘉：NCB-8005 、NCB-8006、 NCB-8009、NC B-8010、NCB- 8011、NCB-80

農業部林業及自然保育署嘉義分署
公務車輛明細表

中華民國113年度

單位：新臺幣千元

車輛數	車輛種類	乘客人數 不含司機	購置 年月	汽缸總 排氣量 (立方公分)	油料費			養護費	其他	備註
					數量(公升)	單價(元)	金額			
18	機車	1	110.09	125	5,616	30.60	172	63	21	12、NCB-8013、NCB-8015、NCB-8016、NCB-8017、NCB-8019。 嘉：NDY-7638、NDY-7639、NDY-7650、NDY-7651、NDY-7652、NDY-7653、NDY-7655、NDY-7656、NDY-7657、NDY-7658、NDY-7659、NDY-7660、NDY-7661、NDY-7662、NDY-7663、NDY-7665、NDY-7666、NDY-7667。
1	機車	1	110.09	150	312	30.60	10	3	1	嘉：NDY-9563。
1	機車	1	110.10	125	312	30.60	10	3	1	嘉：NDY-9322。
2	機車	1	111.06	150	624	30.60	19	3	3	嘉：NHM-3033、NHM-2636。
1	機車	1	111.11	125	312	30.60	10	3	1	嘉：NRM-0638。
3	機車	1	112.07	150	936	30.60	29	10	4	嘉義分署。(預計112購置燃油機車3輛)
1	本年度新增車輛： 小貨車	1	113.07	1,500	834	30.60	26	4	12	新購009。嘉義分署。預計113年7月購置。
	合計				76,647		2,334	998	656	

附錄七、農業部林業及自然保育署屏東分署

農業部林業及自然保育署屏東分署

目 次

中華民國 113 年度

	頁 次
一、歲出計畫提要及分支計畫概況表 -----	355—367
二、各項費用彙計表 -----	368—369
三、人事費彙計表 -----	371
四、預算員額明細表 -----	372—373
五、公務車輛明細表 -----	374—378

**農業部林業及自然保育署屏東分署
歲出計畫提要及分支計畫概況表**

經資門併計

中華民國113年度

單位：新臺幣千元

工作計畫名稱及編號	5651020100 一般行政	預算金額	263,280
-----------	-----------------	------	---------

計畫內容：
辦理本分署各項人事費用、經常性業務、資訊應用與管理
等。

預期成果：
維持本分署各項業務正常運作，完成良好機關管理工作。

分支計畫及用途別科目	金額	承辦單位	說明
01 人員維持	247,653	秘書室、人事室	本分支計畫包括職員112人，技工80人，駕駛2人，工友4人，約僱人員70人，合計268人，共需人事費如列數。
1000 人事費	247,653		
1015 法定編制人員待遇	86,751		
1020 約聘僱人員待遇	30,421		
1025 技工及工友待遇	40,742		
1030 獎金	35,343		
1035 其他給與	8,180		
1040 加班費	10,875		
1050 退休離職儲金	16,172		
1055 保險	19,169		
02 基本行政工作維持	15,627	秘書室	本分支計畫係辦理一般性行政事務工作等所需之經常性維持經費，其內容包括： 1. 員工教育訓練費40千元。 2. 水電費522千元。 3. 郵資、電話、網路通訊等180千元。 4. 資訊安全、公文檔案系統維護及軟體使用費251千元。 5. 公務車輛牌照稅、汽車燃料使用費、土地及房屋稅等528千元。 6. 公務車輛及辦公廳舍保險費等268千元。 7. 雇用臨時人員協辦業務1,200千元。 8. 聘請講師或專家學者鐘點費及出席費等56千元。 9. 公務車輛油料、文具紙張及碳粉匣等2,496千元。 10. 印刷、保全、環境維護及辦理員工文康活動等2,473千元。 11. 辦公廳舍及其他建築修繕維護等費用4,273千元。 12. 公務車輛及辦公器具等維護費1,133千元。 13. 電梯設備、影印機及飲水機等設備養護費557千元。 14. 國內旅費90千元。 15. 分署長特別費80千元。 16. 汰換電腦硬體設備等310千元。 17. 汰購影印機、飲水機等事務設備150千元。 18. 退休人員三節慰問金1,020千元。
2000 業務費	14,147		
2003 教育訓練費	40		
2006 水電費	522		
2009 通訊費	180		
2018 資訊服務費	251		
2024 稅捐及規費	528		
2027 保險費	268		
2033 臨時人員酬金	1,200		
2036 按日按件計資酬金	56		
2051 物品	2,496		
2054 一般事務費	2,473		
2063 房屋建築養護費	4,273		
2066 車輛及辦公器具養護費	1,133		
2069 設施及機械設備養護費	557		
2072 國內旅費	90		
2093 特別費	80		
3000 設備及投資	460		
3030 資訊軟硬體設備費	310		
3035 雜項設備費	150		
4000 獎補助費	1,020		
4085 獎勵及慰問	1,020		

農業部林業及自然保育署屏東分署
歲出計畫提要及分支計畫概況表

經資門併計

中華民國113年度

單位：新臺幣千元

工作計畫名稱及編號	5651021000 林業管理	預算金額	12,077
計畫內容： 辦理野生動物危害農業處理與防治補助、調查監測及防治技術研發、鼓勵民眾通報受傷瀕臨絕種野生動物、教育宣導、訓練等工作。		預期成果： 辦理架設電牧器圍網防治野生動物危害補助、監測調查、防治技術研發，有效防治野生動物危害農業，保障農民收益；鼓勵民眾通報受傷瀕臨絕種野生動物、教育宣導、訓練等工作，降低野生動物遭受傳統陷阱誤捕，兼顧野生動物保育，促進生產、生活及生態的三生農業的均衡發展。	

分支計畫及用途別科目	金額	承辦單位	說明
02 化解野生動物危害農業及瀕危物種與人衝突	12,077	自然保育科	本分支計畫係辦理野生動物危害農業處理與防治補助、調查監測及防治技術研發、鼓勵民眾通報受傷瀕臨絕種野生動物、教育宣導、訓練等工作。 1.業務費3,937千元 (1)專家學者出席費150千元。 (2)委託專業團隊辦理野生動物危害農業防治輔導、危害農業現況調查、複合式防治方式推廣、人與瀕臨絕種野生動物衝突管理及宣導等2,210千元(其中辦理媒體政策及業務宣導相關經費100千元)。 (3)印刷、勞務承攬、國內旅費等經費1,577千元。(其中辦理媒體政策及業務宣導相關經費30千元)。 2.設備及投資363千元，係汰換電腦等。 3.獎補助費7,777千元 (1)補助各地方政府擴大辦理野生動物危害農業防治計畫7,227千元。 (2)補助國立大學辦理瀕危物種緊急救援等經費550千元。
2000 業務費	3,937		
2036 按日按件計資酬金	150		
2039 委辦費	2,210		
2054 一般事務費	1,087		
2072 國內旅費	490		
3000 設備及投資	363		
3030 資訊軟硬體設備費	363		
4000 獎補助費	7,777		
4005 對直轄市政府之補助	2,294		
4010 對各縣市政府之補助	4,933		
4030 對特種基金之補助	550		

農業部林業及自然保育署屏東分署 歲出計畫提要及分支計畫概況表

經費門併計

中華民國113年度

單位：新臺幣千元

工作計畫名稱及編號	5651021100 林業發展	預算金額	731,884
<p>計畫內容：</p> <ol style="list-style-type: none"> 1. 執行森林永久樣區複查，建立森林資源長期監測體系，並辦理國家生物多樣性及臺灣全區航遙測影像之時序空間資訊建置及應用服務發展等國土資訊建置工作。 2. 加強林野護管及森林火災防救，保護國家森林資源，招募森林監測志工及登山團體等民間力量，並結合社區加強森林保護工作；辦理租地改正造林輔導、國有林地產籍管理、暫准放租林地檢討解編事宜及國有林租地補償收回；辦理現有濫墾、濫建等限期廢耕、拆除及救助，並宣導護林、愛林觀念，鼓勵全民參與自然保育、造林綠美化等林業、保育及環境教育之推廣；管理經營保安林，逐年辦理保安林檢訂、清查，並適時依環境狀況擴編保安林；辦理海岸線保安林之環境整理，提供民眾森林療癒、環境教育與休憩之空間，使全國保安林得獲完整維護。 3. 辦理國有林復育造林及人工林中後期撫育工作，厚植森林資源並提升林木形質，提高木材價值；辦理海岸區外保安林及離島地區造林及定砂工作，構築濱海綠色廊道；創新林產科技研發，提升國產木竹材附加價值及國際競爭力；重整加強國有林竹林經營管理、竹材生產質量管控、省工機械採伐模組化流程建立。 4. 推動平原地區之短期經濟林及公有地造林綠化工作，持續加強撫育平地造林地，以營造優質綠色生態環境。加強輔導私有林經營及管理技術及獎勵造林後續輔導措施，建構木材生產技術體系，輔導林業生產合作社，媒合林農與林產加工業者合作，建立林業產業鏈。加強林木疫病、蟲害防治，確保林木健康管理，推動樹木保護工作，輔導主管機關進行受保護樹木普查及教育訓練，輔導私有林林農增加竹林經營面積、成立竹構育成中心，結合產官學力量，重新整合，從竹材從生產、加工到市場端產業鏈結。 5. 於全國國有林地內，依集水區整體治理原則，依據國有林集水區危險度評估結果，檢討轉化為「高、中、低」治理順序後，以安全為基礎，優先針對中、高危險集水區加強治理，辦理防砂工程及崩塌地復育，保障民眾生命財產安全，並建立治理工程生態友善機制，加強治理工程對生態保育措施。加速推動林道道路上下邊坡崩塌處理、地層滑動整治、排水設施改善、路基及鋪面改善、設置安全設施，以及生態通道規劃設置等工作，提供國人森林旅遊與林業經營管理安全之道路。 6. 以國有林大規模崩塌潛勢區判釋成果為基礎，持續追蹤判釋，並辦理監測分析及調查規劃工作，建立防災應變機制，以安全為基礎，分年分期辦理處理改善工程，降低大規模崩塌發生風險。 7. 整合自然步道、國家森林遊樂區、平地森林園區及生態教育館等森林遊憩場域，活化與保存林業文化資源，發揮在地特色，充實各項必要且具公益性質之公共設施，以提供自然學習、環境教育及戶外遊憩體驗的優質場所，並結合各項遊憩場域、周邊農業及社區營造等產業，發展多樣化遊程及行銷推廣活動。 8. 加強全國自然保護區系統巡護管理、調查監測、技術訓練及環教解說活動；推動社區居民參與林業工作；取締或舉發違反野生動物保育法案件之獎勵；執行關鍵陸域外來入侵動物監測、調查及移除；推動保護區域之經營管理、輔導不利耕作之劣化地轉型為濕地生態園區及建立濕地生態保存暨復育示範，提高生物多樣性。 9. 建置與維護國土生態保育綠色網絡，串聯東西向河川、綠帶，連結山脈至海岸，編織「森、川、里、海」廊道 	<p>預期成果：</p> <ol style="list-style-type: none"> 1. 完成年度經營施政等計畫之編擬、建立森林資源長期監測體系，以掌握森林動態變化，適時調整森林經營策略；建構國家生物多樣性資訊網絡，促成公部門生物多樣性資訊蒐集保存及整合，蒐集擴充臺灣全區航遙測時序影像並強化流通服務效能，供應國土規劃、環境監測及防救災空間分析應用。 2. 護管國家森林資源，結合民間力量加強林野巡護，並應用無人航空載具建立立體森林護管機制，提高森林護管效率，取締及防範森林火災、盜伐、濫墾及人為破壞等林政案件之發生，達到降低危害、減少損失目標，以維護國家森林資源之完整。加強經營林地產籍管理，健全出租林地管理，降低違約使用發生率，有效維護國家財產；收回出租造林地，更新造林，恢復林地生態之完整性，達穩定地質、國土保安等公益效能；宣導林業、環境教育及保育相關政策，落實全民愛林、保林、護林之觀念。管理經營全臺保安林；隨時保持海岸線保安林地之清潔及美觀，避免廢棄物影響保安林木之生長，確保海岸保安林地之完整，發揮海岸保安林之防風、定砂、防止潮害之功能，提供民眾優良之休憩場所。 3. 加強國有林造林，營造複層林相提高生物多樣性，成為生物良好棲息場所，發揮林木對二氧化碳吸存之功能，增加水源涵養及國土保安等效益；加強林木經營區內人工林中、後期撫育工作，建造優質經濟林，提高國產木材生產量；海岸林帶形成，可增強海岸脆弱地區形成綠色防護網，減緩飛砂、季節風、鹽霧及潮浪對沿海地區的危害。 4. 從地景角度結合公、私有地造林及綠化，建構多元、健康、優質森林，以營造臺灣優質環境，推動短期經濟林、檳榔廢園造林、公有地造林及綠化工作，並持續加強撫育平地造林地。私有林經營輔導，建立培訓基地，強化營林技術，培育優質木材，提高國內木材之自給率。促進森林經營與產銷接軌，媒合農民、合作社伐採及林產加工等產業，發展特色林產業，創新發展多元與高價值之林產品。加強林木疫病蟲害防治，確保林木健康之管理，以人工除蔓方式防除小花蔓澤蘭等入侵植物，維護環境生態，推動樹木保護工作，維護具有保存價值之樹木及其生長環境。 5. 防止國有林地沖蝕崩塌，調節土石下移避免淤高河道，減緩洪水及土砂災害，並保護下游公共設施與人民生命財產之安全。辦理所轄林道之改善與維護，以維持林道暢通並確保林業經營人員、當地居民及遊客行車安全，提供原住民地區居民通行、觀光旅遊、軍事基地補給、山區農林產品等民生物資便捷之運輸交通，提升行車安全。 6. 可降低國有林大規模崩塌潛勢區土石下移，減緩崩塌土砂災害，強化防災應變能力，增進森林水土資源保育，並保障周邊保全對象之安全。 7. 辦理森林遊憩場域內之公共服務設施整建及改善工程，有效提升遊憩品質。整合林業文化資源、建構保存系統網絡，完善保存維護與經營管理工作。建立公眾參與良好管道，增強與各森林遊憩場域鄰近社區與產業策略聯盟關係。發展多樣化遊程、辦理環境解說活動及在地培力，藉此促進當地產業及經濟永續發展，活絡綠資源之產業生機，並提升民眾森林保育及林業文化之認知。 8. 評估各類保護區經營管理計畫，確立經營管理目標，建立自然保護區系統生物資源資料庫，落實保護區管理及保存生物多樣性。補助社區林業計畫，促進社區、部落 		

**農業部林業及自然保育署屏東分署
歲出計畫提要及分支計畫概況表**

經資門併計

中華民國113年度

單位：新臺幣千元

工作計畫名稱及編號	5651021100 林業發展	預算金額	731,884
-----------	-----------------	------	---------

成為國土生物安全網；提升淺山、平原、濕地及海岸的生態棲地功能及生物多樣性涵養力，及透過社會－生態－生產地景與海景的保全活用來營造和串聯韌性社區，以促進永續發展。

共同參與林業經營工作，從森林生態維護產出的效益上獲得經濟收益。持續辦理關鍵陸域外來入侵動物之防治及移除，以維護臺灣生態環境，降低對經濟、社會之衝擊。

9. 落實淺山生態保育，擴大中央山脈生態保育廊道周邊土地的保護效應；建立跨部門、跨空間之合作關係，強化橫向與縱向整合及各權益關係者之參與；研擬與推動高生態風險地區之保育策略，以提升生態系服務功能與生物多樣性涵養力，進而提升臺灣本島沿海與離島地區生態系之韌性；營造人與自然和諧共生的友善生產與農業環境，增進社區韌性；以東西向河川、綠帶連結山脈、平原至海岸，增進自然地區、鄉村地區和都市地區的連結性和互惠關係，編織成具韌性和調適能力的「森、川、里、海」國土生物安全網。

分支計畫及用途別科目	金額	承辦單位	說明
01 森林生態系經營	4,906	經營企劃科、秘書室	1. 本分支計畫編列4,906千元，係依據行政院109年6月5日院臺農字第1090013521號函核定「森林永續經營及產業振興計畫（110-113年）」辦理，其中本科目編列4,906千元。 2. 工作計畫內容係執行森林資源長期監測體系之設置、永久樣區複查等相關工作，並辦理森林永續經營規劃。 3. 業務費4,363千元 (1) 電話及網路通訊費等300千元。 (2) 辦理機房、電腦及網路委外服務等所需經費150千元。 (3) 辦理森林資源樣區調查租用車輛、臨時人員、顧問費等2,134千元。 (4) 委託辦理國有林森林驗證體系導入工作等1,085千元。 (5) 購置物品、印刷、國內旅費等694千元。 4. 設備及投資543千元，係辦理機房設備、汰換電腦相關設備等。
2000 業務費	4,363		
2009 通訊費	300		
2018 資訊服務費	150		
2021 其他業務租金	90		
2033 臨時人員酬金	1,994		
2036 按日按件計資酬金	50		
2039 委辦費	1,085		
2051 物品	278		
2054 一般事務費	159		
2072 國內旅費	257		
3000 設備及投資	543		
3030 資訊軟硬體設備費	495		
3035 雜項設備費	48		
02 森林保護與林地管理	175,125	森林管理科	1. 本分支計畫編列175,125千元，包含： (1) 依據行政院109年6月5日院臺農字第1090013521號函核定「森林永續經營及產業振興計畫（110-113年）」辦理，其中本科目編列31,980千元。 (2) 依據行政院109年8月3日院臺農字第1090021149號函核定「國有林出租造林地補償收回計畫（110-113年）」辦理，本年度編列119,770千元。 2. 工作內容包括： (1) 辦理強化國有林地護管、加強林野巡護工作，防救森林火災，取締及防範盜伐、濫墾等林政案件發生，招募森林監測志工，
2000 業務費	52,090		
2003 教育訓練費	260		
2006 水電費	200		
2009 通訊費	572		
2018 資訊服務費	72		
2021 其他業務租金	447		
2024 稅捐及規費	1,263		
2027 保險費	119		
2033 臨時人員酬金	2,520		
2036 按日按件計資酬金	897		
2039 委辦費	3,782		
2051 物品	5,597		

**農業部林業及自然保育署屏東分署
歲出計畫提要及分支計畫概況表**

經資門併計

中華民國113年度

單位：新臺幣千元

工作計畫名稱及編號	5651021100 林業發展	預算金額	731,884
分支計畫及用途別科目	金 額	承辦單位	說 明
2054 一般事務費	28,597		搭配登山團體等民間力量，並結合社區加強森林保護工作。
2069 設施及機械設備養護費	1,261		
2072 國內旅費	5,423		(2)辦理國有林地產籍管理、出租林地管理及暫准放租林地檢討解編事宜、土地鑑界複丈等申請地政業務及區外保安林地地籍登記及保安林經營管理。
2081 運費	1,080		
3000 設備及投資	4,838		(3)辦理林業宣導及保育、環教推廣等工作，深化全民保林、愛林、護林觀念。
3020 機械設備費	2,100		(4)辦理濫墾地續辦清理計畫及廢耕拆除收回林地等工作。
3025 運輸設備費	2,010		(5)辦理臨海保安林之環境清潔並巡護監控執行情形，保持海岸線保安林地之清潔及美觀。
3030 資訊軟硬體設備費	230		
3035 雜項設備費	498		
4000 獎補助費	118,197		3.業務費52,090千元
4040 對國內團體之捐助	795		(1)員工教育訓練費、水電費、電話及網路通訊費等1,032千元。
4080 損失及賠償	117,402		(2)林政業務管理等系統維護費、租用車輛及房舍租金、地價稅、地政規費、保險等1,901千元。
			(3)雇用臨時人員協辦業務、法律諮詢顧問費、邀請專家學者出席會議出席費、辦理課程講座鐘點費等3,417千元。
			(4)委託辦理植樹月系列活動、保安林經營管理資源調查等3,782千元。
			(5)購置文具紙張、碳粉匣、電腦用品、耗材、警示帶、噴漆、小型手工具、手套、蒐證用攝影監控器材等5,597千元。
			(6)辦理海岸保安林環境清潔維護工作、勞務承攬及印刷等費用28,597千元(其中辦理媒體政策及業務宣導相關經費150千元)。
			(7)設備修繕等1,261千元。
			(8)國內旅費、運費等6,503千元。
			4.設備及投資4,838千元
			(1)購置森林火災防救用無線電通訊系統建置2,100千元。
			(2)汰購保林機車及無人機2,010千元。
			(3)汰換電腦等230千元。
			(4)購置鏈鋸、發電機等498千元。
			5.獎補助費118,197千元
			(1)捐助社區、登山團體協助巡護工作、捐助民間團體辦理林業相關活動等795千元。
			(2)國有林出租造林地收回之補償經費117,402

**農業部林業及自然保育署屏東分署
歲出計畫提要及分支計畫概況表**

經資門併計

中華民國113年度

單位：新臺幣千元

工作計畫名稱及編號	5651021100 林業發展		預算金額	731,884
分支計畫及用途別科目	金額	承辦單位	說明	
03 厚植森林資源	145,253	經營企劃科	千元。	
2000 業務費	46,788		1. 本分支計畫編列145,253千元，包含：	
2003 教育訓練費	196		(1) 依據行政院109年6月5日院臺農字第1090013521號函核定「森林永續經營及產業振興計畫(110-113年)」辦理，其中本科目編列41,674千元。	
2006 水電費	998		(2) 依據行政院111年5月20日院臺農字第1110011603號函核定「外來入侵種埃及聖鸚、綠鬣蜥與恆春半島銀合歡移除及復育計畫(112-113年)」辦理，其中本科目編列93,559千元。	
2009 通訊費	509		(3) 依據行政院111年12月8日院臺農字第1110017454號函核定「新興竹產業發展計畫(111至114年)」辦理，其中本科目編列10,020千元。	
2012 土地租金	189			
2015 權利使用費	3			
2018 資訊服務費	120			
2021 其他業務租金	1,248			
2024 稅捐及規費	16			
2027 保險費	25			
2033 臨時人員酬金	1,102			
2036 按日按件計資酬金	345			
2039 委辦費	19,801			
2051 物品	2,772		2. 工作計畫內容包括：	
2054 一般事務費	5,817		(1) 辦理國有林造林及人工林撫育工作，於國有林地之崩塌地、濫墾收回地、退化林地等辦理造林復育作業，並針對已成林地加強中後期撫育工作，營造優質、健康及永續生產之森林。	
2063 房屋建築養護費	200		(2) 辦理加強海岸區外保安林之砂丘地、草地、低窪地、濫墾地收回、火災跡地及衰退林地復育造林作業，營造多層次林相，減緩飛砂、季節風、鹽霧及潮浪危害。	
2069 設施及機械設備養護費	437		(3) 辦理推動永續林業生產作業技術，建立人工林收穫專業技術核心能力。	
2072 國內旅費	6,660		(4) 加強辦理漂流木清理工作。	
2081 運費	6,350		(5) 辦理恆春半島銀合歡移除復育造林、收購與監測調查等工作。	
3000 設備及投資	52,501		3. 業務費46,788千元	
3015 公共建設及設施費	51,553		(1) 員工教育訓練費、水電費、電話及網路通訊費、漂流木臨時堆置場地租金、權利使用費、電腦及資訊作業系統維護費、租用車輛、規費、保險等3,304千元。	
3030 資訊軟硬體設備費	698		(2) 雇用臨時人員協辦業務、邀請專家學者出席會議出席費、辦理課程講座鐘點費等1,447千元。	
3035 雜項設備費	250		(3) 委託辦理人工林經營、育林作業研究、銀合歡移除復育監測及收購、竹林省工伐採模組化、竹剩餘資材循環利用開發、林業人力訓練等19,801千元。	
4000 獎補助費	45,964			
4005 對直轄市政府之補助	800			
4010 對各縣市政府之補助	45,164			

**農業部林業及自然保育署屏東分署
歲出計畫提要及分支計畫概況表**

經費門併計

中華民國113年度

單位：新臺幣千元

工作計畫名稱及編號	5651021100 林業發展		預算金額	731,884
分支計畫及用途別科目	金額	承辦單位	說明	
04 公私有林經營及林產發展	139,322	經營企劃科	(4)購置文具紙張、碳粉匣、電腦用品、耗材、業務用消耗品等2,772千元。 (5)辦理印刷、環境佈置、清潔、勞務承攬等5,817千元(其中辦理媒體政策及業務宣導相關經費156千元)。 (6)辦公房舍及設備修繕等637千元。 (7)國內旅費、漂流木清運費等13,010千元。 4.設備及投資52,501千元 (1)辦理國有林造林、人工林撫育、疏伐、海岸林造林、國有林老化竹林更新撫育、銀合歡移除復育造林等經費51,553千元。 (2)購置竹木伐採機具、汰換電腦、事務性設備汰換等948千元。 5.獎補助費45,964千元，係補助各地方政府辦理漂流木清運及竹林經營及補助屏東縣政府辦理銀合歡移除復育造林及收購等。	
2000 業務費	16,391		1.本分支計畫編列139,322千元，包含：	
2003 教育訓練費	160		(1)係依據行政院109年6月5日院臺農字1090013521號函核定「森林永續經營及產業振興計畫(110-113年)」辦理，其中本科目編列138,428千元。	
2006 水電費	638		(2)依據行政院111年12月8日院臺農字第1110017454號函核定「新興竹產業發展計畫(111至114年)」辦理，其中本科目編列894千元。	
2009 通訊費	78		2.工作計畫內容包括：	
2021 其他業務租金	670		(1)辦理全國各地(含離島)公有地造林、綠化、普查受保護樹木、疫病、蟲害及入侵植物防治等業務。	
2027 保險費	30		(2)辦理地方政府、機關、學校及團體輔導公私有林經營、技術講習、示範觀摩、建構林產產銷平臺、開發創新林產品、竹林經營輔導及產業發展等業務。	
2033 臨時人員酬金	5,204		3.業務費16,391千元	
2036 按日按件計資酬金	340		(1)員工教育訓練費、水電費、電話及網路通訊費、租用車輛、保險1,576千元。	
2039 委辦費	4,390		(2)雇用臨時人員協辦業務、邀請專家學者出席會議出席費、辦理課程講座鐘點費等5,544千元。	
2045 國內組織會費	10		(3)委託辦理國產木竹材創新技術及林產利用、平地造林檢測、林下經濟政策推廣等4,3	
2051 物品	870			
2054 一般事務費	1,456			
2072 國內旅費	2,275			
2081 運費	270			
3000 設備及投資	25,116			
3015 公共建設及設施費	24,846			
3030 資訊軟硬體設備費	50			
3035 雜項設備費	220			
4000 獎補助費	97,815			
4005 對直轄市政府之補助	2,395			
4010 對各縣市政府之補助	8,955			
4040 對國內團體之捐助	20,465			
4085 獎勵及慰問	66,000			

**農業部林業及自然保育署屏東分署
歲出計畫提要及分支計畫概況表**

經費門併計

中華民國113年度

單位：新臺幣千元

工作計畫名稱及編號	5651021100 林業發展	預算金額	731,884
分支計畫及用途別科目	金額	承辦單位	說明
05 國有林整體治山防災及林道維護	90,542	集水區治理科	<p>90千元。</p> <p>(4)參加中華民國環境綠化協會會費、購置文具紙張、碳粉匣、電腦用品、耗材、業務用消耗品、印刷、環境佈置、勞務承攬等2,336千元(其中辦理媒體政策及業務宣導相關經費210千元)。</p> <p>(5)國內旅費、運費等2,545千元。</p> <p>4.設備及投資25,116千元</p> <p>(1)辦理公有地造林、綠化等24,846千元。</p> <p>(2)汰換電腦與汰換事務性設備等270千元。</p> <p>5.獎補助費97,815千元</p> <p>(1)補助各地方政府辦理公私有林及竹林經營、林產產銷輔導、造林綠美化、入侵植物防治、受保護樹木維護等11,350千元。</p> <p>(2)捐助國內團體辦理公私有林經營輔導、造林及綠美化、樹木保護、國產竹材產品產業輔導等20,465千元。</p> <p>(3)平地造林私有農地獎勵金66,000千元。</p> <p>1.本分支計畫編列90,542千元，係依據行政院109年6月5日院臺農字第1090013521號函核定「森林永續經營及產業振興計畫(110-113年)」辦理，其中本科目編列90,542千元。</p> <p>2.工作計畫內容包括：</p> <p>(1)執行國有林地整體治山防災工作，以安全為基礎，生態為導向，辦理國有林地內之崩場地處理、防砂工程、維護與緊急處理及整體調查規劃等工作，並建立治理工程生態友善機制，加強治理工程對生態保育措施。</p> <p>(2)辦理林道改善與維護工作，係辦理林道道路上下邊坡崩塌處理、地層滑動整治、排水系統改善、鋪面改善、設置安全設施、加強水土保持、植生綠美化，以及生態通道規劃設置等。</p> <p>3.業務費7,942千元</p> <p>(1)國有林治山及林道維護之臨時人員1,527千元。</p> <p>(2)購買物品、辦理國有林治山及林道各項會議所需印刷、餐費及環境佈置、宣導品製作出版、野外安全裝備、國內旅費等6,415千元。(其中辦理媒體政策及業務宣導相關經費80千元)。</p>
2000 業務費	7,942		
2033 臨時人員酬金	1,527		
2051 物品	480		
2054 一般事務費	2,535		
2072 國內旅費	3,400		
3000 設備及投資	82,600		
3015 公共建設及設施費	82,600		

農業部林業及自然保育署屏東分署
歲出計畫提要及分支計畫概況表

經資門併計

中華民國113年度

單位：新臺幣千元

工作計畫名稱及編號	5651021100 林業發展		預算金額	731,884
分支計畫及用途別科目	金額	承辦單位	說明	
06 國有林大規模崩塌防災治理	15,936	集水區治理科	4.設備及投資82,600千元，係辦理國有林地內之土砂抑制工程，坡面基礎工程、坡面植生、坡面排水等崩場地處理工程與緊急維護處理工程及整體調查規劃，並辦理林道改善與維護工程等工作所需經費，其中工程管理費1,883千元，係按施工費82,600千元，扣除營造工程保險費及營業稅等後為78,470千元提列(計算方式：47,082千元*3%+31,388千元*1.5%=1,883千元)，依中央政府各機關工程管理費支用要點規定估算，並配合工程結算總價覈實於得提列數額內執行。	
2000 業務費	7,186		1.本分支計畫編列15,936千元，係依據行政院109年4月17日院臺忠字第1090170374號函及111年11月18日院臺忠字第1110193111號函核定「氣候變遷下大規模崩塌及不安定土砂防減災計畫(第二期)(110年至115年)」辦理，本年度續編第4年經費15,936千元。	
2036 按日按件計資酬金	50		2.工作計畫內容包括：以國有林大規模崩塌潛勢區判釋成果為基礎，持續追蹤判釋，並辦理監測分析及調查規劃工作，建立防災應變機制，分年分期辦理處理改善工程。	
2039 委辦費	6,980		3.業務費7,186千元	
2072 國內旅費	156		(1)評選、審查會議所需委員出席費等所需經費50千元。	
3000 設備及投資	8,750		(2)委託國內學術及專業機構辦理國有林大規模崩塌潛勢區減災策略研擬及安全監測、國有林大規模崩塌潛勢區監測調查等所需經費6,980千元。	
3015 公共建設及設施費	8,750		(3)工程查核、現勘、國內旅費等156千元。	
07 森林遊憩場域發展與推動	66,979	森林育樂科	4.設備及投資8,750千元，係辦理國有林大規模崩塌防災治理工程等所需經費，其中工程管理費199.5千元，係按施工費8,750千元，扣除營造工程保險費及營業稅等後為8,313千元提列(計算方式：4,988千元*3%+3,325千元*1.5%=199.5千元)，依中央政府各機關工程管理費支用要點規定估算，並配合工程結算總價覈實於得提列數額內執行。	
2000 業務費	34,563		1.本分支計畫編列66,979千元，係依據行政院109年6月5日院臺農字第1090013521號函核定「森林永續經營及產業振興計畫(110-113年)」辦理，其中本科目編列66,979千元。	
2003 教育訓練費	64		2.工作計畫內容包括：	
2006 水電費	895			
2009 通訊費	120			

**農業部林業及自然保育署屏東分署
歲出計畫提要及分支計畫概況表**

經資門併計

中華民國113年度

單位：新臺幣千元

工作計畫名稱及編號	5651021100 林業發展		預算金額	731,884
分支計畫及用途別科目	金額	承辦單位	說明	
2012 土地租金	5,000		(1)辦理國家森林遊樂區計畫檢討、志工推廣業務及設施整建維護工作，並發揮在地特色，透過多元推廣活動，推動自然學習及環境解說等工作。 (2)辦理國有林自然步道之經營管理及環境維護、山屋整建維護工作，結合民間團體推動公私合作共同維護步道及活絡步道活動。 (3)辦理平地森林園區，並促進周邊社區產業發展。 3.業務費34,563千元 (1)業務人員及志工教育訓練、森林遊憩場域之水電、通訊、土地租金、資訊系統維護、租金、稅捐規費、公共意外責任險、臨時人員、會議出席費、辦理訓練講座鐘點費等8,699千元。 (2)委託專業機構辦理應用森林療癒協助私有林林業振興發展、環境教育課程執行、手作步道及工作假期推動、生態旅遊發展、步道設施及環境監測、平地森林園區之遊客服務等2,500千元。 (3)國內組織會費、購置物品、辦理森林遊憩場域如：遊客中心清潔與保全及業務宣導、建物養護、自然步道路體及沿線之設備養護修繕等21,532千元(其中辦理媒體政策及業務宣導相關經費280千元)。 (4)國內旅費、運費等1,832千元。 4.設備及投資32,416千元 (1)整建及充實國家森林遊樂區之各項公共服務設施、辦理自然步道、山屋之整建及維護、平地森林園區之維護修繕等工程32,000千元，其中工程管理費912千元，係按施工費32,000千元，扣除營造工程保險費及營業稅等後為30,400千元提列(計算方式：30,400千元*3%=912千元)，依中央政府各機關工程管理費支用要點規定估算，並配合工程結算總價覈實於得提列數額內執行。 (2)購置電腦及事務性設備等416千元。	
2018 資訊服務費	530			
2021 其他業務租金	165			
2024 稅捐及規費	650			
2027 保險費	282			
2033 臨時人員酬金	510			
2036 按日按件計資酬金	483			
2039 委辦費	2,500			
2045 國內組織會費	10			
2051 物品	795			
2054 一般事務費	18,907			
2063 房屋建築養護費	180			
2069 設施及機械設備養護費	1,640			
2072 國內旅費	1,822			
2081 運費	10			
3000 設備及投資	32,416			
3015 公共建設及設施費	32,000			
3030 資訊軟硬體設備費	66			
3035 雜項設備費	350			
08 國家自然保育	47,727	自然保育科	1.本分支計畫編列47,727千元，包含： (1)依據行政院109年6月5日院臺農字第1090013521號函核定「森林永續經營及產業振興	
2000 業務費	8,061			
2003 教育訓練費	20			

**農業部林業及自然保育署屏東分署
歲出計畫提要及分支計畫概況表**

經資門併計

中華民國113年度

單位：新臺幣千元

工作計畫名稱及編號	5651021100 林業發展		預算金額	731,884
分支計畫及用途別科目	金額	承辦單位	說明	
2006 水電費	55		計畫(110-113年)」辦理，其中本科目編列28,098千元。 (2)依據行政院111年5月20日院臺農字第1110011603號函核定「外來入侵種埃及聖鸚、綠鬣蜥與恆春半島銀合歡移除及復育計畫(112-113年)」辦理，本年度編列經費6,923千元。 2.工作計畫內容包括： (1)建置保護區經營管理架構，並辦理臺灣自然保護區域內各項野生動植物資源調查、監測及巡護工作；推動社區居民參與林業工作；執行關鍵陸域外來入侵動物監測及移除工作。 (2)落實野生動物保育法執行，辦理查緝、查核工作；野生動物人工飼養族群管理及繁殖場查證；辦理野生動物族群調查及經營管理，野生動物保育教育宣導活動。 (3)外來入侵種埃及聖鸚與綠鬣蜥移除。 (4)捕蜂捉蛇為民服務業務。 3.業務費8,061千元 (1)執行各類型保護區之棲地巡護及取締盜伐盜獵等保育業務之教育訓練、水電、通訊、租賃車輛、公共意外責任險、會議出席費、辦理訓練講座鐘點費等679千元。 (2)委託辦理各項野生動植物資源調查、棲地經營管理、關鍵陸域外來入侵種動物防治、生物多樣性相關研究、保護區資源監測調查、埃及聖鸚移除、推動生物多樣性、野生動物族群調查及捕蜂捉蛇教育訓練工作等5,963千元。 (3)參加專業組織會費、購置文具紙張、碳粉匣、電腦用品、耗材、海報、摺頁、文宣印刷、勞務承攬、房舍及設備修繕等762千元。(其中辦理媒體政策及業務宣導相關經費90千元。) (4)國內旅費、運費等657千元。 4.設備及投資48千元，係購置事務性設備等。 5.獎補助費39,618千元 (1)補助各地方政府執行保護區及自然地景經營管理計畫及生物多樣性保育及陸域入侵種動物管理計畫，保護區經營管理評估、綠鬣蜥移除、野生動物救援、違反野生動	
2009 通訊費	65			
2021 其他業務租金	195			
2027 保險費	150			
2036 按日按件計資酬金	194			
2039 委辦費	5,963			
2045 國內組織會費	20			
2051 物品	170			
2054 一般事務費	491			
2063 房屋建築養護費	40			
2069 設施及機械設備養護費	41			
2072 國內旅費	637			
2081 運費	20			
3000 設備及投資	48			
3035 雜項設備費	48			
4000 獎補助費	39,618			
4005 對直轄市政府之補助	13,640			
4010 對各縣市政府之補助	21,010			
4040 對國內團體之捐助	4,948			
4085 獎勵及慰問	20			

農業部林業及自然保育署屏東分署
歲出計畫提要及分支計畫概況表

經資門併計

中華民國113年度

單位：新臺幣千元

工作計畫名稱及編號	5651021100 林業發展		預算金額	731,884
分支計畫及用途別科目	金額	承辦單位	說明	
09 國土生態保育綠色網絡建置計畫	46,094	森林管理科、自然保育科、森林育樂科、經營企劃科	物保育法案件查緝及查核工作、捕蜂捉蛇為民服務等34,650千元。 (2)捐助國內團體辦理棲地環境營造、棲地復育行動、自然保育相關技能訓練、教育推廣活動、推動社區林業等4,948千元。 (3)社區林業特優社區獎勵金所需經費20千元。	
2000 業務費	16,201		本分支計畫編列46,094千元，係依據行政院110年7月6日院臺農字第1100017358號函核定「國土生態保育綠色網絡建置計畫(111-114年)」辦理，本年度編列46,094千元，工作計畫內容包括：	
2003 教育訓練費	37		1. 建全國土生態綠網藍圖。	
2006 水電費	30		2. 生態植被復育與入侵種移除。	
2009 通訊費	126		3. 生態廊道串連與動物通道建置。	
2015 權利使用費	10		4. 高風險地區與瀕危物種保育。	
2018 資訊服務費	15		5. 友善生產環境之營造。	
2021 其他業務租金	80		6. 里山倡議與地景保育推動。	
2024 稅捐及規費	24		7. 公眾參與及國土綠網環境教育推廣。	
2027 保險費	62		8. 業務費16,201千元	
2033 臨時人員酬金	510		(1)辦理各項工作所需教育訓練費、水電、通訊、權利使用費、國土生態綠網成果公開圖臺維運及資訊處理費、租用車輛、場地租金、規費、保險、臨時人員、會議出席費、教育訓練所需講座鐘點費等1,309千元。	
2036 按日按件計資酬金	415		(2)委託辦理國土生態綠網藍圖定期檢討與區域資料整合、協助跨部會與區域合作平臺運作、生態廊道串連、友善生物棲地個案輔導、瀕危物種保育、原生植物培育試驗、友善環境生態造林及植物試驗、生態植被復育作業之監測及效益評估、國土生態綠網關注區域公私協力經營管理及教育推廣等13,426千元。(其中辦理媒體政策及業務宣導相關經費173千元。)	
2039 委辦費	13,426		(3)購置文具紙張、碳粉匣、電腦用品、耗材、印刷、勞務承攬、房舍及設備修繕、國內旅費、運費等1,466千元。(其中辦理媒體政策及業務宣導相關經費175千元。)	
2051 物品	363		9. 設備及投資21,226千元	
2054 一般事務費	251		(1)辦理生態造林工作21,008千元。	
2069 設施及機械設備養護費	45		(2)汰購電腦、事務性設備等218千元。	
2072 國內旅費	800			
2081 運費	7			
3000 設備及投資	21,226			
3015 公共建設及設施費	21,008			
3030 資訊軟硬體設備費	50			
3035 雜項設備費	168			
4000 獎補助費	8,667			
4005 對直轄市政府之補助	1,921			
4010 對各縣市政府之補助	6,252			
4040 對國內團體之捐助	494			

**農業部林業及自然保育署屏東分署
歲出計畫提要及分支計畫概況表**

經資門併計

中華民國113年度

單位：新臺幣千元

工作計畫名稱及編號	5651021100 林業發展	預算金額	731,884
分支計畫及用途別科目	金額	承辦單位	說明
			10.獎補助費8,667千元，係補助各地方政府、民間團體、機關學校，辦理生物通道與生態廊道建置、地質公園推動、生態綠網個案推動、結合社區加強國土生態綠色網絡關注區域經營管理、生態植被復育等。

**農業部林業及自然保育署屏東分署
各項費用彙計表**

中華民國113年度

單位：新臺幣千元

工作計畫名稱及編號 第一、二級用途別 科目名稱及編號	5651020100 一般行政	5651021000 林業管理	5651021100 林業發展	合 計
合 計	263,280	12,077	731,884	1,007,241
1000 人事費	247,653	-	-	247,653
1015 法定編制人員待遇	86,751	-	-	86,751
1020 約聘僱人員待遇	30,421	-	-	30,421
1025 技工及工友待遇	40,742	-	-	40,742
1030 獎金	35,343	-	-	35,343
1035 其他給與	8,180	-	-	8,180
1040 加班費	10,875	-	-	10,875
1050 退休離職儲金	16,172	-	-	16,172
1055 保險	19,169	-	-	19,169
2000 業務費	14,147	3,937	193,585	211,669
2003 教育訓練費	40	-	737	777
2006 水電費	522	-	2,816	3,338
2009 通訊費	180	-	1,770	1,950
2012 土地租金	-	-	5,189	5,189
2015 權利使用費	-	-	13	13
2018 資訊服務費	251	-	887	1,138
2021 其他業務租金	-	-	2,895	2,895
2024 稅捐及規費	528	-	1,953	2,481
2027 保險費	268	-	668	936
2033 臨時人員酬金	1,200	-	13,367	14,567
2036 按日按件計資酬金	56	150	2,774	2,980
2039 委辦費	-	2,210	57,927	60,137
2045 國內組織會費	-	-	40	40
2051 物品	2,496	-	11,325	13,821
2054 一般事務費	2,473	1,087	58,213	61,773
2063 房屋建築養護費	4,273	-	420	4,693
2066 車輛及辦公器具養護費	1,133	-	-	1,133
2069 設施及機械設備養護費	557	-	3,424	3,981
2072 國內旅費	90	490	21,430	22,010

**農業部林業及自然保育署屏東分署
各項費用彙計表**

中華民國113年度

單位：新臺幣千元

工作計畫名稱及編號 第一、二級用途別 科目名稱及編號	5651020100 一般行政	5651021000 林業管理	5651021100 林業發展		合 計
2081 運費	-	-	7,737		7,737
2093 特別費	80	-	-		80
3000 設備及投資	460	363	228,038		228,861
3015 公共建設及設施費	-	-	220,757		220,757
3020 機械設備費	-	-	2,100		2,100
3025 運輸設備費	-	-	2,010		2,010
3030 資訊軟硬體設備費	310	363	1,589		2,262
3035 雜項設備費	150	-	1,582		1,732
4000 獎補助費	1,020	7,777	310,261		319,058
4005 對直轄市政府之補助	-	2,294	18,756		21,050
4010 對各縣市政府之補助	-	4,933	81,381		86,314
4030 對特種基金之補助	-	550	-		550
4040 對國內團體之捐助	-	-	26,702		26,702
4080 損失及賠償	-	-	117,402		117,402
4085 獎勵及慰問	1,020	-	66,020		67,040

本頁空白

農業部林業及自然保育署屏東分署

人事費彙計表

中華民國113年度

單位：新臺幣千元

人 事 費 別	金 額	說 明
一、民意代表待遇	-	
二、政務人員待遇	-	
三、法定編制人員待遇	86,751	
四、約聘僱人員待遇	30,421	
五、技工及工友待遇	40,742	
六、獎金	35,343	
七、其他給與	8,180	
八、加班費	10,875	
九、退休退職給付	-	
十、退休離職儲金	16,172	
十一、保險	19,169	
十二、調待準備	-	
合 計	247,653	

農業部林業及自然
預算員額
中華民國

款	項	目	節	名 稱	員 額 (單位：													
					職 員		警 察		法 警		駐 警		工 友		技 工		駕 駛	
					本年度	上年度	本年度	上年度	本年度	上年度	本年度	上年度	本年度	上年度	本年度	上年度	本年度	上年度
16				005100000 農業部主管														
	2			005102000 林業及自然保育署 及所屬	112	112	-	-	-	-	-	-	4	4	80	86	2	2
		2		5651020100 一般行政	112	112	-	-	-	-	-	-	4	4	80	86	2	2

保育署屏東分署
明細表

113年度

單位：新臺幣千元

人								年 需 經 費			說 明
聘 用		約 僱		駐外雇員		合 計		本 年 度	上 年 度	比 較	
本 年 度	上 年 度	本 年 度	上 年 度	本 年 度	上 年 度	本 年 度	上 年 度				
-	-	70	65	-	-	268	269	236,778	237,863	-1,085	1. 本年度268人較上年度269人減列技工6人，增列約僱5人。 2. 本年度非以人事費支付臨時人員支出，包括： (1) 一般行政計畫預計進用3人，經費1,200千元。 (2) 林業發展計畫預計進用19人，經費13,367千元。 3. 本年度非以人事費支付勞務承攬支出，包括： (1) 一般行政計畫預計運用4人，經費1,440千元。 (2) 林業發展計畫預計運用54人，經費24,278千元。
-	-	70	65	-	-	268	269	236,778	237,863	-1,085	

**農業部林業及自然保育署屏東分署
公務車輛明細表**

中華民國113年度

單位：新臺幣千元

車輛數	車輛種類	乘客人數 不含司機	購置 年月	汽缸總 排氣量 (立方公分)	油料費			養護費	其他	備註
					數量(公升)	單價(元)	金額			
1	現有車輛： 小客車及小客貨兩 用車	6	96.09	2,400	1,668	30.60	51	9	20	4190-QT。 屏東分署(預 計112年7月汰 換四輪傳動客 貨兩用車)
1	小客車及小客貨兩 用車	6	96.09	2,400	1,668	30.60	51	9	20	4191-QT。 屏東分署(預 計112年7月汰 換四輪傳動客 貨兩用車)
1	小客車及小客貨兩 用車	7	97.11	2,500	0	0.00	0	0	20	0070-QH。 屏東分署
1	小客車及小客貨兩 用車	4	101.05	2,400	1,668	30.60	51	51	21	4199-J8。 屏東分署
1	小客車及小客貨兩 用車	4	101.05	2,400	1,668	30.60	51	51	21	4200-J8。 屏東分署
1	小客車及小客貨兩 用車	4	102.05	2,400	1,668	30.60	51	9	20	AAE-7872。 屏東分署(預 計112年7月汰 換四輪傳動客 貨兩用車)
1	小客車及小客貨兩 用車	4	109.12	2,000	1,668	30.60	51	26	20	BKL-8323。 屏東分署
1	小客車及小客貨兩 用車	4	109.12	2,000	1,668	30.60	51	26	20	BKL-8331。 屏東分署
1	小客車及小客貨兩 用車	4	109.12	2,000	1,668	30.60	51	26	20	BKL-8351。 屏東分署
1	小客車及小客貨兩 用車	4	110.06	2,400	1,668	30.60	51	26	20	BKT-6790。 屏東分署
1	小客車及小客貨兩 用車	4	110.11	2,000	1,668	30.60	51	26	20	BNU-5232。 屏東分署
1	小客車及小客貨兩 用車	4	111.10	2,400	1,668	30.60	51	9	20	BQU-1890。 屏東分署
1	小客車及小客貨兩 用車	4	111.10	2,400	1,668	30.60	51	9	20	BQU-1892。 屏東分署
1	小客車及小客貨兩 用車	4	111.11	2,500	1,668	30.60	51	9	25	BQZ-0961。 屏東分署
1	小客車及小客貨兩 用車	4	111.11	2,500	1,668	30.60	51	9	25	BQZ-0962。 屏東分署
1	小客車及小客貨兩 用車	4	111.11	2,500	1,668	30.60	51	9	25	BQZ-0967。 屏東分署
1	小貨車	1	97.06	1,200	1,668	30.60	51	8	11	4827-QZ。 屏東分署(預 計112年7月汰 換小貨車)

**農業部林業及自然保育署屏東分署
公務車輛明細表**

中華民國113年度

單位：新臺幣千元

車輛數	車輛種類	乘客人數 不含司機	購置 年月	汽缸總 排氣量 (立方公分)	油料費			養護費	其他	備註
					數量(公升)	單價(元)	金額			
1	小貨車	1	98.04	1,200	556	30.60	17	17	11	8439-UZ。 屏東分署
1	小貨車	2	99.04	2,400	1,668	30.60	51	51	16	8403-ZQ。 屏東分署
1	小貨車	1	106.07	2,400	1,668	30.60	51	51	16	ATD-3573。 屏東分署
1	小貨車	1	109.12	1,500	1,668	30.60	51	25	12	BKL-9753。 屏東分署
1	小貨車	1	109.12	1,500	1,668	30.60	51	25	12	BKL-9755。 屏東分署
1	小貨車	1	110.05	1,488	1,668	30.60	51	25	12	BKT-6173。 屏東分署
1	小貨車	1	111.08	1,488	1,668	30.60	51	8	12	BQS-8972。 屏東分署
4	機車	1	91.05	125	624	30.60	19	7	4	屏：NG2-687 、NG2-692、N G2-693、NG2- 695(預計113 年7月汰換燃 油機車4輛)
4	機車	1	91.06	125	624	30.60	19	7	4	屏：NG2-685 、NG2-689、N G2-696、NG2- 698(預計113 年7月汰換燃 油機車4輛)
2	機車	1	91.08	125	312	30.60	10	3	1	屏：NH2-331 、NH2-332(預 計113年7月汰 換燃油機車2 輛)
4	機車	1	98.07	150	624	30.60	19	7	5	屏：539-HHL 、551-HHL、5 58-HHL、561- HHL(預計113 年7月汰換燃 油機車4輛)
5	機車	1	99.04	125	312	30.60	10	3	2	屏：685-HJQ 、686-HJQ、6 87-HJQ、688- HJQ、690-HJQ (預計113年7 月汰換燃油機 車2輛)
2	機車	1	99.04	150	0	30.60	0	0	0	屏：697-HJQ 、766-EPY
1	機車	1	100.08	125	0	0.00	0	0	0	屏：513-LYF

**農業部林業及自然保育署屏東分署
公務車輛明細表**

中華民國113年度

單位：新臺幣千元

車輛數	車輛種類	乘客人數 不含司機	購置 年月	汽缸總 排氣量 (立方公分)	油料費			養護費	其他	備註
					數量(公升)	單價(元)	金額			
16	機車	1	100.08	150	0	0.00	0	0	0	屏：515-LYF、516-LYF、517-LYF、518-LYF、519-LYF、520-LYF、521-LYF、522-LYF、523-LYF、525-LYF、526-LYF、527-LYF、528-LYF、529-LYF、530-LYF、537-LYF。
5	機車	1	100.09	150	0	30.60	0	0	0	屏：959-LYG、961-LYG、963-LYG、965-LYG、966-LYG。
1	機車	1	101.04	125	312	30.60	10	3	1	屏：215-MQV。(預計於112年8月汰換燃油機車1輛)
6	機車	1	101.04	150	0	30.60	0	0	0	屏：217-MQV、220-MQV、221-MQV、823-MQU、825-MQU、826-MQU。
6	機車	1	102.09	125	624	30.60	19	7	2	屏：620-PMC、621-PMC、AEE-7306、AEE-7307、AEE-7308、AEE-7309。(預計於112年8月汰換燃油機車2輛)
9	機車	1	102.09	150	1,872	30.60	57	21	8	屏：AEE-7310、AEE-7311、AEE-7312、AEE-7313、AEE-7315、AEE-7317、AEE-7318、AEE-7319、NPU-9075。(預計112年8月汰換燃油機車6台)
2	機車	1	104.09	125	624	30.60	19	7	2	屏：MBW-2381、MBW-2382。
1	機車	1	104.11	150	312	30.60	10	3	1	屏：MFH-1253。

**農業部林業及自然保育署屏東分署
公務車輛明細表**

中華民國113年度

單位：新臺幣千元

車輛數	車輛種類	乘客人數 不含司機	購置 年月	汽缸總 排氣量 (立方公分)	油料費			養護費	其他	備註
					數量(公升)	單價(元)	金額			
4	機車	1	105.06	125	1,248	30.60	38	14	4	屏：MFJ-7278、MFJ-7279、MFJ-7280、MFJ-7281。
6	機車	1	106.09	125	1,872	30.60	57	21	6	屏：MSP-2922、MSP-2923、MSP-2925、MSP-2926、MSP-2927、MSP-2928。
1	機車	1	107.01	125	0	0.00	0	2	1	屏：EMP-1015。
9	機車	1	107.09	125	2,808	30.60	86	31	8	屏：MSW-2873、MSW-2875、MSW-2876、MSW-2877、MSW-2878、MSW-2879、MSW-2880、MSW-2881、MSW-2882。
7	機車	1	108.07	125	2,184	30.60	67	24	6	屏：MWM-2272、MWM-2273、MWM-2275、MWM-2276、MWM-2278、MWM-2279、MWM-2280。
15	機車	1	109.07	125	4,680	30.60	143	52	14	屏：NEM-7987、NEM-7988、NEM-7990、NEM-7991、NEM-7992、NEM-7993、NEM-7995、NEM-7996、NEM-7997、NEM-7998、NEM-8001、NEM-8002、NEM-8003、NEM-8005、NEM-8006。
17	機車	1	110.11	149	5,304	30.60	162	59	23	屏：NPU-7638、NPU-7639、NPU-7650、NPU-7651、NPU-7652、NPU-7653、NPU-7655、NPU-7656、NPU-7657、NPU-7658、NPU-7659、NPU-7660、NPU-7661。

農業部林業及自然保育署屏東分署
公務車輛明細表

中華民國113年度

單位：新臺幣千元

車輛數	車輛種類	乘客人數 不含司機	購置 年月	汽缸總 排氣量 (立方公分)	油料費			養護費	其他	備註
					數量(公升)	單價(元)	金額			
6	機車	1	111.08	149	1,872	30.60	57	21	8	、NPU-7662、 NPU-7663、NP U-7665、NPU- 7667。 屏：NPX-7950 、NPX-7951、 NPX-7952、NP X-7953、NPX- 7955、NPX-79 56。
35	機車	1	112.07	150	10,920	30.60	334	122	46	屏東分署預計 112年7月購置 。
1	特種車 - 消防車	1	112.07	4,009	1,668	27.30	46	8	24	新購004。 屏東分署。預 計112年7月購 置林火消防水 車。
1	本年度新增車輛： 小貨車	1	113.05	2,000	1,112	30.60	34	6	15	新購007。 屏東分署。預 計113年5月購 置。
	合 計				77,160		2,356	942	624	

附錄八、農業部林業及自然保育署臺東分署

農業部林業及自然保育署臺東分署

目 次

中華民國 113 年度

	頁 次
一、歲出計畫提要及分支計畫概況表 -----	379—391
二、各項費用彙計表 -----	392—393
三、人事費彙計表 -----	395
四、預算員額明細表 -----	396—397
五、公務車輛明細表 -----	398—401

**農業部林業及自然保育署臺東分署
歲出計畫提要及分支計畫概況表**

中華民國113年度

經資門併計

單位：新臺幣千元

工作計畫名稱及編號	5651020100 一般行政	預算金額	192,014
-----------	-----------------	------	---------

計畫內容：
辦理本分署各項人事費用、經常性業務、資訊應用與管理
等。

預期成果：
維持本分署各項業務正常運作，完成良好機關管理工作。

分支計畫及用途別科目	金額	承辦單位	說明
01 人員維持	176,526	人事室	本分支計畫包括職員91人，技工69人，駕駛2人，工友4人，約僱人員30人，合計196人，共需人事費如列數。
1000 人事費	176,526		
1015 法定編制人員待遇	66,743		
1020 約聘僱人員待遇	14,129		
1025 技工及工友待遇	31,764		
1030 獎金	27,456		
1035 其他給與	5,688		
1040 加班費	6,780		
1050 退休離職儲金	10,369		
1055 保險	13,597		
02 基本行政工作維持	15,488	秘書室、經營企劃	本分支計畫係辦理一般性行政事務工作等所需之經常性維持經費，其內容包括： 1.員工教育訓練費10千元。 2.水電費517千元。 3.郵資、電話、網路通訊等220千元。 4.資訊安全防護、公文管理及薪資管理系統等資訊操作維護費及軟體使用費553千元。 5.郵政信箱租金等7千元。 6.公務車輛牌照稅、汽車燃料使用費等448千元。 7.公務車輛及辦公廳舍等保險費222千元。 8.雇用臨時人員協辦業務862千元。 9.聘請講師或專家學者鐘點費及出席費等52千元。 10.公務車輛油料、文具紙張及碳粉匣等2,055千元。 11.印刷、保全、環境維護及辦理員工文康活動等2,974千元。 12.辦公廳舍及其他建築修繕維護等費用889千元。 13.公務車輛及辦公器具等維護費987千元。 14.冷氣機、影印機等設備養護費112千元。 15.國內旅費62千元。 16.分署長特別費80千元。 17.辦公廳舍空間改善及地坪復舊經費2,531千元。 18.汰換辦公廳舍監控設備2,104千元。 19.汰換電腦硬體設備等235千元。 20.汰購防潮箱、影印機、碎紙機等事務設備160
2000 業務費	10,050	科	
2003 教育訓練費	10		
2006 水電費	517		
2009 通訊費	220		
2018 資訊服務費	553		
2021 其他業務租金	7		
2024 稅捐及規費	448		
2027 保險費	222		
2033 臨時人員酬金	862		
2036 按日按件計資酬金	52		
2051 物品	2,055		
2054 一般事務費	2,974		
2063 房屋建築養護費	889		
2066 車輛及辦公器具養護費	987		
2069 設施及機械設備養護費	112		
2072 國內旅費	62		
2093 特別費	80		
3000 設備及投資	5,030		
3010 房屋建築及設備費	2,531		
3020 機械設備費	2,104		
3030 資訊軟硬體設備費	235		
3035 雜項設備費	160		
4000 獎補助費	408		
4085 獎勵及慰問	408		

**農業部林業及自然保育署臺東分署
歲出計畫提要及分支計畫概況表**

中華民國113年度

經資門併計

單位：新臺幣千元

工作計畫名稱及編號	5651020100 一般行政	預算金額	192,014
分支計畫及用途別科目	金額	承辦單位	說明
			千元。 21. 退休人員三節慰問金408千元。

**農業部林業及自然保育署臺東分署
歲出計畫提要及分支計畫概況表**

經資門併計

中華民國113年度

單位：新臺幣千元

工作計畫名稱及編號	5651021000 林業管理	預算金額	12,992
計畫內容： 辦理野生動物危害農業處理與防治補助、調查監測及防治技術研發、鼓勵民眾通報受傷瀕臨絕種野生動物、教育宣導、訓練等工作。		預期成果： 辦理架設電牧器圍網防治野生動物危害補助、監測調查、防治技術研發，有效防治野生動物危害農業，保障農民收益；鼓勵民眾通報受傷瀕臨絕種野生動物、教育宣導、訓練等工作，降低野生動物遭受傳統陷阱誤捕，兼顧野生動物保育，促進生產、生活及生態的三生農業的均衡發展。	
分支計畫及用途別科目	金額	承辦單位	說明
02 化解野生動物危害農業及瀕危物種與人衝突	12,992	自然保育科	1. 本分支計畫係辦理野生動物危害農業處理與防治補助、調查監測及防治技術研發、鼓勵民眾通報受傷瀕臨絕種野生動物、教育宣導、訓練等工作。 2. 業務費9,792千元 (1) 網路通訊費、資訊服務、專家學者出席費、講師鐘點費、稿費等403千元。 (2) 委託專業團隊辦理野生動物危害農業防治輔導、危害農業現況調查及監測、防治技術研發及精進、複合式防治方式推廣、人與瀕臨絕種野生動物衝突管理及宣導等6,350千元。 (3) 購置公務用文具紙張、物品、印刷、勞務承攬、房舍修繕、國內旅費及運費等經費3,039千元。 3. 設備及投資1,200千元 (1) 汰換電腦、購置繪圖軟體等所需經費100千元。 (2) 購置危害監測調查所需紅外線自動相機、防治器材及調查器材所需經費1,100千元。 4. 獎補助費2,000千元，係補助各地方政府擴大辦理野生動物危害農業防治計畫。
2000 業務費	9,792		
2009 通訊費	48		
2018 資訊服務費	180		
2036 按日按件計資酬金	175		
2039 委辦費	6,350		
2051 物品	649		
2054 一般事務費	1,670		
2063 房屋建築養護費	100		
2072 國內旅費	600		
2081 運費	20		
3000 設備及投資	1,200		
3030 資訊軟硬體設備費	100		
3035 雜項設備費	1,100		
4000 獎補助費	2,000		
4010 對各縣市政府之補助	2,000		

農業部林業及自然保育署臺東分署 歲出計畫提要及分支計畫概況表

經資門併計

中華民國113年度

單位：新臺幣千元

工作計畫名稱及編號	5651021100 林業發展	預算金額	363,543
-----------	-----------------	------	---------

計畫內容：

1. 執行森林永久樣區複查，建立森林資源長期監測體系工作
2. 加強林野護管及森林火災防救，保護國家森林資源，招募森林監測志工及登山團體等民間力量，並結合社區加強森林保護工作；辦理租地改正造林輔導、國有林地產籍管理、暫准放租林地檢討解編事宜及國有林租地補償收回；辦理現有濫墾、濫建等限期廢耕、拆除及救助，並宣導護林、愛林觀念，鼓勵全民參與自然保育、造林綠美化等林業、保育及環境教育之推廣；管理經營保安林，逐年辦理保安林檢訂、清查，並適時依環境狀況擴編保安林；辦理海岸線保安林之環境整理，提供民眾森林療癒、環境教育與休憩之空間，使全國保安林得獲完整維護。
3. 辦理國有林復育造林及人工林中後期撫育工作，厚植森林資源並提升林木形質，提高木材價值；辦理海岸區外保安林及離島地區造林及定砂工作，構築濱海綠色廊道；創新林產，提升國產木竹材附加價值競爭力；重整加強國有林竹林經營管理、提升竹材生產質量、省工機械採伐模組化流程建立。
4. 推動平原地區之短期經濟林及公有地造林綠化工作，持續加強撫育平地造林地，以營造優質綠色生態環境。加強輔導私有林經營及管理及獎勵造林後續輔導，建構木材生產技術體系，輔導林業生產合作社，媒合林農與林產加工業者合作，建立林業產業鏈。加強林木疫病、蟲害防治，確保林木健康管理，推動樹木保護工作。
5. 於全國國有林地內，依集水區整體治理原則，依據國有林集水區危險度評估結果，檢討轉化為「高、中、低」治理順序後，以安全為基礎，優先針對中、高危險集水區加強治理，辦理防砂工程及崩塌地復育，保障民眾生命財產安全，並建立治理工程生態友善機制，加強治理工程對生態保育措施。加速推動林道道路上下邊坡崩塌處理、地層滑動整治、排水設施改善、路基及鋪面改善、設置安全設施，以及生態通道規劃設置等工作，提供國人森林旅遊與林業經營管理安全之道路。
6. 以國有林大規模崩塌潛勢區判釋成果為基礎，持續追蹤判釋，並辦理監測分析及調查規劃工作，建立防災應變機制，以安全為基礎，分年分期辦理處理改善工程，降低大規模崩塌發生風險。
7. 整合自然步道、國家森林遊樂區及生態教育館等森林遊憩場域，活化與保存林業文化資源，發揮在地特色，充實各項必要且具公益性質之公共設施，以提供自然學習、環境教育及戶外遊憩體驗的優質場所，並結合各項遊憩場域、周邊農業及社區營造等產業，發展多樣化遊程及行銷推廣活動。
8. 加強全國自然保護區系統巡護管理、調查監測、技術訓練及環教解說活動；推動社區居民參與林業工作；取締或舉發違反野生動物保育法案件之獎勵；執行關鍵陸域外來入侵動物監測、調查及移除；推動保護區域之經營管理、輔導不利耕作之劣化地轉型為濕地生態園區及建立濕地生態保存暨復育示範，提高生物多樣性。
9. 建置與維護國土生態保育綠色網絡，串聯東西向河川、綠帶，連結山脈至海岸，編織「森、川、里、海」廊道成為國土生物安全網；提升淺山、平原、濕地及海岸的生態棲地功能及生物多樣性涵養力，及透過社會一生態一生產地景與海景的保全活用來營造和串聯韌性社區，以促進永續發展。

預期成果：

1. 完成年度經營施政等計畫之編擬、建立森林資源長期監測體系，以掌握森林動態變化，適時調整森林經營策略；建構國家生物多樣性資訊網絡，促成公部門生物多樣性資訊蒐集保存及整合，蒐集擴充航遙測時序影像並強化流通服務效能，供應國土規劃、環境監測及防救災空間分析應用。
2. 護管國家森林資源，結合民間力量加強林野巡護，並應用無人航空載具建立立體森林護管機制，提高森林護管效率，取締及防範森林火災、盜伐、濫墾及人為破壞等林政案件之發生，達到降低危害、減少損失目標，以維護國家森林資源之完整。加強經管林地產籍管理，健全出租林地管理，降低違約使用發生率，有效維護國家財產；收回出租造林地，更新造林，恢復林地生態之完整性，達穩定地質、國土保安等公益效能；宣導林業、環境教育及保育相關政策，落實全民愛林、保林、護林之觀念。管理經營全臺保安林，隨時保持海岸線保安林地之清潔及美觀，避免廢棄物影響保安林木之生長，確保海岸保安林地之完整，發揮海岸保安林之防風、定砂、防止潮害之功能，提供民眾優良之休憩場所。
3. 加強國有林造林，營造複層林相提高生物多樣性，成為生物良好棲息場所，發揮林木對二氧化碳吸存之功能，增加水源涵養及國土保安等效益；加強林木經營區內人工林中、後期撫育工作，建造優質經濟林，提高國產木材生產量；海岸林帶形成，可增強海岸脆弱地區形成綠色防護網，減緩飛砂、季節風、鹽霧及潮浪對沿海地區的危害。
4. 從地景角度結合公、私有地造林及綠化，建構多元、健康、優質森林，以營造臺灣優質環境，推動短期經濟林、檳榔廢園造林、公有地造林及綠化工作，並持續加強撫育平地造林地。公私有林經營輔導，建立培訓基地，強化營林技術，培育優質木材，提高國內木材之自給率。促進森林經營與產銷接軌，媒合農民、合作社伐採及林產加工等產業，發展特色林產業，創新發展多元與高價值之林產品。加強林木疫病蟲害防治，確保林木健康之管理，以人工除蔓方式防除小花蔓澤蘭等入侵植物，維護環境生態，推動樹木保護工作，維護具有保存價值之樹木及其生長環境。
5. 防止國有林地沖蝕崩塌，調節土石下移避免淤高河道，減緩洪水及土砂災害，並保護下游公共設施與人民生命財產之安全。辦理所轄林道之改善與維護，以維持林道暢通並確保林業經營人員、當地居民及遊客行車安全，提供原住民地區居民通行、觀光旅遊、軍事基地補給、山區農林產品等民生物資便捷之運輸交通，提升行車安全。
6. 可降低國有林大規模崩塌潛勢區土石下移，減緩崩塌土砂災害，強化防災應變能力，增進森林水土資源保育，並保障周邊保全對象之安全。
7. 辦理森林遊憩場域內之公共服務設施整建及改善工程，有效提升遊憩品質。整合林業文化資源、建構保存系統網絡，完善保存維護與經營管理工作。建立公眾參與良好管道，增強與各森林遊憩場域鄰近社區與產業策略聯盟關係。發展多樣化遊程、辦理環境解說活動及在地培力，藉此促進當地產業及經濟永續發展，活絡綠資源之產業生機，並提升民眾森林保育及林業文化之認知。
8. 評估各類保護區經營管理計畫，確立經營管理目標，建立自然保護區系統生物資源資料庫，落實保護區管理及保存生物多樣性。補助社區林業計畫，促進社區、部落

農業部林業及自然保育署臺東分署
歲出計畫提要及分支計畫概況表

經資門併計

中華民國113年度

單位：新臺幣千元

工作計畫名稱及編號	5651021100 林業發展	預算金額	363,543
-----------	-----------------	------	---------

共同參與林業經營工作，從森林生態維護產出的效益上獲得經濟收益。持續辦理關鍵陸域外來入侵動物之防治及移除，以維護臺灣生態環境，降低對經濟、社會之衝擊。

9. 落實淺山生態保育，擴大中央山脈生態保育廊道周邊土地的保護效應；建立跨部門、跨空間之合作關係，強化橫向與縱向整合及各權益關係者之參與；研擬與推動高生態風險地區之保育策略，以提升生態系服務功能與生物多樣性涵養力，進而提升臺灣本島沿海與離島地區生態系之韌性；營造人與自然和諧共生的友善生產與農業環境，增進社區韌性；以東西向河川、綠帶連結山脈、平原至海岸，增進自然地區、鄉村地區和都市地區的連結性和互惠關係，編織成具韌性和調適能力的「森、川、里、海」國土生物安全網。

分支計畫及用途別科目	金額	承辦單位	說明
01 森林生態系經營	5,959	經營企劃科、秘書室	1. 本分支計畫編列5,959千元，係依據行政院109年6月5日院臺農字第1090013521號函核定「森林永續經營及產業振興計畫（110-113年）」辦理，其中本科目編列5,959千元。 2. 工作計畫內容係執行森林資源長期監測體系之設置、永久樣區複查等相關工作，並辦理森林永續經營規劃。 3. 業務費5,435千元 (1) 員工教育訓練費、電話及網路通訊費等305千元。 (2) 辦理資訊安全管理制度維護、機房、電腦及網路委外服務、入口網站維護、生態調查資料庫系統維運、地理資訊系統等所需經費877千元。 (3) 辦理森林資源樣區調查租用車輛、保險、臨時人員、專家學者出席費等1,103千元。 (4) 委託辦理國有林森林驗證體系導入工作等1,085千元。 (5) 購置物品、勞務承攬、保全、清潔維護、國內旅費等2,065千元。 4. 設備及投資524千元，係辦理機房設備及伺服器作業系統升級、汰換電腦相關設備等。
2000 業務費	5,435		
2003 教育訓練費	5		
2009 通訊費	300		
2018 資訊服務費	877		
2021 其他業務租金	10		
2027 保險費	15		
2033 臨時人員酬金	1,038		
2036 按日按件計資酬金	40		
2039 委辦費	1,085		
2051 物品	120		
2054 一般事務費	1,595		
2072 國內旅費	350		
3000 設備及投資	524		
3030 資訊軟硬體設備費	524		
02 森林保護與林地管理	54,225	森林管理科	1. 本分支計畫編列54,225千元，包含： (1) 依據行政院109年6月5日院臺農字第1090013521號函核定「森林永續經營及產業振興計畫（110-113年）」辦理，其中本科目編列25,822千元。 (2) 依據行政院109年8月3日院臺農字第1090021149號函核定「國有林出租造林地補償收回計畫（110-113年）」辦理，本年度編列17,775千元。
2000 業務費	28,244		
2003 教育訓練費	225		
2006 水電費	26		
2009 通訊費	565		
2018 資訊服務費	50		
2021 其他業務租金	650		
2024 稅捐及規費	830		
2027 保險費	40		

**農業部林業及自然保育署臺東分署
歲出計畫提要及分支計畫概況表**

經資門併計

中華民國113年度

單位：新臺幣千元

工作計畫名稱及編號	5651021100 林業發展	預算金額	363,543
分支計畫及用途別科目	金額	承辦單位	說明
2036 按日按件計資酬金	790		2.工作內容包括： (1)辦理強化國有林地護管、加強林野巡護工作，防救森林火災，取締及防範盜伐、濫墾等林政案件發生，招募森林監測志工，搭配登山團體等民間力量，並結合社區加強森林保護工作。 (2)辦理國有林地產籍管理、出租林地管理及暫准放租林地檢討解編事宜、土地鑑界複丈等申請地政業務及區外保安林地地籍登記及保安林經營管理。 (3)辦理林業宣導及保育、環教推廣等工作，深化全民保林、愛林、護林觀念。 (4)辦理濫墾地續辦清理計畫及廢耕拆除收回林地等工作。 (5)辦理臨海保安林之環境清潔並巡護監控執行情形，保持海岸線保安林地之清潔及美觀。 3.業務費28,244千元 (1)員工教育訓練費、水電費、電話及網路通訊費等816千元。 (2)林政業務管理等系統維護費、租用車輛、地價稅、地政規費、保險等1,570千元。 (3)法律諮詢顧問費、邀請專家學者出席會議出席費、辦理課程講座鐘點費等790千元。 (4)委託辦理植樹月系列活動、河川及出海口沿岸廢棄物快篩調查等1,600千元。 (5)購置文具紙張、碳粉匣、電腦用品、耗材、警示帶、噴漆、小型手工具、手套、蒐證用攝影監控器材等2,021千元。 (6)辦理海岸保安林環境清潔維護工作、勞務承攬及印刷等費用16,699千元(其中辦理媒體政策及業務宣導相關經費300千元)。 (7)設備修繕等109千元。 (8)國內旅費、運費等4,639千元。 4.設備及投資4,029千元 (1)購置森林火災防救用無線電通訊系統建置等1,300千元。 (2)汰購保林機車、四輪傳動客貨兩用車等1,675千元。 (3)汰換電腦等260千元。 (4)購置鏈鋸、消防幫浦、直升機吊掛裝備、背負式水袋、發電機等794千元。
2039 委辦費	1,600		
2051 物品	2,021		
2054 一般事務費	16,699		
2069 設施及機械設備養護費	109		
2072 國內旅費	3,469		
2081 運費	1,170		
3000 設備及投資	4,029		
3020 機械設備費	1,300		
3025 運輸設備費	1,675		
3030 資訊軟硬體設備費	260		
3035 雜項設備費	794		
4000 獎補助費	21,952		
4040 對國內團體之捐助	4,532		
4080 損失及賠償	17,420		

農業部林業及自然保育署臺東分署
歲出計畫提要及分支計畫概況表

經資門併計

中華民國113年度

單位：新臺幣千元

工作計畫名稱及編號	5651021100 林業發展		預算金額	363,543
分支計畫及用途別科目	金額	承辦單位	說明	
03 厚植森林資源	66,913	經營企劃科	5.獎補助費21,952千元	
2000 業務費	16,334		(1)補助社區、登山團體協助巡護工作、捐助民間團體辦理林業相關活動等4,532千元。	
2003 教育訓練費	45		(2)國有林出租造林地收回之補償經費17,420千元。	
2006 水電費	40		1.本分支計畫編列66,913千元，包含：	
2009 通訊費	36		(1)依據行政院109年6月5日院臺農字第1090013521號函核定「森林永續經營及產業振興計畫(110-113年)」辦理，其中本科目編列47,463千元。	
2021 其他業務租金	16		(2)依據行政院111年12月8日院臺農字第1110017454號函核定「新興竹產業發展計畫(111年至114年)」辦理，其中本科目編列19,450千元。	
2024 稅捐及規費	102		2.工作計畫內容包括：	
2027 保險費	14		(1)辦理國有林造林及人工林撫育工作，於國有林地之崩塌地、濫墾收回地、退化林地等辦理造林復育作業，並針對已成林地加強中後期撫育工作，營造優質、健康及永續生產之森林。	
2033 臨時人員酬金	497		(2)辦理加強海岸區外保安林之砂丘地、草生地、低窪地、濫墾地收回、火災跡地及衰退林地復育造林作業，營造多層次林相，減緩飛砂、季節風、鹽霧及潮浪危害。	
2036 按日按件計資酬金	213		(3)辦理推動永續林業生產作業技術，建立人工林收穫專業技術核心能力。	
2039 委辦費	1,243		(4)加強辦理漂流木清理工作。	
2051 物品	1,211		3.業務費16,334千元	
2054 一般事務費	6,467		(1)員工教育訓練費、水電費、電話及網路通訊費、租用車輛、規費、保險等253千元。	
2063 房屋建築養護費	120		(2)雇用臨時人員協辦業務、邀請專家學者出席會議出席費、辦理課程講座鐘點費等710千元。	
2069 設施及機械設備養護費	436		(3)委託辦理人工林經營、林業人力訓練等所需經費1,243千元。	
2072 國內旅費	3,201		(4)購置文具紙張、碳粉匣、電腦用品、耗材、業務用消耗品等1,211千元。	
2081 運費	2,693		(5)辦理印刷、環境佈置、清潔、勞務承攬等6,467千元。	
3000 設備及投資	49,779		(6)辦公房舍及設備修繕等556千元。	
3010 房屋建築及設備費	200		(7)國內旅費、漂流木清運費等5,894千元。	
3015 公共建設及設施費	36,364		4.設備及投資49,779千元	
3020 機械設備費	12,180			
3030 資訊軟硬體設備費	325			
3035 雜項設備費	710			
4000 獎補助費	800			
4010 對各縣市政府之補助	800			

農業部林業及自然保育署臺東分署
歲出計畫提要及分支計畫概況表

經資門併計

中華民國113年度

單位：新臺幣千元

工作計畫名稱及編號	5651021100 林業發展	預算金額	363,543
分支計畫及用途別科目	金額	承辦單位	說明
04 公私有林經營及林產發展	51,583	經營企劃科	(1)展示空間改善等200千元。 (2)辦理國有林造林、人工林撫育、疏伐、海岸林造林、國有林老化竹林更新撫育等經費36,364千元。 (3)購置貯木管理防盜監視設備、汰換電腦及事務性設備等13,215千元。 5.獎補助費800千元，係補助各地方政府辦理漂流木清運等。
2000 業務費	7,806		1.本分支計畫編列51,583千元，包含：
2003 教育訓練費	176		(1)係依據行政院109年6月5日院臺農字第1090013521號函核定「森林永續經營及產業振興計畫(110-113年)」辦理，其中本科目編列50,258千元。
2006 水電費	298		(2)依據行政院111年12月8日院臺農字第11100174554號函核定「新興竹產業發展計畫(111至114年)」辦理，其中本科目編列1,325千元。
2009 通訊費	20		2.工作計畫內容包括：
2012 土地租金	147		(1)辦理全國各地(含離島)公有地造林、綠化、普查受保護樹木、疫病、蟲害及入侵植物防治等業務。
2018 資訊服務費	110		(2)辦理地方政府、機關、學校及團體輔導公私有林經營、技術講習、示範觀摩、建構林產產銷平臺、開發創新林產品、竹林經營輔導及產業發展等業務。
2021 其他業務租金	10		3.業務費7,806千元
2027 保險費	54		(1)員工教育訓練費、水電費、電話及網路通訊費、苗圃租金、電腦及資訊作業系統維護費、保險等815千元。
2036 按日按件計資酬金	481		(2)邀請專家學者出席會議出席費、辦理課程講座鐘點費等481千元。
2039 委辦費	2,237		(3)委託辦理平地造林檢測、林下經濟政策推廣等2,237千元。
2045 國內組織會費	10		(4)參加中華民國環境綠化協會會費、購置文具紙張、碳粉匣、電腦用品、耗材、業務用消耗品、印刷、環境佈置、勞務承攬等2,129千元(其中辦理媒體政策及業務宣導相關經費50千元)。
2051 物品	378		(5)國內旅費、運費等2,144千元。
2054 一般事務費	1,741		4.設備及投資15,172千元
2072 國內旅費	1,624		(1)辦理公有地造林、綠化等14,780千元。
2081 運費	520		(2)汰換電腦及事務性設備等392千元。
3000 設備及投資	15,172		
3015 公共建設及設施費	14,780		
3030 資訊軟硬體設備費	192		
3035 雜項設備費	200		
4000 獎補助費	28,605		
4010 對各縣市政府之補助	4,265		
4040 對國內團體之捐助	1,740		
4085 獎勵及慰問	22,600		

農業部林業及自然保育署臺東分署
歲出計畫提要及分支計畫概況表

經資門併計

中華民國113年度

單位：新臺幣千元

工作計畫名稱及編號	5651021100 林業發展		預算金額	363,543
分支計畫及用途別科目	金額	承辦單位	說明	
05 國有林整體治山防災及林道維護	57,827	集水區治理科	5.獎補助費28,605千元 (1)補助各地方政府辦理受保護樹木維護4,265千元。 (2)捐助國內團體辦理公私有林經營輔導、樹木保護1,740千元。 (3)平地造林私有農地獎勵金22,600千元。	
2000 業務費	5,927		1.本分支計畫編列57,827千元，係依據行政院109年6月5日院臺農字第090013521號函核定「森林永續經營及產業振興計畫(110-113年)」辦理，其中本科目編列57,827千元。	
2051 物品	480		2.工作計畫內容包括：	
2054 一般事務費	2,047		(1)執行國有林地整體治山防災工作，以安全為基礎，生態為導向，辦理國有林地內之崩塌地處理、防砂工程、維護與緊急處理及整體調查規劃等工作，並建立治理工程生態友善機制，加強治理工程對生態保育措施。	
2072 國內旅費	3,400		(2)辦理林道改善與維護工作，係辦理林道道路上下邊坡崩塌處理、地層滑動整治、排水系統改善、鋪面改善、設置安全設施、加強水土保持、植生綠美化，以及生態通道規劃設置等。	
3000 設備及投資	51,900		3.業務費5,927千元，係購置物品、辦理國有林治山及林道各項會議所需印刷、餐費及環境佈置、宣導品製作出版、野外安全裝備、國內旅費等(其中辦理媒體政策及業務宣導相關經費80千元)。	
3015 公共建設及設施費	51,900		4.設備及投資51,900千元，係辦理國有林地內之土砂抑制工程、坡面基礎工程、坡面植生、坡面排水等崩塌地處理工程與緊急維護處理工程及整體調查規劃，並辦理林道改善與維護工程等工作所需經費。其中工程管理費1,183千元，係按施工費51,900千元，扣除營造工程保險費及營業稅等後為49,305千元提列(計算方式：29,583千元*3%+19,722千元*1.5%=1,183千元)，依中央政府各機關工程管理費支用要點規定估算，並配合工程結算總價覈實於得提列數額內執行。	
06 國有林大規模崩塌防災治理	3,436	集水區治理科	1.本分支計畫編列3,436千元，係依據行政院109年4月17日院臺忠字第1090170374號函及111年11月18日院臺忠字第1110193111號函核定「氣候變遷下大規模崩塌及不安定土砂防減災計畫	
2000 業務費	3,436			
2036 按日按件計資酬金	50			
2039 委辦費	3,230			

**農業部林業及自然保育署臺東分署
歲出計畫提要及分支計畫概況表**

經資門併計

中華民國113年度

單位：新臺幣千元

工作計畫名稱及編號	5651021100 林業發展		預算金額	363,543
分支計畫及用途別科目	金額	承辦單位	說明	
2072 國內旅費	156		(第二期)(110年至115年)」辦理，本年度編列3,436千元。 2.工作計畫內容係以國有林大規模崩塌潛勢區判釋成果為基礎，持續追蹤判釋，並辦理監測分析及調查規劃工作，建立防災應變機制。 3.業務費3,436千元 (1)評選、審查會議所需委員出席費等50千元。 (2)委託國內學術及專業機構辦理國有林大規模崩塌潛勢區監測調查等所需經費3,230千元。 (3)參加計畫相關會議、工程查核、現勘、旅費等所需經費156千元。	
07 森林遊憩場域發展與推動	79,478	森林育樂科	1.本分支計畫編列79,478千元，包含： (1)依據行政院109年6月5日院臺農字第1090013521號函核定「森林永續經營及產業振興計畫(110-113年)」辦理，其中本科目編列79,478千元。 2.工作計畫內容包括： (1)辦理國家森林遊樂區計畫檢討、志工推廣業務及設施整建維護工作、生態教育館之經營管理，並發揮在地特色，透過多元推廣活動，推動自然學習及環境解說等工作。 (2)辦理國有林自然步道之經營管理及環境維護、山屋整建維護工作，結合民間團體推動公私合作共同維護步道及活絡步道活動。 3.業務費20,968千元 (1)業務人員及志工教育訓練、森林遊憩場域之水電、通訊、權利使用費、租金、規費、公共意外責任險、會議出席費、辦理訓練講座鐘點費等2,137千元。 (2)委託辦理手作步道及工作假期推動、生態旅遊發展、步道設施及環境監測、山海圳國家綠道推動工作等11,900千元。 (3)購置物品、辦理森林遊憩場域如：生態教育館、遊客中心清潔與保全及業務宣導、建物養護、自然步道路體及沿線之設備養護修繕等5,655千元(其中辦理媒體政策及業務宣導相關經費60千元)。 (4)國內旅費、運費等1,276千元。	
2000 業務費	20,968			
2003 教育訓練費	80			
2006 水電費	314			
2009 通訊費	48			
2015 權利使用費	30			
2021 其他業務租金	331			
2024 稅捐及規費	100			
2027 保險費	311			
2036 按日按件計資酬金	923			
2039 委辦費	11,900			
2051 物品	1,625			
2054 一般事務費	3,582			
2063 房屋建築養護費	150			
2069 設施及機械設備養護費	298			
2072 國內旅費	1,264			
2081 運費	12			
3000 設備及投資	58,510			
3015 公共建設及設施費	56,500			
3025 運輸設備費	1,785			
3030 資訊軟硬體設備費	75			
3035 雜項設備費	150			

農業部林業及自然保育署臺東分署
歲出計畫提要及分支計畫概況表

經資門併計

中華民國113年度

單位：新臺幣千元

工作計畫名稱及編號	5651021100 林業發展		預算金額	363,543
分支計畫及用途別科目	金額	承辦單位	說明	
08 國家自然保育	13,591	自然保育科	4.設備及投資58,510千元	
2000 業務費	6,644		(1) 整建及充實2處國家森林遊樂區、1處生態教育館之各項公共服務設施、辦理自然步道、山屋之整建及維護景觀改善等工程56,500千元。其中工程管理費1,288千元，係按施工費56,500千元，扣除營造工程保險費及營業稅等後為53,675千元提列(計算方式：32,205千元*3%+21,470千元*1.5%=1,288千元)，依中央政府各機關工程管理費支用要點規定估算，並配合工程結算總價覈實於得提列數額內執行。	
2003 教育訓練費	120		(2)汰換機車、四輪傳動客貨兩用車、電腦及事務性設備等2,010千元。	
2006 水電費	194		1.本分支計畫編列13,591千元，包含：	
2009 通訊費	265		(1)依據行政院109年6月5日院臺農字第1090013521號函核定「森林永續經營及產業振興計畫(110-113年)」辦理，其中本科目編列10,442千元。	
2015 權利使用費	30		(2)依據行政院111年5月20日院臺農字第1110011603號函核定「外來入侵種埃及聖鸚、綠鬣蜥與恆春半島銀合歡移除及復育計畫(112-113年)」辦理，本年度編列574千元。	
2018 資訊服務費	50		2.工作計畫內容包括：	
2021 其他業務租金	174		(1)建置保護區經營管理架構，並辦理臺灣自然保護區域內各項野生動植物資源調查、監測及巡護工作；推動社區居民參與林業工作；執行關鍵陸域外來入侵動物監測及移除工作。	
2036 按日按件計資酬金	206		(2)落實野生動物保育法執行，辦理查緝、查核工作；野生動物及其產製品鑑識及輸出入審查管理；野生動物人工飼養族群管理及繁殖場查證；辦理野生動物族群調查及經營管理，野生動物保育教育宣導活動。	
2039 委辦費	4,065		(3)外來入侵種埃及聖鸚與綠鬣蜥等移除。	
2045 國內組織會費	50		(4)捕蜂捉蛇為民服務業務。	
2051 物品	460		3.業務費6,644千元	
2054 一般事務費	210		(1)執行各類型保護區之棲地巡護及取締盜伐盜獵等保育業務之教育訓練、水電、通訊、資訊系統維護、權利、租賃車輛、會議出席費、辦理訓練講座鐘點費等1,039千元。	
2072 國內旅費	800		(2)委託辦理各項野生動植物資源調查、棲地	
2081 運費	20			
3000 設備及投資	200			
3020 機械設備費	50			
3035 雜項設備費	150			
4000 獎補助費	6,747			
4010 對各縣市政府之補助	5,486			
4040 對國內團體之捐助	1,241			
4085 獎勵及慰問	20			

農業部林業及自然保育署臺東分署
歲出計畫提要及分支計畫概況表

經資門併計

中華民國113年度

單位：新臺幣千元

工作計畫名稱及編號	5651021100 林業發展		預算金額	363,543
分支計畫及用途別科目	金額	承辦單位	說明	
09 國土生態保育綠色網絡建置計畫	30,531	自然保育科、經營企劃科、森林管理科	<p>經營管理、關鍵陸域外來入侵種動物調查評估防治、生物多樣性相關研究、保護區資源監測調查、生物多樣性特展暨系列活動、埃及聖鸚移除、推動生物多樣性、蒐集及野生動物輸出入審查、野生動物族群調查及捕蜂捉蛇教育訓練 工作等4,065千元。</p> <p>(3)參加專業組織會費、購置文具紙張、碳粉匣、電腦用品、耗材、海報、摺頁、文宣印刷、勞務承攬等720千元。</p> <p>(4)國內旅費、運費等820千元。</p> <p>4.設備及投資200千元，係購置保護區環境監測與經營管理所需儀器與設備等。</p> <p>5.獎補助費6,747千元</p> <p>(1)補助各地方政府執行保護區及自然地景經營管理計畫及生物多樣性保育及陸域入侵種動物管理計畫，保護區經營管理評估、綠鬣蜥移除、野生動物救援、違反野生動物保育法案件查緝及查核工作、捕蜂捉蛇為民服務等5,486千元。</p> <p>(2)捐助國內團體、推動社區林業等1,241千元。</p> <p>(3)社區林業特優獎勵金所需經費20千元。</p> <p>1.本分支計畫編列30,531千元，係依據行政院110年7月6日院臺農字第100017358號函核定「國土生態保育綠色網絡建置計畫（111-114年）」辦理，本年度編列30,531千元。</p> <p>2.工作計畫內容包括：</p> <p>(1)建全國土生態綠網藍圖。</p> <p>(2)生態植被復育與入侵種移除。</p> <p>(3)生態廊道串連與動物通道建置。</p> <p>(4)高風險地區與瀕危物種保育。</p> <p>(5)友善生產環境之營造。</p> <p>(6)里山倡議與地景保育推動。</p> <p>(7)公眾參與及國土綠網環境教育推廣。</p> <p>3.業務費23,592千元</p> <p>(1)辦理各項工作所需教育訓練、水電費、通訊、權利使用費、資訊處理費、租用車輛、場地租金、規費、保險、會議出席費、講座鐘點費等1,221千元。</p> <p>(2)委託執行國土生態綠網藍圖定期檢討與區域資料整合、國土綠網圖資檢討整合與開</p>	
2000 業務費	23,592			
2003 教育訓練費	39			
2006 水電費	497			
2009 通訊費	95			
2015 權利使用費	30			
2018 資訊服務費	50			
2021 其他業務租金	82			
2024 稅捐及規費	16			
2027 保險費	13			
2036 按日按件計資酬金	399			
2039 委辦費	16,618			
2051 物品	961			
2054 一般事務費	3,525			
2069 設施及機械設備養護費	77			
2072 國內旅費	1,145			
2081 運費	45			
3000 設備及投資	5,399			

**農業部林業及自然保育署臺東分署
歲出計畫提要及分支計畫概況表**

中華民國113年度

經資門併計

單位：新臺幣千元

工作計畫名稱及編號	5651021100 林業發展	預算金額	363,543
分支計畫及用途別科目	金額	承辦單位	說明
3015 公共建設及設施費	4,396		放、生態廊道串連、友善生物棲地個案輔導、瀕危物種保育、友善環境生態造林、生態植被復育作業之監測及效益評估、國土生態綠網關注區域公私協力經營管理及教育推廣等所需經費16,618千元。 (3)購買文具紙張、碳粉匣、電腦用品、耗材、印刷、房舍及設備修繕、國內旅費、運費等5,753千元(其中辦理媒體政策及業務宣導相關經費150千元)。 4.設備及投資5,399千元 (1)辦理生態造林工作等4,396千元。 (2)汰購電腦、事務性設備等1,003千元。 5.獎補助費1,540千元，係補助各地方政府及捐助民間團體，辦理生物通道與生態廊道建置、結合社區加強國土生態綠色網絡關注區域經營管理、生態植被復育等。
3030 資訊軟硬體設備費	285		
3035 雜項設備費	718		
4000 獎補助費	1,540		
4010 對各縣市政府之補助	900		
4040 對國內團體之捐助	640		

**農業部林業及自然保育署臺東分署
各項費用彙計表**

中華民國113年度

單位：新臺幣千元

工作計畫名稱及編號 第一、二級用途別 科目名稱及編號	5651020100 一般行政	5651021000 林業管理	5651021100 林業發展	合 計
合 計	192,014	12,992	363,543	568,549
1000 人事費	176,526	-	-	176,526
1015 法定編制人員待遇	66,743	-	-	66,743
1020 約聘僱人員待遇	14,129	-	-	14,129
1025 技工及工友待遇	31,764	-	-	31,764
1030 獎金	27,456	-	-	27,456
1035 其他給與	5,688	-	-	5,688
1040 加班費	6,780	-	-	6,780
1050 退休離職儲金	10,369	-	-	10,369
1055 保險	13,597	-	-	13,597
2000 業務費	10,050	9,792	118,386	138,228
2003 教育訓練費	10	-	690	700
2006 水電費	517	-	1,369	1,886
2009 通訊費	220	48	1,329	1,597
2012 土地租金	-	-	147	147
2015 權利使用費	-	-	90	90
2018 資訊服務費	553	180	1,137	1,870
2021 其他業務租金	7	-	1,273	1,280
2024 稅捐及規費	448	-	1,048	1,496
2027 保險費	222	-	447	669
2033 臨時人員酬金	862	-	1,535	2,397
2036 按日按件計資酬金	52	175	3,102	3,329
2039 委辦費	-	6,350	41,978	48,328
2045 國內組織會費	-	-	60	60
2051 物品	2,055	649	7,256	9,960
2054 一般事務費	2,974	1,670	35,866	40,510
2063 房屋建築養護費	889	100	270	1,259
2066 車輛及辦公器具養護費	987	-	-	987
2069 設施及機械設備養護費	112	-	920	1,032
2072 國內旅費	62	600	15,409	16,071

農業部林業及自然保育署臺東分署
各項費用彙計表

中華民國113年度

單位：新臺幣千元

工作計畫名稱及編號 第一、二級用途別 科目名稱及編號	5651020100 一般行政	5651021000 林業管理	5651021100 林業發展	合 計
2081 運費	-	20	4,460	4,480
2093 特別費	80	-	-	80
3000 設備及投資	5,030	1,200	185,513	191,743
3010 房屋建築及設備費	2,531	-	200	2,731
3015 公共建設及設施費	-	-	163,940	163,940
3020 機械設備費	2,104	-	13,530	15,634
3025 運輸設備費	-	-	3,460	3,460
3030 資訊軟硬體設備費	235	100	1,661	1,996
3035 雜項設備費	160	1,100	2,722	3,982
4000 獎補助費	408	2,000	59,644	62,052
4010 對各縣市政府之補助	-	2,000	11,451	13,451
4040 對國內團體之捐助	-	-	8,153	8,153
4080 損失及賠償	-	-	17,420	17,420
4085 獎勵及慰問	408	-	22,620	23,028

本頁空白

農業部林業及自然保育署臺東分署

人事費彙計表

中華民國113年度

單位：新臺幣千元

人 事 費 別	金 額	說 明
一、民意代表待遇	-	
二、政務人員待遇	-	
三、法定編制人員待遇	66,743	
四、約聘僱人員待遇	14,129	
五、技工及工友待遇	31,764	
六、獎金	27,456	
七、其他給與	5,688	
八、加班費	6,780	
九、退休退職給付	-	
十、退休離職儲金	10,369	
十一、保險	13,597	
十二、調待準備	-	
合 計	176,526	

農業部林業及自然
預算員額
中華民國

科 目				員 額 (單位：													
款	項	目	節 名 稱	職 員		警 察		法 警		駐 警		工 友		技 工		駕 駛	
				本年度	上年度	本年度	上年度	本年度	上年度	本年度	上年度	本年度	上年度	本年度	上年度	本年度	上年度
16			005100000 農業部主管														
	2		005102000 林業及自然保育署 及所屬	91	88	-	-	-	-	-	-	4	4	69	77	2	2
		2	5651020100 一般行政	91	88	-	-	-	-	-	-	4	4	69	77	2	2

保育署臺東分署
明細表

113年度

單位：新臺幣千元

人								年 需 經 費			說 明
聘 用		約 僱		駐外雇員		合 計		本 年 度	上 年 度	比 較	
本 年 度	上 年 度	本 年 度	上 年 度	本 年 度	上 年 度	本 年 度	上 年 度				
-	-	30	22	-	-	196	193	169,746	172,687	-2,941	1. 本年度196人較上年度193人，減列技工8人，增列職員3人、約僱8人。 2. 本年度非以人事費支付臨時人員支出，包括： (1) 一般行政計畫預計進用2人，經費862千元。 (2) 林業發展計畫預計進用3人，經費1,535千元。 3. 本年度非以人事費支付勞務承攬支出，包括： (1) 一般行政計畫預計運用5人，經費2,156千元。 (2) 林業管理計畫預計運用4人，經費1,370千元。 (3) 林業發展計畫預計運用47人，經費21,843千元。
-	-	30	22	-	-	196	193	169,746	172,687	-2,941	

**農業部林業及自然保育署臺東分署
公務車輛明細表**

中華民國113年度

單位：新臺幣千元

車輛數	車輛種類	乘客人數 不含司機	購置 年月	汽缸總 排氣量 (立方公分)	油料費			養護費	其他	備註
					數量(公升)	單價(元)	金額			
1	現有車輛： 小客車及小客貨兩 用車	7	97.11	2,500	0	27.30	0	0	23	0073-QH。 臺東分署。
1	小客車及小客貨兩 用車	4	98.03	2,400	1,251	30.60	38	17	21	4806-UZ。 臺東分署(預 計113年7月汰 換小客車及小 客貨兩用車)
1	小客車及小客貨兩 用車	6	98.06	2,700	1,668	27.30	46	30	26	0532-QH。 臺東分署。(預 計113年7月 汰換小客車及 小客貨兩用車)
1	小客車及小客貨兩 用車	4	101.05	2,400	1,668	30.60	51	51	21	4201-J8。 臺東分署。
1	小客車及小客貨兩 用車	4	101.05	2,400	1,668	30.60	51	51	21	4202-J8。 臺東分署。
1	小客車及小客貨兩 用車	4	107.07	3,198	1,668	27.30	46	34	40	AXG-9739。 臺東分署。
1	小客車及小客貨兩 用車	4	109.07	2,000	1,668	30.60	51	26	20	BKL-8390。 臺東分署。
1	小客車及小客貨兩 用車	4	109.07	2,000	1,668	30.60	51	26	20	BKL-8391。 臺東分署。
1	小客車及小客貨兩 用車	4	110.11	2,000	1,668	30.60	51	26	20	BNU-1321。 臺東分署。
1	小客車及小客貨兩 用車	4	110.11	2,000	1,668	30.60	51	26	20	BNU-1322。 臺東分署。
1	小客車及小客貨兩 用車	4	111.11	2,487	1,140	30.60	35	9	25	BQZ-0970。 臺東分署，油 電混合動力車 。
1	小客車及小客貨兩 用車	6	112.07	2,000	1,668	30.60	51	9	20	BNG-1692。 臺東分署。
1	小貨車	1	98.04	1,200	556	30.60	17	17	11	8438-UZ。 臺東分署。
1	小貨車	1	99.04	1,200	1,668	30.60	51	51	11	4420-WV。 臺東分署。
1	小貨車	1	109.12	1,500	1,668	30.60	51	26	12	BKL-9761。 臺東分署。
1	小貨車	1	109.12	1,500	1,668	30.60	51	26	12	BKL-9762。 臺東分署。
1	小貨車	1	109.12	1,500	1,668	30.60	51	26	12	BKL-9771。 臺東分署。
1	小貨車	1	109.12	1,500	1,668	30.60	51	26	12	BKL-9772。 臺東分署。

**農業部林業及自然保育署臺東分署
公務車輛明細表**

中華民國113年度

單位：新臺幣千元

車輛數	車輛種類	乘客人數 不含司機	購置 年月	汽缸總 排氣量 (立方公分)	油料費			養護費	其他	備註
					數量(公升)	單價(元)	金額			
1	小貨車	1	110.12	2,497	1,668	27.30	46	26	27	臺東分署。
1	機車	1	90.09	150	0	30.60	0	0	0	東：KP6-009。
1	機車	1	97.07	150	0	30.60	0	0	0	東：202-DBZ。
1	機車	1	99.04	125	0	30.60	0	0	0	東：923-HKT。
1	機車	1	100.09	125	0	30.60	0	0	0	東：120-LXJ。
4	機車	1	101.04	150	0	30.60	0	0	0	東：018-LXP、063-LXP、066-LXP、068-LXP。
1	機車	1	102.06	125	312	30.60	10	3	1	東：AEC-3656 (預計於112年8月汰換燃油機車1輛)。
2	機車	1	102.06	150	624	30.60	19	7	3	東：AEC-3720、AEC-3721。(預計於112年8月汰換燃油機車2輛)。
1	機車	1	102.09	150	0	30.60	0	0	0	東：689-PQA。
2	機車	1	103.04	125	624	30.60	19	7	2	東：126-PQF、127-PQF。(預計於112年8月汰換燃油機車2輛)
1	機車	1	104.11	150	312	30.60	10	2	1	東：AEC-9201。(預計於113年8月汰換燃油機車)
2	機車	1	105.06	150	624	30.60	19	3	3	東：MFM-5212、MJF-0921。(預計於112年8月汰換燃油機車2輛)
9	機車	1	106.07	125	2,808	30.60	86	31	11	東：MMU-0635、MMU-0636、MMU-0637、MMU-0638、MMU-0639、MMU-0650、MMU-0651、MMU-0652、MMU-0653。(預計於112年8月汰換燃油機車)

農業部林業及自然保育署臺東分署
公務車輛明細表

中華民國113年度

單位：新臺幣千元

車輛數	車輛種類	乘客人數 不含司機	購置 年月	汽缸總 排氣量 (立方公分)	油料費			養護費	其他	備註
					數量(公升)	單價(元)	金額			
6	機車	1	107.07	125	1,872	30.60	57	21	7	車9輛) 東：MSM-5775 、MSM-5776 、MSM-5777、 MSM-5778、M SM-5779、MSM 5780。(預計1 13年8月汰換 燃油機車6輛)
10	機車	1	108.08	125	3,120	30.60	95	31	12	東：MZN-1725 、MZN-1726、 MZN-1727、MZ N-1728、MZN- 1729、MZN-17 30、MZN-1731 、MZN-1732、 MZN-1733、MZ N-1735。
17	機車	1	109.09	150	5,304	30.60	162	59	23	東：NEK-9555 、NEK-9556、 NEK-9557、NE K-9558、NEK- 9560、NEK-95 61、NEK-9568 、NEK-9569、 NEK-9570、N EK-9571、NEK -9572、NEK-9 573、NEK-956 2、NEK-9563 、NEK-9565、 NEK-9566、NE K-9567。
35	機車	1	110.07	150	10,920	30.60	334	113	46	東：NKD-0176 、NKD-0179、 NKD-0180、NK D-0181、NKD- 0182、NKD-01 83、NKD-0136 、NKD-0137、 NKD-0138、NK D-0139、NKD- 0150、NKD-01 51、NKD-0152 、NKD-0153、 NKD-0155、NK D-0156、NKD- 0158、NKD-01 59、NKD-0160 、NKD-0161、 NKD-0162、NK D-0163、NKD- 0165、NKD-01

**農業部林業及自然保育署臺東分署
公務車輛明細表**

中華民國113年度

單位：新臺幣千元

車輛數	車輛種類	乘客人數 不含司機	購置 年月	汽缸總 排氣量 (立方公分)	油料費			養護費	其他	備註
					數量(公升)	單價(元)	金額			
18	機車	1	111.08	125	5,616	30.60	172	50	21	66、NKD-0167、NKD-0169、NKD-0170、NKD-0171、NKD-0172、NKD-0173、NKD-0175、NCG-9338、NCG-9339、NCG-9350、NCG-9351。 東：NHZ-2890、NHZ-2891、NHZ-2892、NHZ-2893、NHZ-2895、NHZ-2896、NHZ-2897、NHZ-2898、NHZ-2900、NHZ-2901、NHZ-2903、NHZ-2905、NHZ-2906、NHZ-2907、NHZ-2908、NHZ-2909、NHZ-2910、NHZ-2911。
1	機車	1	112.02	125	312	30.60	10	2	1	東：NHZ-8807。
5	機車	1	112.07	150	1,560	30.60	48	18	7	臺東分署(預計於112年7月新購燃油機車5輛)。
1	特種車 - 消防車	1	112.12	4,009	1,668	27.30	46	8	24	新購005。 臺東分署:預計112年12月購置林火消防水車。
3	本年度新增車輛: 機車	1	113.07	150	468	30.60	14	5	4	臺東分署。預計113年7月購置燃油機車。
	合 計				64,111		1,940	863	540	

本頁空白

附錄九、農業部林業及自然保育署花蓮分署

農業部林業及自然保育署花蓮分署

目 次

中華民國 113 年度

	頁 次
一、歲出計畫提要及分支計畫概況表 -----	403—414
二、各項費用彙計表 -----	415—416
三、人事費彙計表 -----	417
四、預算員額明細表 -----	418—419
五、公務車輛明細表 -----	420—422

**農業部林業及自然保育署花蓮分署
歲出計畫提要及分支計畫概況表**

經資門併計

中華民國113年度

單位：新臺幣千元

工作計畫名稱及編號	5651020100 一般行政	預算金額	246,089
-----------	-----------------	------	---------

計畫內容：
辦理本分署各項人事費用、經常性業務、資訊應用與管理
等。

預期成果：
維持本分署各項業務正常運作，完成良好機關管理工作。

分支計畫及用途別科目	金額	承辦單位	說明
01 人員維持	227,059	人事室	本分支計畫包括職員124人，技工43人，駕駛2人，工友6人，約僱人員68人，合計243人，共需人事費如列數。
1000 人事費	227,059		
1015 法定編制人員待遇	94,372		
1020 約聘僱人員待遇	30,968		
1025 技工及工友待遇	20,412		
1030 獎金	31,843		
1035 其他給與	7,236		
1040 加班費	9,292		
1050 退休離職儲金	15,747		
1055 保險	17,189		
02 基本行政工作維持	19,030	秘書室	本分支計畫係辦理一般性行政事務工作等所需之經常性維持經費，其內容包括： 1.員工教育訓練費10千元。 2.水電費498千元。 3.郵資、電話、網路通訊等280千元。 4.資訊安全防護、公文管理及薪資管理系統等維護費389千元。 5.公務車輛牌照稅、汽車燃料使用費、土地及房屋稅等423千元。 6.公務車輛及辦公廳舍保險費等302千元。 7.聘請講師或專家學者之鐘點費及出席費等40千元。 8.公務車輛油料、文具紙張及碳粉匣等2,049千元。 9.印刷、保全、環境維護及辦理員工文康活動等4,046千元。 10.辦公廳舍及其他建築修繕維護等費用1,442千元。 11.公務車輛及辦公器具等維護費1,033千元。 12.冷氣機及機電設備養護等290千元。 13.國內旅費50千元。 14.分署長特別費80千元。 15.職務宿舍整修工程等經費6,386千元。其中工程管理費169千元，係按施工費5,929千元，扣除營造工程保險費及營業稅等後為5,646千元提列(計算方式：5,646千元*3%=169千元)，依中央政府各機關工程管理費支用要點規定估算，並配合工程結算總價覈實於得提列數額內執行。
2000 業務費	10,932		
2003 教育訓練費	10		
2006 水電費	498		
2009 通訊費	280		
2018 資訊服務費	389		
2024 稅捐及規費	423		
2027 保險費	302		
2036 按日按件計資酬金	40		
2051 物品	2,049		
2054 一般事務費	4,046		
2063 房屋建築養護費	1,442		
2066 車輛及辦公器具養護費	1,033		
2069 設施及機械設備養護費	290		
2072 國內旅費	50		
2093 特別費	80		
3000 設備及投資	6,616		
3010 房屋建築及設備費	6,386		
3030 資訊軟硬體設備費	150		
3035 雜項設備費	80		
4000 獎補助費	1,482		
4085 獎勵及慰問	1,482		

**農業部林業及自然保育署花蓮分署
歲出計畫提要及分支計畫概況表**

經資門併計

中華民國113年度

單位：新臺幣千元

工作計畫名稱及編號	5651020100 一般行政	預算金額	246,089
分支計畫及用途別科目	金額	承辦單位	說明
			16.汰換電腦硬體設備等150千元。 17.汰購冷氣機、影印機、飲水機等事務設備80千元。 18.退休人員三節慰問金1,482千元。

**農業部林業及自然保育署花蓮分署
歲出計畫提要及分支計畫概況表**

經資門併計

中華民國113年度

單位：新臺幣千元

工作計畫名稱及編號	5651021000 林業管理	預算金額	13,392
計畫內容： 辦理野生動物危害農業處理與防治補助、調查監測及防治技術研發、鼓勵民眾通報受傷瀕臨絕種野生動物、教育宣導、訓練等工作。		預期成果： 辦理架設電牧器圍網防治野生動物危害補助、監測調查、防治技術研發，有效防治野生動物危害農業，保障農民收益；鼓勵民眾通報受傷瀕臨絕種野生動物、教育宣導、訓練等工作，降低野生動物遭受傳統陷阱誤捕，兼顧野生動物保育，促進生產、生活及生態的三生農業的均衡發展。	

分支計畫及用途別科目	金額	承辦單位	說明
02 化解野生動物危害農業及瀕危物種與人衝突	13,392	自然保育科	1. 本分支計畫係辦理野生動物危害農業處理與防治補助、調查監測及防治技術研發、鼓勵民眾通報受傷瀕臨絕種野生動物、訓練等工作。
2000 業務費	5,642		2. 業務費5,642千元
2003 教育訓練費	50		(1) 員工教育訓練費、水電費、電話及網路通訊費、資訊服務、專家學者出席費等305千元。
2006 水電費	72		
2009 通訊費	48		
2018 資訊服務費	50		
2036 按日按件計資酬金	85		(2) 委託專業團隊辦理野生動物危害農業防治輔導、危害農業現況調查及監測、防治技術研發及精進、複合式防治方式推廣、人與瀕臨絕種野生動物衝突管理及宣導等3,842千元。
2039 委辦費	3,842		
2051 物品	550		
2054 一般事務費	200		
2063 房屋建築養護費	100		
2072 國內旅費	633		(3) 購置公務用文具紙張、物品、印刷、勞務承攬、房舍修繕、國內旅費、運費等經費1,495千元。
2081 運費	12		
3000 設備及投資	5,750		3. 設備及投資5,750千元，係購置危害監測調查所需紅外線自動相機、防治器材及調查器材等。
3035 雜項設備費	5,750		
4000 獎補助費	2,000		4. 獎補助費2,000千元，係補助各地方政府擴大辦理野生動物危害農業防治計畫。
4010 對各縣市政府之補助	2,000		

農業部林業及自然保育署花蓮分署 歲出計畫提要及分支計畫概況表

經資門併計

中華民國113年度

單位：新臺幣千元

工作計畫名稱及編號	5651021100 林業發展	預算金額	388,310
<p>計畫內容：</p> <ol style="list-style-type: none"> 1. 執行森林永久樣區複查，建立森林資源長期監測體系工作。 2. 加強林野護管及森林火災防救，保護國家森林資源，招募森林監測志工及登山團體等民間力量，並結合社區加強森林保護工作；辦理租地改正造林輔導、國有林地產籍管理、暫准放租林地檢討解編事宜及國有林租地補償收回；辦理現有濫墾、濫建等限期廢耕、拆除及救助，並宣導護林、愛林觀念，鼓勵全民參與自然保育、造林綠美化等林業、保育及環境教育之推廣；管理經營保安林，逐年辦理保安林檢訂、清查，並適時依環境狀況擴編保安林；辦理海岸線保安林之環境整理，提供民眾森林療癒、環境教育與休憩之空間，使全國保安林得獲完整維護。 3. 辦理國有林復育造林及人工林中後期撫育工作，厚植森林資源並提升林木形質，提高木材價值；辦理海岸區外保安林造林及定砂工作，構築濱海綠色廊道；創新林產科技研發，提升國產木竹材附加價值及國際競爭力；重整加強國有林竹林經營管理、竹材生產質量管控、省工機械採伐模組化流程建立。 4. 推動平原地區之短期經濟林及公有地造林綠化工作，持續加強撫育平地造林地，以營造優質綠色生態環境。加強輔導公私有林經營及管理技術及獎勵造林後續輔導措施，建構木材生產技術體系，輔導林業生產合作社，媒合林農與林產加工業者合作，建立林業產業鏈。加強林木疫病、蟲害防治，確保林木健康管理，推動樹木保護工作。 5. 於全國國有林地內，依集水區整體治理原則，依據國有林集水區危險度評估結果，檢討轉化為「高、中、低」治理順序後，以安全為基礎，優先針對中、高危險集水區加強治理，辦理防砂工程及崩塌地復育，保障民眾生命財產安全，並建立治理工程生態友善機制，加強治理工程對生態保育措施。加速推動林道道路上下邊坡崩塌處理、地層滑動整治、排水設施改善、路基及鋪面改善、設置安全設施，以及生態通道規劃設置等工作，提供國人森林旅遊與林業經營管理安全之道路。 6. 以國有林大規模崩塌潛勢區判釋成果為基礎，持續追蹤判釋，並辦理監測分析及調查規劃工作，建立防災應變機制。 7. 整合自然步道、國家森林遊樂區、平地森林園區、林業文化園區及生態教育館等森林遊憩場域，活化與保存林業文化資源，發揮在地特色，充實各項必要且具公益性質之公共設施，以提供自然學習、環境教育及戶外遊憩體驗的優質場所，並結合各項遊憩場域、周邊農業及社區營造等產業，發展多樣化遊程及行銷推廣活動。 8. 加強全國自然保護區系統巡護管理、調查監測、技術訓練及環教解說活動；推動社區居民參與林業工作；取締或舉發違反野生動物保育法案件之獎勵；執行外來入侵動物監測、調查及移除。 9. 建置與維護國土生態保育綠色網絡，串聯東西向河川、綠帶，連結山脈至海岸，編織「森、川、里、海」廊道成為國土生物安全網；提升淺山、平原、濕地及海岸的生態棲地功能及生物多樣性涵養力，及透過社會一生態一生產地景與海景的保全活用來營造和串聯韌性社區，以促進永續發展。 	<p>預期成果：</p> <ol style="list-style-type: none"> 1. 建立森林資源長期監測體系，以掌握森林動態變化，適時調整森林經營策略。 2. 護管國家森林資源，結合民間力量加強林野巡護，並應用無人航空載具建立立體森林護管機制，提高森林護管效率，取締及防範森林火災、盜伐、濫墾及人為破壞等林政案件之發生，達到降低危害、減少損失目標，以維護國家森林資源之完整。加強經營林地產籍管理，健全出租林地管理，降低違約使用發生率，有效維護國家財產；收回出租造林地，更新造林，恢復林地生態之完整性，達穩定地質、國土保安等公益效能；宣導林業、環境教育及保育相關政策，落實全民愛林、保林、護林之觀念。管理經營全臺保安林；隨時保持海岸線保安林地之清潔及美觀，避免廢棄物影響保安林木之生長，確保海岸保安林地之完整，發揮海岸保安林之防風、定砂、防止潮害之功能，提供民眾優良之休憩場所。 3. 加強國有林造林，營造複層林相提高生物多樣性，成為生物良好棲息場所，發揮林木對二氧化碳吸存之功能，增加水源涵養及國土保安等效益；加強林木經營區內人工林中、後期撫育工作，建造優質經濟林，提高國產木材生產量；海岸林帶形成，可增強海岸脆弱地區形成綠色防護網，減緩飛砂、季節風、鹽霧及潮浪對沿海地區的危害。 4. 從地景角度結合公、私有地造林及綠化，建構多元、健康、優質森林，以營造臺灣優質環境，推動短期經濟林、檳榔廢園造林、公有地造林及綠化工作，並持續加強撫育平地造林地。公私有林經營輔導，建立培訓基地，強化營林技術，培育優質木材，提高國內木材之自給率。促進森林經營與產銷接軌，媒合農民、合作社伐採及林產加工等產業，發展特色林產業，創新發展多元與高價值之林產品。加強林木疫病蟲害防治，確保林木健康之管理，以人工除蔓方式防除小花蔓澤蘭等入侵植物，維護環境生態，推動樹木保護工作，維護具有保存價值之樹木及其生長環境。 5. 防止國有林地沖蝕崩塌，調節土石下移避免淤高河道，減緩洪水及土砂災害，並保護下游公共設施與人民生命財產之安全。辦理所轄林道之改善與維護，以維持林道暢通並確保林業經營人員、當地居民及遊客行車安全，提供原住民地區居民通行、觀光旅遊、軍事基地補給、山區農林產品等民生物資便捷之運輸交通，提升行車安全。 6. 可降低國有林大規模崩塌潛勢區土石下移，減緩崩塌土砂災害，強化防災應變能力，增進森林水土資源保育，並保障周邊保全對象之安全。 7. 辦理森林遊憩場域內之公共服務設施整建及改善工程，有效提升遊憩品質。整合林業文化資源、建構保存系統網絡，完善保存維護與經營管理工作。建立公眾參與良好管道，增強與各森林遊憩場域鄰近社區與產業策略聯盟關係。發展多樣化遊程、辦理環境解說活動及在地培力，藉此促進當地產業及經濟永續發展，活絡綠資源之產業生機，並提升民眾森林保育及林業文化之認知。 8. 補助社區林業計畫，促進社區、部落共同參與林業經營工作，從森林生態維護產出的效益上獲得經濟收益。持續辦理外來入侵動物之防治及移除，以維護臺灣生態環境，降低對經濟、社會之衝擊。 9. 落實淺山生態保育，擴大中央山脈生態保育廊道周邊土地的保護效應；建立跨部門、跨空間之合作關係，強化橫向與縱向整合及各權益關係者之參與；研擬與推動高 		

農業部林業及自然保育署花蓮分署
歲出計畫提要及分支計畫概況表

經資門併計

中華民國113年度

單位：新臺幣千元

工作計畫名稱及編號	5651021100 林業發展	預算金額	388,310
-----------	-----------------	------	---------

生態風險地區之保育策略，以提升生態系服務功能與生物多樣性涵養力，進而提升臺灣本島沿海生態系之韌性；營造人與自然和諧共生的友善生產與農業環境，增進社區韌性；以東西向河川、綠帶連結山脈、平原至海岸，增進自然地區、鄉村地區和都市地區的連結性和互惠關係，編織成具韌性和調適能力的「森、川、里、海」國土生物安全網。

分支計畫及用途別科目	金額	承辦單位	說明
01 森林生態系經營	6,057	經營企劃科、秘書室	1. 本分支計畫編列6,057千元，包含：
2000 業務費	5,480		(1) 依據行政院109年6月5日院臺農字第1090013521號函核定「森林永續經營及產業振興計畫（110-113年）」辦理，其中本科目編列6,057千元。
2003 教育訓練費	197		
2006 水電費	15		
2009 通訊費	317		
2018 資訊服務費	60		
2027 保險費	39		
2036 按日按件計資酬金	80		
2039 委辦費	1,274		
2051 物品	231		
2054 一般事務費	2,660		
2069 設施及機械設備養護費	18		
2072 國內旅費	589		
3000 設備及投資	577		
3030 資訊軟硬體設備費	577		
02 森林保護與林地管理	38,733	森林管理科	1. 本分支計畫編列38,733千元，包含：
2000 業務費	28,314		(1) 依據行政院109年6月5日院臺農字第1090013521號函核定「森林永續經營及產業振興計畫（110-113年）」辦理，其中本科目編列24,190千元。
2003 教育訓練費	172		
2006 水電費	27		
2009 通訊費	260		
2018 資訊服務費	370		
2021 其他業務租金	894		
2024 稅捐及規費	638		
2027 保險費	22		
2036 按日按件計資酬金	691		
2051 物品	2,407		
2054 一般事務費	19,263		
2069 設施及機械設備養護費	15		
2072 國內旅費	3,325		
2081 運費	230		
3000 設備及投資	3,205		
3025 運輸設備費	975		
3030 資訊軟硬體設備費	920		
			2. 工作內容包括：
			(1) 辦理強化國有林地護管、加強林野巡護工作，防救森林火災，取締及防範盜伐、濫墾等林政案件發生，招募森林監測志工，搭配登山團體等民間力量，並結合社區加強森林保護工作。
			(2) 辦理國有林地產籍管理、出租林地管理及暫准放租林地檢討解編事宜、土地鑑界複丈等申請地政業務及區外保安林地地籍登

**農業部林業及自然保育署花蓮分署
歲出計畫提要及分支計畫概況表**

經資門併計

中華民國113年度

單位：新臺幣千元

工作計畫名稱及編號	5651021100 林業發展		預算金額	388,310
分支計畫及用途別科目	金額	承辦單位	說明	
3035 雜項設備費	1,310		記及保安林經營管理。	
4000 獎補助費	7,214		(3)辦理林業宣導及保育、環教推廣等工作，深化全民保林、愛林、護林觀念。	
4040 對國內團體之捐助	640		(4)辦理濫墾地續辦清理計畫及國有林地占用收回林地等工作。	
4080 損失及賠償	6,574		(5)辦理臨海保安林之環境清潔並巡護監控執行情形，保持海岸線保安林地之清潔及美觀。	
			3.業務費28,314千元	
			(1)員工教育訓練費、水電費、電話及網路通訊費等459千元。	
			(2)系統維護費、租用車輛及房舍租金、地價稅、地政規費、保險等1,924千元。	
			(3)法律諮詢顧問費、邀請專家學者出席會議出席費、辦理課程講座鐘點費等691千元。	
			(4)購置物品、警示帶、噴漆、小型手工具、手套、蒐證用攝影監控器材等2,407千元。	
			(5)辦理海岸保安林環境清潔維護工作、勞務承攬及印刷等費用19,263千元(其中辦理媒體政策及業務宣導相關經費150千元)。	
			(6)辦公房舍及設備修繕等15千元。	
			(7)國內旅費、運費等3,555千元。	
			4.設備及投資3,205千元	
			(1)汰購保林機車、小貨車等975千元。	
			(2)汰購電腦等920千元。	
			(3)購置監視錄影設備等1,310千元。	
			5.獎補助費7,214千元	
			(1)捐助社區、登山團體協助巡護工作、捐助民間團體辦理林業相關活動等640千元。	
			(2)國有林出租造林地收回之補償經費6,574千元。	
03 厚植森林資源	45,358	經營企劃科	1.本分支計畫編列45,358千元，包含：	
2000 業務費	15,188		(1)依據行政院109年6月5日院臺農字第1090013521號函核定「森林永續經營及產業振興計畫(110-113年)」辦理，其中本科目編列39,024千元。	
2003 教育訓練費	25		(2)依據行政院111年12月8日院臺農字第1110017454號函核定「新興竹產業發展計畫(111至114年)」，其中本科目編列6,334千元。	
2006 水電費	198		2.工作計畫內容包括：	
2009 通訊費	240		(1)辦理國有林造林及人工林撫育工作，於國有林地之崩塌地、濫墾收回地、退化林地	
2012 土地租金	100			
2018 資訊服務費	120			
2021 其他業務租金	60			
2027 保險費	150			
2036 按日按件計資酬金	390			
2039 委辦費	3,090			

**農業部林業及自然保育署花蓮分署
歲出計畫提要及分支計畫概況表**

經資門併計

中華民國113年度

單位：新臺幣千元

工作計畫名稱及編號	5651021100 林業發展		預算金額	388,310
分支計畫及用途別科目	金額	承辦單位	說明	
2051 物品	1,366		等辦理造林復育作業，並針對已成林地加強中後期撫育工作，營造優質、健康及永續生產之森林。	
2054 一般事務費	3,514		(2)辦理加強海岸區外保安林之砂丘地、草地、低窪地、濫墾地收回、火災跡地及衰退林地復育造林作業，營造多層次林相，減緩飛砂、季節風、鹽霧及潮浪危害。	
2063 房屋建築養護費	100		(3)陸域關注區域加速復育為原生植被，以人為栽植作業加速生態系演替。	
2069 設施及機械設備養護費	260		(4)辦理推動永續林業生產作業技術，建立人工林收穫專業技術核心能力。	
2072 國內旅費	2,775		(5)加強辦理漂流木清理工作。	
2081 運費	2,800		3.業務費15,188千元	
3000 設備及投資	29,370		(1)員工教育訓練費、水電費、電話及網路通訊費、漂流木臨時堆置場地租金、電腦及資訊作業系統維護費、租用車輛、保險等893千元。	
3015 公共建設及設施費	28,720		(2)邀請專家學者出席會議出席費、辦理課程講座鐘點費等390千元。	
3030 資訊軟硬體設備費	400		(3)委託辦理小花蔓澤蘭分布監測、國產材相關林產品開發等3,090千元。	
3035 雜項設備費	250		(4)購置文具紙張、碳粉匣、電腦用品、耗材、業務用消耗品等1,366千元。	
4000 獎補助費	800		(5)辦理印刷、環境佈置、清潔、勞務承攬等3,514千元(其中辦理媒體政策及業務宣導相關經費20千元)。	
4010 對各縣市政府之補助	800		(6)辦公房舍及設備修繕等360千元。	
			(7)國內旅費、漂流木清運費等5,575千元。	
			4.設備及投資29,370千元	
			(1)辦理國有林造林、人工林撫育、疏伐、海岸林造林、國有林老化竹林更新撫育等28,720千元。	
			(2)汰購電腦、事務性設備等650千元。	
			5.獎補助費800千元，係補助地方政府辦理漂流木清運。	
04 公私有林經營及林產發展	52,068	經營企劃科	1.本分支計畫編列52,068千元，包含：	
2000 業務費	10,178		(1)依據行政院109年6月5日院臺農字第1090013521號函核定「森林永續經營及產業振興計畫(110-113年)」辦理，其中本科目編列47,401千元。	
2006 水電費	168		(2)依據行政院111年12月8日院臺農字第1110017454號函核定「新興竹產業發展計畫(111	
2009 通訊費	17			
2012 土地租金	425			
2036 按日按件計資酬金	391			
2039 委辦費	5,795			

**農業部林業及自然保育署花蓮分署
歲出計畫提要及分支計畫概況表**

經資門併計

中華民國113年度

單位：新臺幣千元

工作計畫名稱及編號	5651021100 林業發展		預算金額	388,310
分支計畫及用途別科目	金額	承辦單位	說明	
2045 國內組織會費	10		至114年)」，其中本科目編列4,667千元。	
2051 物品	341		2.工作計畫內容包括：	
2054 一般事務費	874		(1)辦理公有地造林、綠化、普查受保護樹木、疫病、蟲害及入侵植物防治等業務。	
2063 房屋建築養護費	80		(2)辦理各地方政府、機關、學校及團體輔導公私有林經營、技術講習、示範觀摩、建構林產產銷平臺、開發創新林產品、竹林經營輔導及產業發展等業務。	
2069 設施及機械設備養護費	180		3.業務費10,178千元	
2072 國內旅費	1,497		(1)水電費、電話及網路通訊費、苗圃租金等610千元。	
2081 運費	400		(2)邀請專家學者出席會議出席費、辦理課程講座鐘點費391千元。	
3000 設備及投資	15,650		(3)委託辦理平地造林、綠美化、樹木保護、竹商品開發、竹博覽會花蓮展區等5,795千元。	
3015 公共建設及設施費	15,450		(4)參加中華民國環境綠化協會會費、購置文具紙張、碳粉匣、電腦用品、耗材、業務用消耗品、印刷、環境佈置、勞務承攬等1,225千元(其中辦理媒體政策及業務宣導相關經費50千元)。	
3035 雜項設備費	200		(5)辦公房舍及設備等修繕費用、國內旅費、運費等2,157千元。	
4000 獎補助費	26,240		4.設備及投資15,650千元	
4010 對各縣市政府之補助	2,980		(1)辦理公有地造林及綠化等15,450千元。	
4040 對國內團體之捐助	3,060		(2)影印機及印表機等設備汰舊換新200千元。	
4085 獎勵及慰問	20,200		5.獎補助費26,240千元	
			(1)補助各地方政府辦理公私有林及竹林經營、林產產銷輔導、造林綠美化、入侵植物防治、受保護樹木維護等所需經費2,980千元。	
			(2)捐助國內團體辦理公私有林經營輔導、造林及綠美化、樹木保護、國產竹材產品產業輔導等3,060千元。	
			(3)平地造林私有農地獎勵金、檳榔廢園及轉作等方案之造林補貼等20,200千元。	
05 國有林整體治山防災及林道維護	60,977	集水區治理科	1.本分支計畫編列60,977千元，係依據行政院109年6月5日院臺農字第1090013521號函核定「森林永續經營及產業振興計畫(110-113年)」辦理。	
2000 業務費	5,277		2.工作計畫內容包括：	
2051 物品	480		(1)執行國有林地整體治山防災工作，以安全	
2054 一般事務費	1,397			
2072 國內旅費	3,400			

農業部林業及自然保育署花蓮分署
歲出計畫提要及分支計畫概況表

經資門併計

中華民國113年度

單位：新臺幣千元

工作計畫名稱及編號	5651021100 林業發展		預算金額	388,310
分支計畫及用途別科目	金額	承辦單位	說明	
3000 設備及投資	55,700		為基礎，生態為導向，辦理國有林地內之崩場地處理、防砂工程、維護與緊急處理及整體調查規劃等工作，並建立治理工程生態友善機制，加強治理工程對生態保育措施。 (2)辦理林道改善與維護工作，係辦理林道道路上下邊坡崩坍處理、地層滑動整治、排水系統改善、鋪面改善、設置安全設施、加強水土保持、植生綠美化，以及生態通道規劃設置等。 3.業務費5,277千元，係辦理國有林治山及林道各項會議所需物品、印刷、餐費及環境佈置、宣導品製作出版、野外安全裝備、國內旅費等(其中辦理媒體政策及業務宣導相關經費80千元)。 4.設備及投資55,700千元 (1)辦理國有林地內之土砂抑制工程，坡面基礎工程、坡面植生、坡面排水等崩場地處理工程與緊急維護處理工程及整體調查規劃，並辦理林道改善與維護工程等工作所需經費，其中工程管理費1,270千元，係按施工費55,700千元，扣除營造工程保險費及營業稅等後為52,915千元提列(計算方式：31,749千元*3%+21,166千元*1.5%=1,270千元)，依中央政府各機關工程管理費支用要點規定估算，並配合工程結算總價覈實於得提列數額內執行。	
3015 公共建設及設施費	55,700			
06 國有林大規模崩塌防災治理	4,186	集水區治理科	1.本分支計畫編列4,186千元，係依據行政院109年4月17日院臺忠字第1090170374號函及111年11月18日院臺忠字第1110193111號函核定「氣候變遷下大規模崩塌及不安定土砂防減災計畫(第二期)(110年至115年)」辦理。 2.工作計畫內容係以國有林大規模崩塌潛勢區判釋成果為基礎，持續追蹤判釋，並辦理監測分析及調查規劃工作，建立防災應變機制。 3.業務費4,186千元 (1)評選、審查會議所需委員出席費等50千元。 (2)委託國內學術及專業機構辦理國有林大規模崩塌潛勢區減災策略研擬及安全監測、國有林大規模崩塌潛勢區監測調查等3,980千元。	
2000 業務費	4,186			
2036 按日按件計資酬金	50			
2039 委辦費	3,980			
2072 國內旅費	156			

**農業部林業及自然保育署花蓮分署
歲出計畫提要及分支計畫概況表**

經資門併計

中華民國113年度

單位：新臺幣千元

工作計畫名稱及編號	5651021100 林業發展		預算金額	388,310
分支計畫及用途別科目	金額	承辦單位	說明	
07 森林遊憩場域發展與推動	133,812	森林育樂科	(3)國內旅費156千元。	
2000 業務費	34,107		1.本分支計畫編列133,812千元，包含：	
2003 教育訓練費	725		(1)依據行政院109年6月5日院臺農字第1090013521號函核定「森林永續經營及產業振興計畫(110-113年)」辦理，其中本科目編列32,677千元。	
2006 水電費	1,321		(2)依據行政院109年11月18日院臺農字第1090016356號函核定「林業文化資源保存與整體再發展中長程計畫(第一期)」辦理，其中本科目編列101,135千元。	
2009 通訊費	284		2.工作計畫內容包括：	
2012 土地租金	1,335		(1)辦理國家森林遊樂區計畫檢討、志工推廣業務及設施整建維護工作、生態教育館之經營管理，並發揮在地特色，透過多元推廣活動，推動自然學習及環境解說等工作。	
2018 資訊服務費	200		(2)辦理國有林自然步道之經營管理及環境維護，結合民間團體推動公私合作共同維護步道及活絡步道活動。	
2021 其他業務租金	270		(3)辦理大農大富平地森林園區、林田山林業文化園區及歷史建築之整建及管理維護工作，活化與保存林業文化資源，並促進周邊社區產業發展。	
2027 保險費	1,010		3.業務費34,107千元	
2036 按日按件計資酬金	1,105		(1)業務人員及志工教育訓練、森林遊憩場域之水電、通訊、土地租金、資訊系統維護、租用車輛、公共意外責任險、會議出席費、辦理訓練講座鐘點費等6,250千元。	
2039 委辦費	7,188		(2)辦理生態教育館之整合發展及環境教育課程執行、步道歷史調查、步道設施及環境監測等7,188千元(其中辦理媒體政策及業務宣導相關經費60千元)。	
2051 物品	650		(3)購置物品、印刷、業務宣導、建物養護等所需經費19,379千元(其中辦理媒體政策及業務宣導相關經費40千元)。	
2054 一般事務費	16,479		(4)國內旅費、運費等1,290千元。	
2063 房屋建築養護費	1,000		4.設備及投資99,705千元	
2069 設施及機械設備養護費	1,250		(1)辦理林田山房舍及歷史建築修復、整建及充實富源國家森林遊樂區之公共服務設施、辦理自然步道及平地森林園區之維護修繕、林田山林業文化園區之設施整建及景觀改善等工程99,575千元，其中工程管理	
2072 國內旅費	1,260			
2081 運費	30			
3000 設備及投資	99,705			
3010 房屋建築及設備費	76,039			
3015 公共建設及設施費	23,536			
3020 機械設備費	80			
3035 雜項設備費	50			

農業部林業及自然保育署花蓮分署
歲出計畫提要及分支計畫概況表

經資門併計

中華民國113年度

單位：新臺幣千元

工作計畫名稱及編號	5651021100 林業發展	預算金額	388,310
分支計畫及用途別科目	金額	承辦單位	說明
08 國家自然保育	18,201	自然保育科	<p>費2,838千元，係按94,596千元提列(計算方式：94,596千元*3%=2,838千元)，依中央政府各機關工程管理費支用要點規定估算，並配合工程結算總價覈實於得提列數額內執行。</p> <p>(2)購置事務性設備、山域救援使用設備等130千元。</p> <p>1.本分支計畫編列18,201千元，包含：</p> <p>(1)依據行政院109年6月5日院臺農字第1090013521號函核定「森林永續經營及產業振興計畫(110-113年)」辦理，其中本科目編列14,190千元。</p> <p>(2)依據行政院111年5月20日院臺農字第1110011603號函核定「外來入侵種埃及聖鸚、綠鬣蜥與恆春半島銀合歡移除及復育計畫(112-113年)」辦理，其中本科目編列377千元。</p> <p>2.工作計畫內容包括：</p> <p>(1)建置保護區經營管理架構，並辦理臺灣自然保護區域內各項野生動植物資源調查、監測及巡護工作；推動社區居民參與林業工作；執行外來入侵動物監測及移除工作。</p> <p>(2)落實野生動物保育法執行，辦理查緝、查核工作；野生動物及其產製品鑑識及輸出入審查管理；野生動物人工飼養族群管理及繁殖場查證；辦理野生動物族群調查及經營管理，野生動物保育教育宣導活動。</p> <p>(3)外來入侵種埃及聖鸚移除。</p> <p>(4)捕蜂捉蛇為民服務業務。</p> <p>3.業務費6,979千元</p> <p>(1)水電、公共意外責任險、會議出席費、辦理訓練講座鐘點費等262千元。</p> <p>(2)委託辦理各項野生動物資源調查、外來入侵種動物調查評估防治等5,567千元。</p> <p>(3)購置文具紙張、碳粉匣、電腦用品、耗材、勞務承攬等525千元。</p> <p>(4)國內旅費、運費等625千元。</p> <p>4.設備及投資272千元，係購置保護區環境監測與經營管理所需儀器與設備，以及保育展示場域修護工程等所需經費。</p> <p>5.獎補助費10,950千元</p>
2000 業務費	6,979		
2006 水電費	12		
2027 保險費	40		
2036 按日按件計資酬金	210		
2039 委辦費	5,567		
2051 物品	428		
2054 一般事務費	97		
2072 國內旅費	600		
2081 運費	25		
3000 設備及投資	272		
3030 資訊軟硬體設備費	177		
3035 雜項設備費	95		
4000 獎補助費	10,950		
4010 對各縣市政府之補助	5,980		
4040 對國內團體之捐助	4,950		
4085 獎勵及慰問	20		

**農業部林業及自然保育署花蓮分署
歲出計畫提要及分支計畫概況表**

經資門併計

中華民國113年度

單位：新臺幣千元

工作計畫名稱及編號	5651021100 林業發展		預算金額	388,310
分支計畫及用途別科目	金額	承辦單位	說明	
09 國土生態保育綠色網絡建置計畫	28,918	自然保育科、經營企劃科、森林管理科	(1)補助地方政府辦理生物多樣性、捕蜂捉蛇為民服務補助計畫、棲地保育調查、監測、野生動植物資源永續利用發展等5,980千元。 (2)捐助國內團體辦理棲地環境營造、棲地復育行動、自然保育相關技能訓練、推動社區林業等4,950千元。 (3)依取締或舉發違反野生動物保育法案件獎勵辦法核發獎勵及社區林業特優社區獎勵金等所需經費20千元。 1.本分支計畫編列28,918千元，係依據行政院110年7月6日院臺農字第1100017358號函核定「國土生態保育綠色網絡建置計畫（111-114年）」辦理。 2.工作計畫內容包括： (1)建全國土生態綠網藍圖。 (2)生態植被復育與入侵種移除。 (3)生態廊道串連與動物通道建置。 (4)高風險地區與瀕危物種保育。 (5)里山倡議與地景保育推動。 3.業務費21,168千元 (1)辦理各項工作所需教育訓練、水電、通訊、場地租金、租用車輛、保險、會議出席費、教育訓練所需講座鐘點費等1,043千元。 (2)委託辦理生態廊道串連、友善生物棲地個案輔導、瀕危物種保育、原生植物培育試驗、友善環境生態造林及植物試驗、生態植被復育作業之監測及效益評估、國土生態綠網關注區域公私協力經營管理及教育推廣等所需經費17,930千元。 (3)會費、購置文具紙張、碳粉匣、電腦用品、耗材、印刷、勞務承攬、設施養護、國內旅費等2,195千元。 4.設備及投資4,115千元，係辦理生態造林工作等。 5.獎補助費3,635千元，係補助各地方政府、民間團體、機關學校，辦理地質公園推動、結合社區加強國土生態綠色網絡關注區域經營管理、生態植被復育等所需經費。	
2000 業務費	21,168			
2003 教育訓練費	212			
2006 水電費	108			
2009 通訊費	138			
2012 土地租金	200			
2018 資訊服務費	56			
2021 其他業務租金	10			
2027 保險費	12			
2036 按日按件計資酬金	307			
2039 委辦費	17,930			
2045 國內組織會費	20			
2051 物品	460			
2054 一般事務費	440			
2069 設施及機械設備養護費	180			
2072 國內旅費	1,095			
3000 設備及投資	4,115			
3015 公共建設及設施費	4,115			
4000 獎補助費	3,635			
4010 對各縣市政府之補助	1,148			
4030 對特種基金之補助	1,500			
4040 對國內團體之捐助	987			

**農業部林業及自然保育署花蓮分署
各項費用彙計表**

中華民國113年度

單位：新臺幣千元

工作計畫名稱及編號 第一、二級用途別 科目名稱及編號	5651020100 一般行政	5651021000 林業管理	5651021100 林業發展	合 計
合 計	246,089	13,392	388,310	647,791
1000 人事費	227,059	-	-	227,059
1015 法定編制人員待遇	94,372	-	-	94,372
1020 約聘僱人員待遇	30,968	-	-	30,968
1025 技工及工友待遇	20,412	-	-	20,412
1030 獎金	31,843	-	-	31,843
1035 其他給與	7,236	-	-	7,236
1040 加班費	9,292	-	-	9,292
1050 退休離職儲金	15,747	-	-	15,747
1055 保險	17,189	-	-	17,189
2000 業務費	10,932	5,642	130,877	147,451
2003 教育訓練費	10	50	1,331	1,391
2006 水電費	498	72	1,849	2,419
2009 通訊費	280	48	1,256	1,584
2012 土地租金	-	-	2,060	2,060
2018 資訊服務費	389	50	806	1,245
2021 其他業務租金	-	-	1,234	1,234
2024 稅捐及規費	423	-	638	1,061
2027 保險費	302	-	1,273	1,575
2036 按日按件計資酬金	40	85	3,224	3,349
2039 委辦費	-	3,842	44,824	48,666
2045 國內組織會費	-	-	30	30
2051 物品	2,049	550	6,363	8,962
2054 一般事務費	4,046	200	44,724	48,970
2063 房屋建築養護費	1,442	100	1,180	2,722
2066 車輛及辦公器具養護費	1,033	-	-	1,033
2069 設施及機械設備養護費	290	-	1,903	2,193
2072 國內旅費	50	633	14,697	15,380
2081 運費	-	12	3,485	3,497
2093 特別費	80	-	-	80

**農業部林業及自然保育署花蓮分署
各項費用彙計表**

中華民國113年度

單位：新臺幣千元

工作計畫名稱及編號 第一、二級用途別 科目名稱及編號	5651020100 一般行政	5651021000 林業管理	5651021100 林業發展	合 計
3000 設備及投資	6,616	5,750	208,594	220,960
3010 房屋建築及設備費	6,386	-	76,039	82,425
3015 公共建設及設施費	-	-	127,521	127,521
3020 機械設備費	-	-	80	80
3025 運輸設備費	-	-	975	975
3030 資訊軟硬體設備費	150	-	2,074	2,224
3035 雜項設備費	80	5,750	1,905	7,735
4000 獎補助費	1,482	2,000	48,839	52,321
4010 對各縣市政府之補助	-	2,000	10,908	12,908
4030 對特種基金之補助	-	-	1,500	1,500
4040 對國內團體之捐助	-	-	9,637	9,637
4080 損失及賠償	-	-	6,574	6,574
4085 獎勵及慰問	1,482	-	20,220	21,702

農業部林業及自然保育署花蓮分署

人事費彙計表

中華民國113年度

單位：新臺幣千元

人 事 費 別	金 額	說 明
一、民意代表待遇	-	
二、政務人員待遇	-	
三、法定編制人員待遇	94,372	
四、約聘僱人員待遇	30,968	
五、技工及工友待遇	20,412	
六、獎金	31,843	
七、其他給與	7,236	
八、加班費	9,292	
九、退休退職給付	-	
十、退休離職儲金	15,747	
十一、保險	17,189	
十二、調待準備	-	
合 計	227,059	

農業部林業及自然
預算員額
中華民國

科 目				員 額 (單位：													
款	項	目	節 名 稱	職 員		警 察		法 警		駐 警		工 友		技 工		駕 駛	
				本年度	上年度	本年度	上年度	本年度	上年度	本年度	上年度	本年度	上年度	本年度	上年度	本年度	上年度
16			005100000 農業部主管														
	2		005102000 林業及自然保育署 及所屬	124	130	-	-	-	-	-	-	6	6	43	52	2	2
		2	5651020100 一般行政	124	130	-	-	-	-	-	-	6	6	43	52	2	2

保育署花蓮分署
明細表

113年度

單位：新臺幣千元

人								年 需 經 費			說 明
聘 用		約 僱		駐外雇員		合 計		本 年 度	上 年 度	比 較	
本 年 度	上 年 度	本 年 度	上 年 度	本 年 度	上 年 度	本 年 度	上 年 度				
-	-	68	60	-	-	243	250	217,767	223,028	-5,261	
-	-	68	60	-	-	243	250	217,767	223,028	-5,261	1. 本年度243人較上年度250人，減列職員6人、技工9人，增列約僱8人。 2. 本年度非以人事費支付勞務承攬支出，包括： (1) 一般行政計畫預計運用9人，經費3,541千元。 (2) 林業發展計畫預計運用59人，經費21,686千元。

**農業部林業及自然保育署花蓮分署
公務車輛明細表**

中華民國113年度

單位：新臺幣千元

車輛數	車輛種類	乘客人數 不含司機	購置 年月	汽缸總 排氣量 (立方公分)	油料費			養護費	其他	備註
					數量(公升)	單價(元)	金額			
1	現有車輛： 小客車及小客貨兩 用車	7	97.11	2,500	0	0.00	0	0	20	0072-QH。 花蓮分署
1	小客車及小客貨兩 用車	6	98.06	2,700	1,668	30.60	51	9	22	0533-QH。 花蓮分署(預 計112年7月汰 換四輪傳動客 貨兩用車)
1	小客車及小客貨兩 用車	4	101.05	2,400	1,668	30.60	51	9	20	4193-J8。 花蓮分署(預 計112年7月汰 換四輪傳動客 貨兩用車)
1	小客車及小客貨兩 用車	4	102.05	2,400	1,668	30.60	51	51	21	AAE-7883。 花蓮分署
1	小客車及小客貨兩 用車	4	105.06	2,400	1,668	30.60	51	51	21	AJL-7072。 花蓮分署
1	小客車及小客貨兩 用車	4	105.06	2,400	1,668	30.60	51	51	21	AJL-7075。 花蓮分署
1	小客車及小客貨兩 用車	4	109.12	2,000	1,668	30.60	51	26	20	BKL-7822。 花蓮分署
1	小客車及小客貨兩 用車	4	109.12	2,000	1,668	30.60	51	26	20	BKL-7825。 花蓮分署
1	小客車及小客貨兩 用車	4	109.12	2,000	1,668	30.60	51	26	20	BKL-7830。 花蓮分署
1	小客車及小客貨兩 用車	4	110.10	2,000	1,668	30.60	51	26	20	BKV-2102。 花蓮分署
1	小客車及小客貨兩 用車	4	110.11	2,000	1,668	30.60	51	26	20	BNU-2163。 花蓮分署
1	小客車及小客貨兩 用車	4	111.08	2,500	1,668	30.60	51	9	25	BQZ-0971。 花蓮分署
1	小客車及小客貨兩 用車	4	111.08	2,500	1,668	30.60	51	9	25	BQZ-0972。 花蓮分署
1	小貨車	1	98.04	2,000	556	30.60	17	17	16	9251-UZ。 花蓮分署
1	小貨車	1	99.04	1,200	1,668	30.60	51	51	11	3483-VQ。 花蓮分署
1	小貨車	1	109.12	1,500	1,668	30.60	51	26	12	BKL-9773。 花蓮分署
1	小貨車	1	109.12	1,500	1,668	30.60	51	26	12	BKL-9781。 花蓮分署
1	小貨車	1	109.12	1,500	1,668	30.60	51	25	12	BKL-9791。 花蓮分署
1	小貨車	1	111.08	1,500	1,668	30.60	51	8	12	BQS-8951。 花蓮分署

**農業部林業及自然保育署花蓮分署
公務車輛明細表**

中華民國113年度

單位：新臺幣千元

車輛數	車輛種類	乘客人數 不含司機	購置 年月	汽缸總 排氣量 (立方公分)	油料費			養護費	其他	備註
					數量(公升)	單價(元)	金額			
1	小貨車	1	111.08	1,500	1,668	30.60	51	8	12	BQS-8953。 花蓮分署
1	小貨車	1	111.08	1,500	1,668	30.60	51	8	12	BQS-8971。 花蓮分署
2	機車	1	102.09	150	0	30.60	0	0	0	花：AER-9098 、AER-9100。
5	機車	1	103.04	150	1,560	30.60	48	17	7	花：068-NEE 、301-NEE、3 02-NEE、303- NEE、305-NEE (預計113年7 月汰換燃油機 車)
1	機車	1	104.12	150	312	30.60	10	3	1	花：MBC-5670 。
1	機車	1	105.05	150	312	30.60	10	3	1	花：MBC-8319 。
2	機車	1	106.08	125	624	30.60	19	7	2	花：MHP-9011 、MHP-9012。
5	機車	1	107.07	125	1,560	30.60	48	17	6	花：MPW-2819 、MPW-2820、 MPW-2821、MP W-2822、MPW- 2823。
12	機車	1	108.05	125	3,744	30.60	115	42	14	花：MUU-7270 、MUU-7271、 MUU-7272、MU U-7273、MUU- 7275、MUU-72 76、MUU-7277 、MUU-7278、 MUU-7279、MU U-7280、MUU- 7281、MUU-72 82。
23	機車	1	109.09	150	7,176	30.60	220	80	30	花：NDD-0391 、NDD-0392、 NDD-0393、ND D-0395、NDD- 0396、NDD-03 97、NDD-0398 、NDD-0399、 NDD-0501、ND D-0502、NDD- 0506、NDD-05 07、NDD-0508 、NDD-0509、 NDD-0510、ND D-0511、NDD-

**農業部林業及自然保育署花蓮分署
公務車輛明細表**

中華民國113年度

單位：新臺幣千元

車輛數	車輛種類	乘客人數 不含司機	購置 年月	汽缸總 排氣量 (立方公分)	油料費			養護費	其他	備註
					數量(公升)	單價(元)	金額			
27	機車	1	1110.09	150	8,424	30.60	258	94	36	0512、NDD-0516、NDD-0517、NDD-0518、NDD-0519、NDD-0521、NDD-0522。 花：NLM-6332、NLM-6333、NLM-6335、NLM-6338、NLM-6350、NLM-6351、NLM-6352、NLM-6353、NLM-6355、NLM-6361、NLM-6362、NLM-6365、NLM-6370、NLM-6371、NLM-6372、NLM-6373、NLM-6375、NLM-6376、NLM-6377、NLM-6378、NLM-6379、NLM-6380、NLM-6381、NLM-6382、NLM-6383、NLM-6385、NLM-6386。
14	機車	1	1111.07	150	4,368	30.60	134	49	19	花：NLP-7282、NLP-7283、NLP-7285、NLP-7287、NLP-7290、NLP-7291、NLP-7292、NLP-7293、NLP-7295、NLP-7296、NLP-7297、NLP-7298、NLP-7299、NLP-7300。
6	機車	1	1112.07	150	1,872	30.60	57	21	8	花蓮分署(預計112購置燃油機車)
1	本年度新增車輛： 小貨車	1	1113.07	1,500	834	30.60	26	4	12	新購008。 花蓮分署。預計113年7月購置。
	合 計				63,034		1,929	825	510	

附錄十、農業部林業及自然保育署
航測及遙測分署

農業部林業及自然保育署航測及遙測分署

目 次

中華民國 113 年度

	頁 次
一、歲出計畫提要及分支計畫概況表 -----	423—426
二、各項費用彙計表 -----	427—428
三、人事費彙計表 -----	429
四、預算員額明細表 -----	430—431
五、公務車輛明細表 -----	432

農業部林業及自然保育署航測及遙測分署 歲出計畫提要及分支計畫概況表

經資門併計

中華民國113年度

單位：新臺幣千元

工作計畫名稱及編號	5651020100 一般行政	預算金額	77,644
-----------	-----------------	------	--------

計畫內容：
辦理本分署各項人事費用、經常性業務、資訊應用與管理
等。

預期成果：
維持本分署各項業務正常運作，完成良好機關管理工作。

分支計畫及用途別科目	金額	承辦單位	說明
01 人員維持	73,049	人事室	本分支計畫包括職員54人，技工1人，駕駛2人， 工友2人，共計59人，計需人事費如列數。
1000 人事費	73,049		
1015 法定編制人員待遇	44,800		
1025 技工及工友待遇	2,124		
1030 獎金	11,614		
1035 其他給與	2,204		
1040 加班費	2,771		
1045 退休退職給付	20		
1050 退休離職儲金	5,136		
1055 保險	4,380		
02 基本行政工作維持	4,595	各科室	本分支計畫係辦理一般性行政事務工作等所需 之經常性維持經費，其內容包括： 1. 員工教育訓練費40千元。 2. 水電費1,250千元。 3. 郵資、電話、網路通訊等412千元。 4. 資訊作業相關設備保養、維修及操作等100千 元。 5. 郵政信箱租金1千元。 6. 公務車輛牌照稅、汽車燃料使用費等88千元。 7. 公務車輛及辦公廳舍保險費等80千元。 8. 聘請講師或專家學者之鐘點費及出席費等40千 元。 9. 公務車輛油料、文具紙張及碳粉匣等281千元 。 10. 印刷、保全、環境維護、辦理員工文康活動 等1,563千元。 11. 辦公廳舍及其他建築修繕維護費用2千元。 12. 公務車輛及辦公器具等維護費202千元。 13. 廣播系統等設備養護費90千元。 14. 國內旅費40千元。 15. 分署長特別費80千元。 16. 汰換電腦及相關軟硬體設備等50千元。 17. 汰購冷氣機、影印機等事務設備90千元。 18. 退休人員三節慰問金186千元。
2000 業務費	4,269		
2003 教育訓練費	40		
2006 水電費	1,250		
2009 通訊費	412		
2018 資訊服務費	100		
2021 其他業務租金	1		
2024 稅捐及規費	88		
2027 保險費	80		
2036 按日按件計資酬金	40		
2051 物品	281		
2054 一般事務費	1,563		
2063 房屋建築養護費	2		
2066 車輛及辦公器具養護費	202		
2069 設施及機械設備養護費	90		
2072 國內旅費	40		
2093 特別費	80		
3000 設備及投資	140		
3030 資訊軟硬體設備費	50		
3035 雜項設備費	90		
4000 獎補助費	186		
4085 獎勵及慰問	186		

農業部林業及自然保育署航測及遙測分署 歲出計畫提要及分支計畫概況表

經資門併計

中華民國113年度

單位：新臺幣千元

工作計畫名稱及編號	5651021100 林業發展	預算金額	291,094
-----------	-----------------	------	---------

計畫內容：

1. 執行森林永久樣區複查，建立森林資源長期監測體系，並辦理國家生物多樣性及臺灣全區航遙測影像之時序空間資訊建置及應用服務發展等國土資訊建置工作。
2. 建置與維護國土生態保育綠色網絡，串聯東西向河川、綠帶，連結山脈至海岸，編織「森、川、里、海」廊道成為國土生物安全網；提升淺山、平原、濕地及海岸的生態棲地功能及生物多樣性涵養力，及透過社會－生態－生產地景與海景的保全活用來營造和串聯韌性社區，以促進永續發展。
3. 為滿足各機關施政規劃所需，規劃推動航遙測飛機更新，計畫以融資租賃方式取得2架飛機，租約期間7年，由承辦廠商負責提供飛機、飛行員及維護等服務，租約期滿後，飛機由民間業者無償移轉政府所有。

預期成果：

1. 完成年度經營施政等計畫之編擬、建立森林資源長期監測體系，以掌握森林動態變化，適時調整森林經營策略；建構國家生物多樣性資訊網絡，促成公部門生物多樣性資訊蒐集保存及整合，蒐集擴充臺灣全區航遙測時序影像並強化流通服務效能，供應國土規劃、環境監測及防救災空間分析應用。
2. 落實淺山生態保育，擴大中央山脈生態保育廊道周邊土地的保護效應；建立跨部門、跨空間之合作關係，強化橫向與縱向整合及各權益關係者之參與；研擬與推動高生態風險地區之保育策略，以提升生態系服務功能與生物多樣性涵養力，進而提升臺灣本島沿海與離島地區生態系之韌性；營造人與自然和諧共生的友善生產與農業環境，增進社區韌性；以東西向河川、綠帶連結山脈、平原至海岸，增進自然地區、鄉村地區和都市地區的連結性和互惠關係，編織成具韌性和調適能力的「森、川、里、海」國土生物安全網。
3. 完成本計畫租機採購程序，依融資租賃契約，承攬廠商啟動辦理飛機改裝認證等作業，俾利執行航攝任務，持續以公務單位能自主且機動執行航攝任務等多元化業務，提升我國航遙測運作能量，增加防救災資訊蒐集，強化防救災體系。

分支計畫及用途別科目	金額	承辦單位	說明
01 森林生態系經營	137,130	各科室	1. 本分支計畫編列137,130千元，包含：
2000 業務費	105,897		(1) 依據行政院109年6月5日院臺農字第1090013521號函核定「森林永續經營及產業振興計畫(110-113年)」辦理，其中本科目編列11,874千元。
2003 教育訓練費	100		
2009 通訊費	1,538		
2018 資訊服務費	48,906		
2021 其他業務租金	104		
2027 保險費	1,900		
2036 按日按件計資酬金	85		
2039 委辦費	20,134		
2045 國內組織會費	40		
2051 物品	1,076		
2054 一般事務費	25,444		
2069 設施及機械設備養護費	4,282		
2072 國內旅費	2,288		
3000 設備及投資	31,127		(2) 依據行政院109年10月12日院臺農字第109029137號函核定「擴大國家航空影像服務暨農業生態時空資訊多元應用」辦理，其中本科目編列125,256千元。
3025 運輸設備費	1,700		
3030 資訊軟硬體設備費	29,427		
4000 獎補助費	106		
4040 對國內團體之捐助	106		
			2. 工作計畫內容包含：
			(1) 辦理森林資源調查影像圖資製作及農林資源航測調查與航空攝影等相關工作。
			(2) 辦理臺灣全區航遙測影像之時序空間資訊建置及應用服務發展等國土資訊建置工作。
			3. 業務費105,897千元
			(1) 員工教育訓練費、電話及網路通訊費等1,638千元。
			(2) 辦理資訊安全管理制度維護、機房及電腦與網路應用服務維護、入口網站維護、地理資訊系統及空間資料倉儲維護、航遙測圖資供應平臺優化及資訊設備維護等48,906千元。
			(3) 調查外業所需車輛租金、製圖專業貴重儀器設備保險費、專家學者出席費等2,089千

**農業部林業及自然保育署航測及遙測分署
歲出計畫提要及分支計畫概況表**

經資門併計

中華民國113年度

單位：新臺幣千元

工作計畫名稱及編號	5651021100 林業發展	預算金額	291,094
分支計畫及用途別科目	金額	承辦單位	說明
			元。
			(4)委託辦理航空攝影與福衛影像供應工作、圖資處理及發布、林區空中三角點建置工作等20,134千元(其中辦理媒體政策及業務宣導相關經費1,225千元)。
			(5)參加地理資訊學會等團體會費、業務用消耗品及測量外業用油料等1,116千元。
			(6)航攝影像圖資供應業務承攬、保全、清潔維護等25,444千元(其中辦理媒體政策及業務宣導相關經費200千元)。
			(7)圖資輸出相關設備維護、控制點測量工作國內旅費等6,570千元。
			4.設備及投資31,127千元，係採購車輛、無人機等設備，辦理機房設備、伺服器作業系統升級，購置軟體、汰換電腦設備，擴充及汰換圖資判釋相關設備等所需經費。
			5.獎補助費106千元，係捐助民間團體辦理遙感探測活動等。
09 國土生態保育綠色網絡建置計畫	6,758	影像應用科	1.本分支計畫編列6,758千元，係依據行政院110年7月6日院臺農字第1100017358號函核定「國土生態保育綠色網絡建置計畫(111-114年)」辦理，其中本科目編列6,758千元。
2000 業務費	6,622		2.工作計畫內容係建全國土生態綠網藍圖。
2018 資訊服務費	200		3.業務費6,622千元，係辦理影像處理軟體維護、無人機保險、無人機委外拍攝、無線電相關設備維護、國內旅費等。
2027 保險費	640		4.設備及投資136千元，係購置影像拍攝處理設備等。
2039 委辦費	4,800		
2069 設施及機械設備養護費	672		
2072 國內旅費	310		
3000 設備及投資	136		
3030 資訊軟硬體設備費	136		
10 國家航遙測飛機更新計畫	147,206	航空攝影科	本分支計畫編列147,206千元，係依據行政院108年4月19日院臺農字第1080011533號函及111年5月30日院臺農字第1110016087號函核定「國家航遙測飛機更新計畫(109-118年)」辦理，本年度編列147,206千元，工作計畫內容包括：
2000 業務費	82,439		1.辦理航遙測飛機融資租賃等工作。
2039 委辦費	66,805		2.業務費82,439千元，係持續委託辦理航遙測飛機融資租賃履約督導作業，以及融資租賃模式辦理國家航遙測飛機更新採購案履約所需相關經費。
2069 設施及機械設備養護費	13,033		3.設備及投資64,767千元，係為因應國家航遙測飛機更新計畫推動，蒐集多元航遙測影像所需，購置影像處理相關設備，以及融資租賃模式辦理國家航遙測飛機更新採購案履約所需相關
2072 國內旅費	2,601		
3000 設備及投資	64,767		
3025 運輸設備費	63,592		
3030 資訊軟硬體設備費	1,175		

**農業部林業及自然保育署航測及遙測分署
歲出計畫提要及分支計畫概況表**

經資門併計

中華民國113年度

單位：新臺幣千元

工作計畫名稱及編號	5651021100 林業發展	預算金額	291,094
分支計畫及用途別科目	金 額	承 辦 單 位	說 明
			經費。

**農業部林業及自然保育署航測及遙測分署
各項費用彙計表**

中華民國113年度

單位：新臺幣千元

工作計畫名稱及編號 第一、二級用途別 科目名稱及編號	5651020100 一般行政	5651021100 林業發展				合 計
合 計	77,644	291,094				368,738
1000 人事費	73,049	-				73,049
1015 法定編制人員待遇	44,800	-				44,800
1025 技工及工友待遇	2,124	-				2,124
1030 獎金	11,614	-				11,614
1035 其他給與	2,204	-				2,204
1040 加班費	2,771	-				2,771
1045 退休退職給付	20	-				20
1050 退休離職儲金	5,136	-				5,136
1055 保險	4,380	-				4,380
2000 業務費	4,269	194,958				199,227
2003 教育訓練費	40	100				140
2006 水電費	1,250	-				1,250
2009 通訊費	412	1,538				1,950
2018 資訊服務費	100	49,106				49,206
2021 其他業務租金	1	104				105
2024 稅捐及規費	88	-				88
2027 保險費	80	2,540				2,620
2036 按日按件計資酬金	40	85				125
2039 委辦費	-	91,739				91,739
2045 國內組織會費	-	40				40
2051 物品	281	1,076				1,357
2054 一般事務費	1,563	25,444				27,007
2063 房屋建築養護費	2	-				2
2066 車輛及辦公器具養護費	202	-				202
2069 設施及機械設備養護費	90	17,987				18,077
2072 國內旅費	40	5,199				5,239
2093 特別費	80	-				80
3000 設備及投資	140	96,030				96,170
3025 運輸設備費	-	65,292				65,292

**農業部林業及自然保育署航測及遙測分署
各項費用彙計表**

中華民國113年度

單位：新臺幣千元

工作計畫名稱及編號 第一、二級用途別 科目名稱及編號	5651020100 一般行政	5651021100 林業發展				合 計
3030 資訊軟硬體設備費	50	30,738				30,788
3035 雜項設備費	90	-				90
4000 獎補助費	186	106				292
4040 對國內團體之捐助	-	106				106
4085 獎勵及慰問	186	-				186

農業部林業及自然保育署航測及遙測分署
人事費彙計表

中華民國113年度

單位：新臺幣千元

人 事 費 別	金 額	說 明
一、民意代表待遇	-	
二、政務人員待遇	-	
三、法定編制人員待遇	44,800	
四、約聘僱人員待遇	-	
五、技工及工友待遇	2,124	
六、獎金	11,614	
七、其他給與	2,204	
八、加班費	2,771	
九、退休退職給付	20	
十、退休離職儲金	5,136	
十一、保險	4,380	
十二、調待準備	-	
合 計	73,049	

農業部林業及自然保
預算員額
中華民國

科 目				員 額 (單位：														
款	項	目	節 名 稱	職 員		警 察		法 警		駐 警		工 友		技 工		駕 駛		
				本年度	上年度	本年度	上年度	本年度	上年度	本年度	上年度	本年度	上年度	本年度	上年度	本年度	上年度	
16																		
	2			005100000 農業部主管														
		2		005102000 林業及自然保育署 及所屬	54	54	-	-	-	-	-	-	2	2	1	1	2	2
			2	5651020100 一般行政	54	54	-	-	-	-	-	-	2	2	1	1	2	2

育署航測及遙測分署
明細表

113年度

單位：新臺幣千元

人								年 需 經 費			說 明
聘 用		約 僱		駐外雇員		合 計		本 年 度	上 年 度	比 較	
本 年 度	上 年 度	本 年 度	上 年 度	本 年 度	上 年 度	本 年 度	上 年 度				
-	-	-	-	-	-	59	59	70,278	70,400	-122	1. 本年度59人與上年度同。 2. 本年度非以人事費支付勞務承攬支出，包括： (1) 一般行政計畫預計運用4人，經費1,380千元。 (2) 林業發展計畫預計運用39人，經費33,288千元。
-	-	-	-	-	-	59	59	70,278	70,400	-122	

**農業部林業及自然保育署航測及遙測分署
公務車輛明細表**

中華民國113年度

單位：新臺幣千元

車輛數	車輛種類	乘客人數 不含司機	購置 年月	汽缸總 排氣量 (立方公分)	油料費			養護費	其他	備註
					數量(公升)	單價(元)	金額			
1	現有車輛： 小客車及小客貨兩 用車	6	98.06	2,700	1,668	27.30	46	30	23	0535-QH。 航遙測分署(預計113年7月 汰換四輪傳動 客貨兩用車)
1	小客車及小客貨兩 用車	4	101.05	2,400	1,668	30.60	51	51	21	4196-J8。 航遙測分署
1	小客車及小客貨兩 用車	4	107.07	2,400	1,668	30.60	51	34	21	AXF-8015。 航遙測分署
1	小貨車	1	110.10	2,378	1,668	30.60	51	25	15	BKV-7621。 航遙測分署
1	機車	1	111.08	0	0	0.00	0	2	1	測：EPU-3825 。
2	機車	1	112.05	0	0	0.00	0	3	1	測：EPV-5092 、EPV-5093。
	合 計				6,672		199	145	82	

附錄十一、農業部林業及自然保育署阿里山
林業鐵路及文化資產管理處

農業部林業及自然保育署阿里山林業鐵路及文化資產管理處

目 次

中華民國 113 年度

	頁 次
一、歲出計畫提要及分支計畫概況表 -----	433—435
二、各項費用彙計表 -----	436—437
三、人事費彙計表 -----	439
四、預算員額明細表 -----	440—441
五、公務車輛明細表 -----	442

農業部林業及自然保育署阿里山林業鐵路及文化資產管理處
歲出計畫提要及分支計畫概況表

經資門併計

中華民國113年度

單位：新臺幣千元

工作計畫名稱及編號	5651020100 一般行政	預算金額	65,270
-----------	-----------------	------	--------

計畫內容：
辦理本處各項人事費用、經常性業務、資訊應用與管理等。

預期成果：
維持本處各項業務正常運作，完成良好機關管理工作。

分支計畫及用途別科目	金額	承辦單位	說明
01 人員維持	57,600	人事室	本分支計畫包括職員47人，共需人事費如列數。
1000 人事費	57,600		
1015 法定編制人員待遇	36,576		
1030 獎金	9,155		
1035 其他給與	730		
1040 加班費	3,513		
1050 退休離職儲金	4,287		
1055 保險	3,339		
02 基本行政工作維持	7,670	秘書室、人事室	本分支計畫係辦理一般性行政事務工作等所需之經常性維持經費，其內容包括：
2000 業務費	7,118		
2003 教育訓練費	40		1.員工教育訓練費40千元。
2006 水電費	455		2.水電費455千元。
2009 通訊費	400		3.郵資、電話、網路通訊等400千元。
2018 資訊服務費	343		4.資訊安全防護、公文管理及薪資管理系統維護及軟體使用費等343千元。
2021 其他業務租金	2		5.郵政信箱租金2千元。
2024 稅捐及規費	34		6.公務車輛牌照稅、汽車燃料使用費、土地及房屋稅等34千元。
2027 保險費	101		7.公務車輛及辦公廳舍保險費等101千元。
2036 按日按件計資酬金	40		8.聘請講師或專家學者鐘點費及出席費等40千元。
2051 物品	193		9.公務車輛油料、文具紙張及碳粉匣等193千元。
2054 一般事務費	3,536		10.印刷、保全、環境維護及辦理員工文康活動等3,512千元及員工協助方案相關經費24千元，合計3,536千元。
2063 房屋建築養護費	1,627		11.辦公廳舍及其他建築修繕維護等費用1,627千元。
2066 車輛及辦公器具養護費	60		12.公務車輛及辦公器具等維護費60千元。
2069 設施及機械設備養護費	157		13.電力系統、冷氣機及印表機等設備養護費157千元。
2072 國內旅費	50		14.國內旅費50千元。
2093 特別費	80		15.處長特別費80千元。
3000 設備及投資	540		16.辦公廳舍空間調整150千元。
3010 房屋建築及設備費	150		17.汰換電腦設備等190千元。
3030 資訊軟硬體設備費	190		18.汰購冷氣機、影印機、飲水機等事務設備200千元。
3035 雜項設備費	200		19.退休人員三節慰問金12千元。
4000 獎補助費	12		
4085 獎勵及慰問	12		

農業部林業及自然保育署阿里山林業鐵路及文化資產管理處
歲出計畫提要及分支計畫概況表

經資門併計

中華民國113年度

單位：新臺幣千元

工作計畫名稱及編號	5651021100 林業發展	預算金額	260,994
-----------	-----------------	------	---------

計畫內容：

1. 辦理2024竹博覽會暨世界竹論壇，並且協助規劃、行銷及宣傳，推動國內竹產業發展。
2. 整合自林業文化園區等森林遊憩場域，活化與保存林業文化資源，發揮在地特色，充實各項必要且具公益性質之公共設施，以提供自然學習、環境教育及戶外遊憩體驗的優質場所，並結合各項遊憩場域、周邊農業及社區營造等產業，發展多樣化遊程及行銷推廣活動。

預期成果：

1. 促進森林經營與產銷接軌，媒合農民、合作社伐採及林產加工等產業，發展特色林產業，創新發展多元與高價值之林產品。
2. 辦理森林遊憩場域內之公共服務設施整建及改善工程，有效提升遊憩品質。整合林業文化資源、建構保存系統網絡，完善保存維護與經營管理工作。建立公眾參與良好管道，增強與各森林遊憩場域鄰近社區與產業策略聯盟關係。發展多樣化遊程、辦理環境解說活動及在地培力，藉此促進當地產業及經濟永續發展，活絡綠資源之產業生機，並提升民眾森林保育及林業文化之認知。

分支計畫及用途別科目	金額	承辦單位	說明
04 公私有林經營及林產發展	1,000	綜合企劃科	1. 本分支計畫編列1,000千元，係依據行政院111年12月8日院臺農字第1110017454號函核定「新興竹產業發展計畫（111至114年）」辦理，其中本科目編列1,000千元。 2. 工作計畫內容包括：辦理2024竹博覽會暨世界竹論壇，推動國內竹產業發展。 3. 業務費1,000千元，委託辦理2024竹博覽會暨世界竹論壇相關經費1,000千元。
2000 業務費	1,000		
2039 委辦費	1,000		
07 森林遊憩場域發展與推動	259,994	綜合企劃科	1. 本分支計畫編列259,994千元，係依據行政院109年11月18日院臺農字第1090016356號函核定「林業文化資源保存與整體再發展中長程計畫（第一期）」辦理，本年度編列經費9,503千元。 2. 工作內容計畫包括： (1) 辦理大阿里山軸帶百年躍升建設之日式宿舍及涼亭整修、自來水設置、車站及周邊設施景觀改善、車庫園區整體環境改善、車庫整建等工作。 (2) 辦理林業文化園區及歷史建築之整建及管理維護工作，活化與保存林業文化資源，並促進周邊社區產業發展。 3. 業務費50,123千元 (1) 業務人員及志工教育訓練、通訊、資訊系統維運、公共意外責任險、臨時人員、會議出席費、辦理訓練講座鐘點費等4,445千元。 (2) 委託辦理林鐵影片拍攝、嘉義製材所營運規劃整合、林業鐵路姊妹鐵道交流、阿里山林鐵全線通車行銷等所需經費23,946千元(其中辦理媒體政策及業務宣導相關經費1,500千元)。 (3) 購置物品、印刷、業務宣導、建物養護等所需經費21,063千元。
2000 業務費	50,123		
2006 水電費	684		
2009 通訊費	48		
2021 其他業務租金	1,392		
2024 稅捐及規費	959		
2027 保險費	268		
2036 按日按件計資酬金	1,094		
2039 委辦費	23,946		
2051 物品	196		
2054 一般事務費	3,584		
2063 房屋建築養護費	429		
2069 設施及機械設備養護費	16,854		
2072 國內旅費	669		
3000 設備及投資	209,871		
3010 房屋建築及設備費	50,500		
3015 公共建設及設施費	96,112		
3025 運輸設備費	46,259		
3030 資訊軟硬體設備費	2,000		
3035 雜項設備費	15,000		

農業部林業及自然保育署阿里山林業鐵路及文化資產管理處
歲出計畫提要及分支計畫概況表

經資門併計

中華民國113年度

單位：新臺幣千元

工作計畫名稱及編號	5651021100 林業發展	預算金額	260,994
分支計畫及用途別科目	金額	承辦單位	說明
			<p>(4)國內旅費669千元。</p> <p>4.設備及投資209,871千元</p> <p>(1)整建及充實嘉義製材所、林業村及檜意森活村等公共服務設施、辦理林業鐵路隧道及橋樑維修、阿里山軸帶旅運服務中心空間及周邊景觀改善等工程所需經費146,612千元，其中工程管理費3,134千元，係按施工費146,612千元，扣除營造工程保險費及營業稅等後為139,281千元提列(計算方式：69,641千元*3%+69,640*1.5%=3,134千元)，依中央政府各機關工程管理費支用要點規定估算，並配合工程結算總價覈實於得提列數額內執行。</p> <p>(2)汰購四輪傳動客貨兩用車、車輛整修及木造車廂採購等46,259千元。</p> <p>(3)設置行控中心及嘉義製材所動力室沉浸式藝文體驗特展設備等所需經費17,000千元。</p>

農業部林業及自然保育署阿里山林業鐵路及文化資產管理處
各項費用彙計表

中華民國113年度

單位：新臺幣千元

工作計畫名稱及編號 第一、二級用途別 科目名稱及編號	5651020100 一般行政	5651021100 林業發展			合 計
合 計	65,270	260,994			326,264
1000 人事費	57,600	-			57,600
1015 法定編制人員待遇	36,576	-			36,576
1030 獎金	9,155	-			9,155
1035 其他給與	730	-			730
1040 加班費	3,513	-			3,513
1050 退休離職儲金	4,287	-			4,287
1055 保險	3,339	-			3,339
2000 業務費	7,118	51,123			58,241
2003 教育訓練費	40	-			40
2006 水電費	455	684			1,139
2009 通訊費	400	48			448
2018 資訊服務費	343	-			343
2021 其他業務租金	2	1,392			1,394
2024 稅捐及規費	34	959			993
2027 保險費	101	268			369
2036 按日按件計資酬金	40	1,094			1,134
2039 委辦費	-	24,946			24,946
2051 物品	193	196			389
2054 一般事務費	3,536	3,584			7,120
2063 房屋建築養護費	1,627	429			2,056
2066 車輛及辦公器具養護費	60	-			60
2069 設施及機械設備養護費	157	16,854			17,011
2072 國內旅費	50	669			719
2093 特別費	80	-			80
3000 設備及投資	540	209,871			210,411
3010 房屋建築及設備費	150	50,500			50,650
3015 公共建設及設施費	-	96,112			96,112
3025 運輸設備費	-	46,259			46,259
3030 資訊軟硬體設備費	190	2,000			2,190

農業部林業及自然保育署阿里山林業鐵路及文化資產管理處
各項費用彙計表

中華民國113年度

單位：新臺幣千元

工作計畫名稱及編號 第一、二級用途別 科目名稱及編號	5651020100 一般行政	5651021100 林業發展				合 計
3035 雜項設備費	200	15,000				15,200
4000 獎補助費	12	-				12
4085 獎勵及慰問	12	-				12

本頁空白

農業部林業及自然保育署阿里山林業鐵路及文化資產管理處

人事費彙計表

中華民國113年度

單位：新臺幣千元

人 事 費 別	金 額	說 明
一、民意代表待遇	-	
二、政務人員待遇	-	
三、法定編制人員待遇	36,576	
四、約聘僱人員待遇	-	
五、技工及工友待遇	-	
六、獎金	9,155	
七、其他給與	730	
八、加班費	3,513	
九、退休退職給付	-	
十、退休離職儲金	4,287	
十一、保險	3,339	
十二、調待準備	-	
合 計	57,600	

農業部林業及自然保育署阿里
預算員額
中華民國

科 目				員 額 (單位：													
款	項	目	節 名 稱	職 員		警 察		法 警		駐 警		工 友		技 工		駕 駛	
				本年度	上年度	本年度	上年度	本年度	上年度	本年度	上年度	本年度	上年度	本年度	上年度	本年度	上年度
16			005100000 農業部主管														
	2		005102000 林業及自然保育署 及所屬	47	44	-	-	-	-	-	-	-	-	-	-	-	-
		2	5651020100 一般行政	47	44	-	-	-	-	-	-	-	-	-	-	-	-

山林業鐵路及文化資產管理處

明細表

113年度

單位：新臺幣千元

人								年 需 經 費			說 明
聘 用		約 僱		駐外雇員		合 計		本 年 度	上 年 度	比 較	
本 年 度	上 年 度	本 年 度	上 年 度	本 年 度	上 年 度	本 年 度	上 年 度				
-	-	-	-	-	-	47	44	54,087	49,217	4,870	1. 本年度47人較上年度44人增列職員3人。 2. 本年度非以人事費支付勞務承攬支出，包括： (1) 一般行政計畫預計運用8人，經費3,270千元。 (2) 林業發展計畫預計運用8人，經費3,600千元。
-	-	-	-	-	-	47	44	54,087	49,217	4,870	

農業部林業及自然保育署阿里山林業鐵路及文化資產管理處
公務車輛明細表

中華民國113年度

單位：新臺幣千元

車輛數	車輛種類	乘客人數 不含司機	購置 年月	汽缸總 排氣量 (立方公分)	油料費			養護費	其他	備註
					數量(公升)	單價(元)	金額			
1	現有車輛： 小客車及小客貨兩 用車	4	111.09	1,999	1,668	30.60	51	8	20	BQS-5932。 林鐵處
1	本年度新增車輛： 小客車及小客貨兩 用車	6	113.09	2,000	556	30.60	17	3	20	新購006。 林鐵處。預計 113年9月購置 四輪傳動客貨 兩用車。
	合 計				2,224		68	11	40	